

РОССТАТ

**УПРАВЛЕНИЕ ФЕДЕРАЛЬНОЙ СЛУЖБЫ
ГОСУДАРСТВЕННОЙ СТАТИСТИКИ ПО КРАСНОЯРСКОМУ КРАЮ,
РЕСПУБЛИКЕ ХАКАСИЯ И РЕСПУБЛИКЕ ТЫВА
(КРАСНОЯРСКСТАТ)**

***СОЦИАЛЬНО-ЭКОНОМИЧЕСКОЕ ПОЛОЖЕНИЕ
РЕСПУБЛИКИ ТЫВА
в 2021 году***

Доклад, № 1.37.2

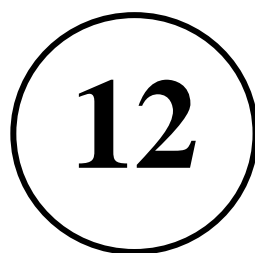

г. Красноярск
февраль, 2022 г.

ПРЕДИСЛОВИЕ

В докладе представлена комплексная информация о социально-экономическом положении Республики Тыва в 2021 году.

Публикуются статистические данные по производству товаров и услуг, ценам, финансам, рынку труда, торговле. Представлена информация по уровню жизни населения, социальным вопросам, демографической ситуации.

Информация представлена в текстовом, табличном и графическом видах.

В отдельных случаях незначительные расхождения между итогом и суммой слагаемых объясняются округлением данных.

Данные по ряду показателей являются предварительными. Индексы физического объема рассчитаны в сопоставимых ценах.

Доклад сопровождается методологическими пояснениями.

Список сокращений

тыс.	тысяча	т-км	тонно-километр
млн	миллион	пасс.-км	пассажиро-километр
млрд	миллиард	кВт·ч	киловатт-час
мм	миллиметр	кВ	киловольт
кв.	квадратный	Гкал	гигакалория
куб.	кубический	г.	год
плотн. куб. метр	плотный кубический метр	усл.	условный
км	километр	р.	раз

Условные обозначения

-	явление отсутствует
...	данных не имеется
х	сопоставление невозможно
0,0	небольшая величина

СОДЕРЖАНИЕ

I. ОСНОВНЫЕ ЭКОНОМИЧЕСКИЕ И СОЦИАЛЬНЫЕ ПОКАЗАТЕЛИ.....	5
II. ЭКОНОМИЧЕСКАЯ СИТУАЦИЯ.....	6
1. ПРОИЗВОДСТВО ТОВАРОВ И УСЛУГ	6
1.1. ОБОРОТ ОРГАНИЗАЦИЙ	6
1.2. ПРОМЫШЛЕННОЕ ПРОИЗВОДСТВО.....	7
1.2.1. Добыча полезных ископаемых.....	8
1.2.2. Обработывающие производства	10
1.2.3. Обеспечение электрической энергией, газом и паром; кондиционирование воздуха.....	14
1.2.4. Водоснабжение; водоотведение, организация сбора и утилизации отходов, деятельность по ликвидации загрязнений	16
1.3. СЕЛЬСКОЕ И ЛЕСНОЕ ХОЗЯЙСТВО	18
1.3.1. Сельское хозяйство	18
1.3.2. Лесозаготовки	22
1.4. РЫБОЛОВСТВО И РЫБОВОДСТВО	22
1.5. СТРОИТЕЛЬСТВО	22
1.6. АВТОМОБИЛЬНЫЙ ТРАНСПОРТ	28
1.7. СВЯЗЬ.....	29
2. РЫНКИ ТОВАРОВ И УСЛУГ.....	30
2.1. РОЗНИЧНАЯ ТОРГОВЛЯ.....	30
2.2. РЕСТОРАНЫ, КАФЕ И БАРЫ	35
2.3. РЫНОК ПЛАТНЫХ УСЛУГ НАСЕЛЕНИЮ	36
2.4. ОПТОВАЯ ТОРГОВЛЯ И ТОВАРНЫЕ РЫНКИ.....	39
2.4.1. Оборóт оптовой торговли.....	39
2.4.2. Запасы отдельных видов топливно-энергетических ресурсов.....	41
2.5. ВНЕШНЯЯ ТОРГОВЛЯ.....	42
3. ИНСТИТУЦИОНАЛЬНЫЕ ПРЕОБРАЗОВАНИЯ.....	43
3.1. ХАРАКТЕРИСТИКА ХОЗЯЙСТВУЮЩИХ СУБЪЕКТОВ.....	43
3.2 ДЕМОГРАФИЯ ОРГАНИЗАЦИЙ.....	52
4. ЦЕНЫ	55
4.1. ПОТРЕБИТЕЛЬСКИЕ ЦЕНЫ.....	56
4.2. ЦЕНЫ НА РЫНКЕ ЖИЛЬЯ	61
4.3. ЦЕНЫ ПРОИЗВОДИТЕЛЕЙ.....	62
4.3.1. Индексы цен	62
производителей промышленных товаров.....	62
4.3.2. Индексы цен производителей.....	64
сельскохозяйственной продукции	64
4.3.3. Индексы цен на продукцию инвестиционного назначения	65
4.3.4. Индексы тарифов на грузовые перевозки.....	69
4.3.5. Индексы тарифов на услуги связи для юридических лиц.....	70

5. ФИНАНСЫ	71
5.1. НАЛОГОВАЯ СТАТИСТИКА	71
5.2. ФИНАНСОВАЯ ДЕЯТЕЛЬНОСТЬ ОРГАНИЗАЦИЙ	72
5.2.1. Финансовые результаты деятельности организаций.....	72
5.2.2. Состояние платежей и расчетов в организациях	75
III. СОЦИАЛЬНАЯ СФЕРА.....	80
1. ЗАРАБОТНАЯ ПЛАТА	80
2. ЗАНЯТОСТЬ И БЕЗРАБОТИЦА.....	84
3. ЗАБОЛЕВАЕМОСТЬ.....	94
IV. ДЕМОГРАФИЯ.....	96
МЕТОДОЛОГИЧЕСКИЕ ПОЯСНЕНИЯ	99

I. ОСНОВНЫЕ ЭКОНОМИЧЕСКИЕ И СОЦИАЛЬНЫЕ ПОКАЗАТЕЛИ

	Декабрь 2021 г.	Декабрь 2021 г. в % к декабрю 2020 г.	2021 г.	2021 г. в % к 2020 г.	Справочно 2020 г. в % к 2019 г.
Индекс промышленного производства ¹⁾	x	92,5	x	106,3	63,3 ²⁾
Произведено в хозяйствах всех категорий скота и птицы на убой (в живом весе), тонн	6252,4	111,7	22217,9	104,7	97,7
молока, тонн	5706,6	157,6	67685,7	103,3	101,2
яиц, тыс. штук	79	95,2	2630	40,1	103,9
Ввод в действие общей площади жилых домов (за счет всех источников финансирования) ³⁾ тыс. кв. метров	2,1	6,0	108,5	97,8	99,1
Оборот розничной торговли, млн рублей	2858,4	99,7	28618,5	105,9	93,1
Объем платных услуг населению, млн рублей	714,3	95,2	7198,6	105,7	88,6
Индекс потребительских цен	x	107,8	x	106,5	103,9
Индекс цен производителей промышленных товаров ^{1),4)}	x	92,8	x	102,5	120,6
Среднемесячная начисленная заработная плата одного работника номинальная, рублей	54092,1 ⁵⁾	109,7 ⁶⁾	44826,4 ⁵⁾	105,1 ⁶⁾	110,4 ⁶⁾
реальная	x	101,6 ⁶⁾	x	98,8 ⁶⁾	106,3 ⁶⁾
Численность официально зарегистрированных безработных на конец периода, тыс. человек	x	x	11,0	62,1	в 3,5 р.

¹⁾ По видам экономической деятельности «Добыча полезных ископаемых», «Обрабатывающие производства», «Обеспечение электрической энергией, газом и паром, кондиционирование воздуха», «Водоснабжение; водоотведение, организация сбора и утилизации отходов, деятельность по ликвидации загрязнений».

²⁾ Данные уточнены в соответствии с регламентом разработки и публикации данных по производству и отгрузке продукции и динамике промышленного производства (приказ Росстата от 18 августа 2020 г. № 470).

³⁾ С учетом жилых домов, построенных на земельных участках, предназначенных для ведения гражданами садоводства.

⁴⁾ Промышленные товары, предназначенные для реализации на внутрисоссийском рынке.

⁵⁾ Данные приведены за ноябрь, январь-ноябрь.

⁶⁾ Ноябрь к ноябрю, январь-ноябрь к январю-ноябрю предыдущего года.

II. ЭКОНОМИЧЕСКАЯ СИТУАЦИЯ

1. ПРОИЗВОДСТВО ТОВАРОВ И УСЛУГ

1.1. Оборот организаций

Оборот организаций по видам экономической деятельности
(в действующих ценах)

	2021 г.	
	млн рублей	в % к 2020 г.
Всего	64156,0	114,5
из них по видам экономической деятельности:		
сельское, лесное хозяйство, охота, рыболовство и рыбоводство	272,6	96,3
добыча полезных ископаемых	20755,6	127,3
в том числе:		
добыча угля	1597,9	58,0
добыча металлических руд	19157,7	141,4
обрабатывающие производства	392,6	85,8
в том числе:		
производство пищевых продуктов	134,6	103,7
производство напитков	18,0	100,0
производство текстильных изделий	144,1	64,0
производство одежды	0,2	100,0
деятельность полиграфическая и копирование носителей информации	17,8	134,2
производство химических веществ и химических продуктов	35,4	133,3
производство прочей неметаллической минеральной продукции	15,9	70,7
производство готовых металлических изделий, кроме машин и оборудования	4,8	142,7
производство мебели	7,9	157,0
производство прочих готовых изделий	0,6	26,1
ремонт и монтаж машин и оборудования	13,5	132,0
обеспечение электрической энергией, газом и паром; кондиционирование воздуха	5764,6	106,0
водоснабжение; водоотведение, организация сбора и утилизации отходов, деятельность по ликвидации загрязнений	455,9	135,3
строительство	5735,8	75,8
торговля оптовая и розничная; ремонт автотранспортных средств и мотоциклов	13125,0	121,0
транспортировка и хранение	1756,8	102,9
деятельность гостиниц и предприятий общественного питания	457,7	139,2
деятельность в области информации и связи	3038,6	109,8
деятельность по операциям с недвижимым имуществом	760,7	109,8
деятельность профессиональная, научная и техническая	290,3	127,1
деятельность административная и сопутствующие дополнительные услуги	716,7	99,2
образование	912,5	111,6
деятельность в области здравоохранения и социальных услуг	9233,3	131,1
деятельность в области культуры, спорта, организации досуга и развлечений	60,0	192,7

1.2. Промышленное производство

Индекс промышленного производства в 2021 г. по сравнению с 2020 г. составил 106,3%.

Индекс промышленного производства^{1),2)}

	В % к	
	соответствующему периоду предыдущего года	предыдущему периоду
2020 г.		
Январь	61,8	78,0
Февраль	56,1	85,4
Март	64,7	103,8
I квартал	60,8	66,1
Апрель	54,0	81,6
Май	64,0	118,5
Июнь	64,2	76,2
II квартал	60,4	81,6
I полугодие	60,6	х
Июль	56,2	115,0
Август	65,4	100,4
Сентябрь	65,9	114,0
III квартал	62,3	105,9
Январь-сентябрь	61,2	х
Октябрь	69,7	111,0
Ноябрь	59,0	92,5
Декабрь	80,9	117,4
IV квартал	69,3	121,4
Год	63,3	х
2021 г.		
Январь	80,9	82,4
Февраль	108,3	114,4
Март	101,0	96,8
I квартал	95,9	91,6
Апрель	130,5	105,5
Май	86,2	78,3
Июнь	148,5	131,3
II квартал	118,7	100,9
I полугодие	106,2	х
Июль	111,1	86,0
Август	114,4	103,4
Сентябрь	100,0	99,6
III квартал	108,1	96,4
Январь-сентябрь	106,8	х
Октябрь	105,9	117,5
Ноябрь	120,8	105,6
Декабрь	92,5	89,9
IV квартал	105,7	118,6
Год	106,3	х

¹⁾ Индекс промышленного производства исчисляется по видам деятельности: «Добыча полезных ископаемых», «Обрабатывающие производства», «Обеспечение электрической энергией, газом и паром; кондиционирование воздуха», «Водоснабжение; водоотведение, организация сбора и утилизации отходов, деятельность по ликвидации загрязнений» в соответствии с Официальной статистической методологией исчисления индекса промышленного производства (приказ Росстата от 16 января 2020 г. № 7) на основе данных о динамике производства важнейших товаров-представителей в физическом измерении, оцененных в ценах базисного 2018 года. В качестве весов используется структура валовой добавленной стоимости по видам экономической деятельности 2018 базисного года.

²⁾ Здесь и далее в разделе индексы производства по видам экономической деятельности за 2020, 2021 гг. уточнены в соответствии с регламентом разработки и публикации данных по производству и отгрузке продукции и динамике промышленного производства (приказ Росстата от 18 августа 2020 г. № 470).

Индекс промышленного производства
(в процентах к среднемесячному значению 2018 года)

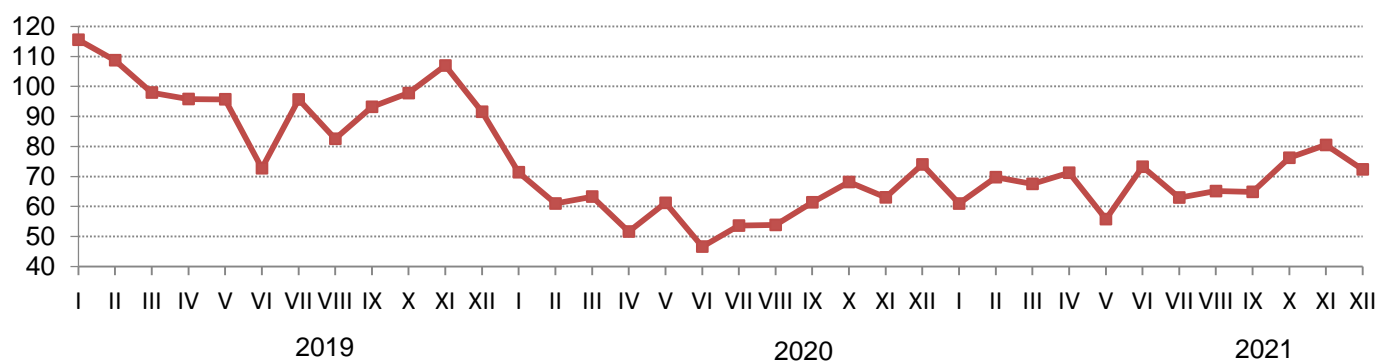

1.2.1. Добыча полезных ископаемых

Индекс производства по виду экономической деятельности «Добыча полезных ископаемых» в 2021 г. по сравнению с 2020 г. составил 105,4%.

**Индекс производства по виду экономической деятельности
«Добыча полезных ископаемых»**

	В % к	
	соответствующему периоду предыдущего года	предыдущему периоду
2020 г.		
Январь	56,0	75,8
Февраль	49,1	82,9
Март	56,8	103,9
I квартал	53,9	59,5
Апрель	48,9	85,2
Май	61,1	126,7
Июнь	58,6	72,4
II квартал	56,0	86,9
I полугодие	54,9	x
Июль	53,6	121,7
Август	61,0	98,4
Сентябрь	61,2	113,4
III квартал	58,4	108,7
Январь-сентябрь	56,0	x
Октябрь	62,3	105,6
Ноябрь	52,8	90,0
Декабрь	77,4	117,4
IV квартал	63,2	112,4
Год	57,8	x
2021 г.		
Январь	75,3	78,5
Февраль	111,5	122,8
Март	106,0	98,8
I квартал	96,3	90,7
Апрель	135,0	108,6

	В % к	
	соответствующему периоду предыдущего года	предыдущему периоду
Май	81,3	76,3
Июнь	157,0	139,9
II квартал	120,0	108,4
I полугодие	107,3	х
Июль	106,7	82,7
Август	112,6	103,8
Сентябрь	99,2	99,9
III квартал	105,8	95,9
Январь-сентябрь	106,8	х
Октябрь	99,1	105,5
Ноябрь	125,4	113,8
Декабрь	83,9	78,5
IV квартал	101,7	107,9
Год	105,4	х

**Индексы производства по видам экономической деятельности
добывающих производств**

	Декабрь 2021 г. в % к		2021 г. в % к 2020 г.
	декабрю 2020 г.	ноябрю 2021 г.	
Добыча полезных ископаемых	83,9	78,5	105,4
Добыча угля	96,3	131,0	97,0
Добыча металлических руд	78,6	65,0	107,0
Добыча прочих полезных ископаемых	139,9	56,7	81,6

**Объем отгруженных товаров собственного производства, выполненных работ
и услуг собственными силами по видам экономической деятельности
добывающих производств**

(в действующих ценах без НДС, акцизов и других аналогичных платежей)

	Декабрь 2021 г.		2021 г.	
	млн рублей	в % к декабрю 2020 г.	млн рублей	в % к 2020 г.
Добыча полезных ископаемых	1801,0	107,4	20686,5	127,3
в том числе:				
добыча угля	
добыча металлических руд	1559,1	111,3	19127,2	141,5
добыча прочих полезных ископаемых

¹⁾ Здесь и далее в таблице знак (...) – данные не публикуются в целях обеспечения конфиденциальности первичных статистических данных, полученных от организаций, в соответствии с Федеральным законом от 29 ноября 2007 г. № 282-ФЗ «Об официальном статистическом учете и системе государственной статистики в Российской Федерации» (ст.4 п.5; ст.9 п.1).

Добыча основных видов полезных ископаемых¹⁾

	2021 г.	В % к 2020 г.
Добыча угля		
Уголь каменный и бурый, тыс. тонн	... ²⁾	...
Добыча металлических руд		
Концентраты медные, тонн		
Концентраты золотосодержащие, кг		
Концентраты свинцовые, тонн		
Концентраты цинковые, тонн		
Добыча прочих полезных ископаемых		
Пески природные, тыс. куб. метров
Гранулы, крошка и порошок; галька, гравий, тыс. куб. метров	397,3	87,3

¹⁾ Данные по выпуску важнейших видов продукции приведены с учетом корректировки в соответствии с регламентом разработки и публикации данных по производству и отгрузке продукции и динамике промышленного производства (приказ Росстата от 18 августа 2020 г. № 470).

²⁾ См. сноску ¹⁾ на стр. 9.

1.2.2. Обрабатывающие производства

Индекс производства по виду экономической деятельности «Обрабатывающие производства» в 2021 г. по сравнению с 2020 г. составил 106,2%.

Индекс производства по виду экономической деятельности «Обрабатывающие производства»

	В % к	
	соответствующему периоду предыдущего года	предыдущему периоду
2020 г.		
Январь	77,1	54,4
Февраль	82,9	108,6
Март	121,4	174,4
I квартал	95,5	78,9
Апрель	56,8	50,3
Май	85,2	145,0
Июнь	99,8	101,2
II квартал	79,4	93,8
I полугодие	87,0	x
Июль	67,5	90,3
Август	91,6	121,2
Сентябрь	94,3	81,3
III квартал	82,9	107,1
Январь-сентябрь	85,7	x
Октябрь	119,8	123,8
Ноябрь	50,8	64,4
Декабрь	68,3	126,9
IV квартал	74,6	94,0
Год	82,7	x
2021 г.		
Январь	91,0	68,8
Февраль	96,2	114,7
Март	65,7	119,2
I квартал	80,4	85,8

	В % к	
	соответствующему периоду предыдущего года	предыдущему периоду
Апрель	127,7	97,7
Май	99,7	114,3
Июнь	126,7	128,4
II квартал	116,8	135,5
I полугодие	97,7	х
Июль	120,1	84,7
Август	112,3	113,3
Сентябрь	115,0	83,3
III квартал	115,3	105,7
Январь-сентябрь	103,8	х
Октябрь	94,4	101,6
Ноябрь	138,5	94,5
Декабрь	117,1	107,2
IV квартал	113,5	92,3
Год	106,2	х

**Индексы производства по видам экономической деятельности
обрабатывающих производств**

	Декабрь 2021 г. в % к		2021 г. в % к 2020 г.
	декабрю 2020 г.	ноябрю 2021 г.	
Обрабатывающие производства	117,1	107,2	106,2
Производство пищевых продуктов	97,9	91,3	108,2
Производство напитков	100,0	98,0	100,0
Производство текстильных изделий	157,5	в 3,1 р.	39,4
Производство одежды	159,7	124,7	в 3,3 р.
Производство кожи и изделий из кожи	100,0	100,8	100,9
Обработка древесины и производство изделий из дерева и пробки, кроме мебели, производство изделий из соломки и материалов для плетения	87,0	92,8	96,6
Производство бумаги и бумажных изделий	74,6	148,8	84,8
Деятельность полиграфическая и копирование носителей информации	105,4	117,6	124,0
Производство химических веществ и химических продуктов	100,0	100,0	100,0
Производство резиновых и пластмассовых изделий	100,0	67,1	100,0
Производство прочей неметаллической минеральной продукции	в 2,8 р.	174,3	156,1
Производство готовых металлических изделий, кроме машин и оборудования	100,0	37,9	100,0
Производство мебели	157,0	в 2,2 р.	136,6
Производство прочих готовых изделий	105,8	в 3,0 р.	102,3
Ремонт и монтаж машин и оборудования	144,3	132,6	71,1

Объем отгруженных товаров собственного производства, выполненных работ и услуг собственными силами по видам экономической деятельности обрабатывающих производств
(в действующих ценах без НДС, акцизов и других аналогичных платежей)

	Декабрь 2021 г.		2021 г.	
	млн рублей	в % к декабрю 2020 г.	млн рублей	в % к 2020 г.
Обрабатывающие производства	36,6	107,8	486,6	87,9
из них:				
производство пищевых продуктов	13,9	97,7	155,1	122,5
производство напитков	1,6	99,6	19,8	103,7
производство текстильных изделий	3,4	в 3,4 р.	57,9	28,0
производство одежды	0,5	136,1	88,8	в 7,0 р.
обработка древесины и производство изделий из дерева и пробки, кроме мебели, производство изделий из соломки и материалов для плетения	... ¹⁾
производство бумаги и бумажных изделий	0,9	112,5	6,4	136,1
деятельность полиграфическая и копирование носителей информации	1,4	109,5	16,9	134,6
производство химических веществ и химических продуктов	2,9	100,0	35,4	133,3
производство прочей неметаллической минеральной продукции	8,0	151,3	74,4	79,1
производство готовых металлических изделий, кроме машин и оборудования	0,4	85,1	4,8	142,7
производство мебели	1,6	71,0	9,7	67,4
производство прочих готовых изделий	0,1	6,8	1,2	48,3
ремонт и монтаж машин и оборудования	1,8	149,8	15,7	63,1

¹⁾ См. сноску ¹⁾ на стр. 9.

Производство основных видов промышленной продукции обрабатывающих производств¹⁾

	2021 г.	в % к 2020 г.
Производство пищевых продуктов		
Мясо и субпродукты, тонн	351,2	в 2,5 р.
Изделия колбасные, включая изделия колбасные для детского питания, тонн	60,0	114,7
Полуфабрикаты мясные, мясосодержащие, охлажденные, замороженные, тонн	302,7	105,8
Фруктовоовощные консервы, тыс. усл. банок	121,1	99,0
Молоко, кроме сырого, тонн	1935,4	107,6
Сыры, тонн	... ²⁾	...
Творог, тонн
Продукты кисломолочные (кроме творога и продуктов из творога), тонн	538,9	131,3
Продукция молочная, не включенная в другие группировки, тонн

	2021 г.	В % к 2020 г.
Мороженое, тонн
Мука из зерновых культур, овощных и других растительных культур; смеси из них, тонн	432,8	100,6
Крупа и мука грубого помола из пшеницы, тонн	142,1	99,5
Изделия хлебобулочные недлительного хранения, тонн	28821,5	100,7
Изделия макаронные, кускус и аналогичные мучные изделия, тонн	66,0	84,4
Кондитерские изделия, тонн	1435,7	103,4
из них какао, шоколад и изделия кондитерские сахаристые
Производство напитков		
Воды минеральные природные питьевые и воды питьевые, расфасованные в емкости, не содержащие добавки сахара или других подслащивающих или вкусоароматических веществ, тыс. полулитров	783	100,0
Напитки безалкогольные прочие, тыс. декалитров	45,8	100,0
Производство текстильных изделий		
Белье постельное, тыс. штук
Одеяла стеганые, тыс. штук
Производство одежды		
Спецодежда, тыс. штук
Пальто, полупальто из текстильных материалов, кроме трикотажных или вязаных, тыс. штук	0,3	100,0
Костюмы и комплекты из текстильных материалов, кроме трикотажных или вязаных, тыс. штук	0,4	100,0
Брюки, бриджи и шорты из текстильных материалов, кроме трикотажных или вязаных, тыс. штук	0,6	100,0
Изделия трикотажные или вязаные, тыс. штук	2,3	48,1
Головные уборы, тыс. штук	72,8	в 3,4 р.
Производство кожи и изделий из кожи		
Шкурки меховые дубленые или выделанные, тыс. штук	...	100,0
Обувь, тыс. пар	0,3	103,9
Обработка древесины и производство изделий из дерева и пробки, кроме мебели, производство изделий из соломки и материалов для плетения		
Лесоматериалы, продольно распиленные или расколотые, разделенные на слои или лущеные, толщиной более 6 мм; деревянные железнодорожные или трамвайные шпалы, непропитанные, тыс. куб. метров	25,1	97,0
в том числе пиломатериалы хвойных пород	25,1	97,2
Окна и их коробки деревянные, тыс. кв. метров	0,4	100,0
Двери, их коробки и пороги деревянные, тыс. кв. метров	1,3	88,1
Производство резиновых и пластмассовых изделий		
Бутыли, бутылки, флаконы и аналогичные изделия из пластмасс, тыс. штук	1590,2	100,0
Производство прочей неметаллической минеральной продукции		
Блоки и прочие изделия сборные строительные для зданий и сооружений из цемента, бетона или искусственного камня, тыс. куб. метров
Бетон, готовый для заливки (товарный бетон), тыс. куб. метров

	2021 г.	В % к 2020 г.
Производство мебели		
Столы кухонные, для столовой и гостиной, штук	122	91,7
Шкафы кухонные, для спальни, столовой и гостиной, штук	352	97,8
Кровати деревянные, штук	216	144,0
Матрасы, кроме матрасных основ, штук	4420	в 2,0 р.

¹⁾ Данные по выпуску важнейших видов продукции приведены с учетом корректировки в соответствии с регламентом разработки и публикации данных по производству и отгрузке продукции и динамике промышленного производства (приказ Росстата от 18 августа 2020 г. № 470).

²⁾ См. сноску ¹⁾ на стр. 9.

1.2.3. Обеспечение электрической энергией, газом и паром; кондиционирование воздуха

Индекс производства по виду экономической деятельности «Обеспечение электрической энергией, газом и паром; кондиционирование воздуха» в 2021 г. по сравнению с 2020 г. составил 108,2%.

Индекс производства по виду экономической деятельности «Обеспечение электрической энергией, газом и паром; кондиционирование воздуха»

	В % к	
	соответствующему периоду предыдущего года	предыдущему периоду
2020 г.		
Январь	100,1	99,8
Февраль	102,3	90,7
Март	107,8	87,9
I квартал	103,0	110,4
Апрель	103,1	78,7
Май	84,7	71,5
Июнь	103,5	86,8
II квартал	96,8	54,3
I полугодие	100,8	х
Июль	83,0	91,0
Август	99,1	101,7
Сентябрь	110,9	148,1
III квартал	98,5	85,2
Январь-сентябрь	100,3	х
Октябрь	118,9	143,2
Ноябрь	112,8	120,3
Декабрь	104,6	114,8
IV квартал	110,9	в 2,2 р.
Год	103,9	х
2021 г.		
Январь	101,9	102,0
Февраль	99,4	88,5
Март	93,7	82,8
I квартал	98,6	98,1
Апрель	105,6	88,8
Май	119,0	80,6
Июнь	118,2	86,3

	В % к	
	соответствующему периоду предыдущего года	предыдущему периоду
II квартал	112,9	62,2
I полугодие	103,7	x
Июль	152,5	117,3
Август	138,5	92,4
Сентябрь	103,8	111,0
III квартал	127,9	96,5
Январь-сентябрь	109,2	x
Октябрь	98,8	135,2
Ноябрь	100,8	122,8
Декабрь	124,4	141,7
IV квартал	109,3	185,5
Год	108,2	x

**Индексы производства по видам экономической деятельности
«Обеспечение электрической энергией, газом и паром;
кондиционирование воздуха»**

	Декабрь 2021 г. в % к		2021 г. в % к 2020 г.
	декабрю 2020 г.	ноябрю 2021 г.	
Обеспечение электрической энергией, газом и паром; кондиционирование воздуха	124,4	141,7	108,2
Производство, передача и распределение электроэнергии	143,9	146,0	113,2
Производство и распределение газообразного топлива	119,2	102,2	48,2
Производство, передача и распределение пара и горячей воды; кондиционирование воздуха	98,4	134,2	99,2

**Объем отгруженных товаров собственного производства, выполненных работ
и услуг собственными силами по видам экономической деятельности
«Обеспечение электрической энергией, газом и паром;
кондиционирование воздуха»
(в действующих ценах без НДС, акцизов и других аналогичных платежей)**

	Декабрь 2021 г.		2021 г.	
	млн рублей	в % к декабрю 2020 г.	млн рублей	в % к 2020 г.
Обеспечение электрической энергией, газом и паром; кондиционирование воздуха	727,4	117,6	5786,6	106,8
из них производство, передача и распределение электроэнергии	533,3	120,1	4255,3	108,1

Производство электроэнергии, пара и горячей воды¹⁾

	2021 г.	В % к 2020 г.
Электрическая энергия, млн кВт·ч	106,6	101,0
из нее произведенная тепловыми электростанциями	106,2	101,4
Пар и горячая вода, тыс. Гкал	1398,5	99,3

¹⁾ Данные по выпуску важнейших видов продукции приведены с учетом корректировки в соответствии с регламентом разработки и публикации данных по производству и отгрузке продукции и динамике промышленного производства (приказ Росстата от 18 августа 2020 г. № 470).

1.2.4. Водоснабжение; водоотведение, организация сбора и утилизации отходов, деятельность по ликвидации загрязнений

Индекс производства по виду экономической деятельности «Водоснабжение; водоотведение, организация сбора и утилизации отходов, деятельность по ликвидации загрязнений» в 2021 г. по сравнению с 2020 г. составил 135,8%.

Индекс производства по виду экономической деятельности «Водоснабжение; водоотведение, организация сбора и утилизации отходов, деятельность по ликвидации загрязнений»

	В % к	
	соответствующему периоду предыдущего года	предыдущему периоду
2020 г.		
Январь	105,8	64,5
Февраль	108,0	104,1
Март	111,0	104,0
I квартал	108,3	94,3
Апрель	80,6	77,8
Май	88,0	101,5
Июнь	114,7	148,4
II квартал	95,0	94,9
I полугодие	101,4	x
Июль	87,1	73,1
Август	149,9	134,2
Сентябрь	82,0	95,6
III квартал	100,5	113,4
Январь-сентябрь	101,1	x
Октябрь	180,0	129,8
Ноябрь	110,5	64,8
Декабрь	82,3	127,6
IV квартал	115,3	113,6
Год	105,4	x
2021 г.		
Январь	99,5	78,0
Февраль	97,1	101,6
Март	94,8	101,5
I квартал	97,1	79,4
Апрель	165,5	135,8
Май	110,8	67,9
Июнь	63,6	85,3
II квартал	106,2	103,7

	В % к	
	соответствующему периоду предыдущего года	предыдущему периоду
I полугодие	101,5	х
Июль	92,5	106,3
Август	91,9	133,3
Сентябрь	71,4	74,3
III квартал	84,8	90,6
Январь-сентябрь	95,5	х
Октябрь	в 4,6 р.	в 8,3 р.
Ноябрь	94,1	13,3
Декабрь	80,2	108,6
IV квартал	в 2,4 р.	в 3,2 р.
Год	135,8	х

**Индексы производства по видам экономической деятельности
«Водоснабжение; водоотведение, организация сбора и утилизации отходов,
деятельность по ликвидации загрязнений»**

	Декабрь 2021 г. в % к		2021 г. в % к 2020 г.
	декабрю 2020 г.	ноябрю 2021 г.	
Водоснабжение; водоотведение, организация сбора и утилизации отходов, деятельность по ликвидации загрязнений	80,2	108,6	135,8
Забор, очистка и распределение воды	93,2	109,5	96,9
Сбор и обработка сточных вод	66,3	96,5	170,5
Сбор, обработка и утилизация отходов; обработка вторичного сырья	113,5	167,1	92,9

**Объем отгруженных товаров собственного производства, выполненных работ
и услуг собственными силами по видам экономической деятельности
«Водоснабжение; водоотведение, организация сбора и утилизации отходов,
деятельность по ликвидации загрязнений»
(в действующих ценах без НДС, акцизов и других аналогичных платежей)**

	Декабрь 2021 г.		2021 г.	
	млн рублей	в % к декабрю 2020 г.	млн рублей	в % к 2020 г.
Водоснабжение; водоотведение, организация сбора и утилизации отходов, деятельность по ликвидации загрязнений	32,3	87,8	505,9	131,4
в том числе:				
забор, очистка и распределение воды	17,5	96,5	208,9	102,8
сбор и обработка сточных вод	10,1	66,6	255,2	175,5
сбор, обработка и утилизация отходов; обработка вторичного сырья	4,7	133,7	41,9	114,6

1.3. Сельское и лесное хозяйство

1.3.1. Сельское хозяйство

Производство сельскохозяйственной продукции. Объем производства сельскохозяйственной продукции в хозяйствах всех категорий (сельскохозяйственные организации, крестьянские (фермерские) хозяйства и индивидуальные предприниматели, хозяйства населения) в 2021 г., по предварительным данным, составил 8428,5 млн рублей, или 102,1% к 2020 г. (в сопоставимых ценах).

Животноводство. На конец декабря 2021 г. поголовье крупного рогатого скота в хозяйствах всех категорий, по расчетам, составляло 190,8 тыс. голов (на 1,7% больше по сравнению с аналогичным периодом предыдущего года), из него коров – 79,7 тыс. голов (на 3,1% больше). Поголовье овец и коз составляло 1254,9 тыс. голов (на 2,7% больше), свиней – 11,2 (на 3,6), птицы – 19,3 тыс. голов (на 2,1% меньше).

В структуре поголовья скота на хозяйства населения приходилось 74,8% крупного рогатого скота, свиней – 84,3, овец и коз – 56,0% (на конец декабря 2020 г. соответственно – 74,1%, 82,7, 53,8%).

В сельскохозяйственных организациях на конец декабря 2021 г. по сравнению с соответствующей датой 2020 г. поголовье крупного рогатого скота увеличилось на 4,9%, из него коров – на 8,5%. Поголовье свиней уменьшилось на 23,9%, овец и коз – на 3,0%.

Динамика поголовья скота в хозяйствах всех категорий (на конец месяца; в процентах)

	Крупный рогатый скот		Из него коровы		Свиньи		Овцы и козы	
	к соответствующей дате предыдущего года	к соответствующей дате предыдущего месяца	к соответствующей дате предыдущего года	к соответствующей дате предыдущего месяца	к соответствующей дате предыдущего года	к соответствующей дате предыдущего месяца	к соответствующей дате предыдущего года	к соответствующей дате предыдущего месяца
2020 г.								
Январь	106,7	100,2	104,5	100,1	103,6	99,9	106,2	99,4
Февраль	106,6	100,0	104,3	100,0	103,1	99,6	105,5	99,4
Март	106,1	100,9	103,5	100,0	104,1	102,0	106,6	103,4
Апрель	106,3	100,9	103,3	100,1	103,6	100,1	105,9	102,8
Май	106,1	100,5	103,0	99,9	101,8	100,0	105,6	100,7
Июнь	105,6	101,0	102,4	100,2	102,8	101,7	105,9	101,6
Июль	105,9	100,4	102,5	100,1	104,0	100,5	106,0	99,7
Август	106,0	99,7	102,1	99,7	103,7	99,7	104,1	97,0
Сентябрь	105,8	100,9	101,8	100,4	105,7	102,3	103,4	99,4
Октябрь	106,1	100,4	101,5	100,2	105,6	99,8	102,9	99,6
Ноябрь	106,0	99,8	101,5	100,2	105,1	99,3	102,4	99,3
Декабрь	105,5	100,7	101,9	100,9	106,9	101,8	101,5	99,3
2021 г.								
Январь	105,2	99,9	101,5	99,8	107,0	100,0	102,2	100,0
Февраль	105,3	100,2	101,6	100,1	107,8	100,4	103,0	100,3
Март	105,3	100,9	102,2	100,6	108,9	103,0	108,2	108,6
Апрель	105,0	100,6	102,2	100,0	108,9	100,1	108,0	102,6
Май	105,1	100,5	102,2	100,0	108,6	99,7	107,9	100,6
Июнь	105,3	101,2	102,5	100,4	107,1	100,3	107,4	101,1
Июль	105,3	100,4	102,5	100,1	107,0	100,4	107,5	99,8
Август	105,7	100,0	102,7	99,9	107,1	99,8	108,6	98,0

	Крупный рогатый скот		Из него коровы		Свиньи		Овцы и козы	
	к соответствующей дате предыдущего года	к соответствующей дате предыдущего месяца	к соответствующей дате предыдущего года	к соответствующей дате предыдущего месяца	к соответствующей дате предыдущего года	к соответствующей дате предыдущего месяца	к соответствующей дате предыдущего года	к соответствующей дате предыдущего месяца
Сентябрь	105,0	100,3	101,9	99,7	104,4	99,6	108,0	98,8
Октябрь	104,9	100,4	101,9	100,3	103,7	99,2	108,1	99,7
Ноябрь	105,0	99,8	101,9	100,2	104,1	99,7	108,1	99,3
Декабрь	101,7	97,6	103,1	102,1	103,6	101,3	102,7	94,3

В 2021 г. в хозяйствах всех категорий, по предварительным данным, произведено скота и птицы на убой (в живом весе) 22,2 тыс. тонн, молока – 67,7 тыс. тонн, яиц – 2,6 млн штук.

Производство основных видов продукции животноводства в хозяйствах всех категорий

	Декабрь 2021 г.			2021 г.		Справочно 2020 г. в % к 2019 г.
	тонн	в % к		тонн	в % к 2020 г.	
		декабрю 2020 г.	ноябрю 2021 г.			
Скот и птица на убой (в живом весе)	6252,4	111,7	188,9	22217,9	104,7	97,7
из них:						
крупный рогатый скот	2939,3	104,6	в 2,0 р.	9976,5	101,3	92,4
свиньи	140,0	70,5	в 2,2 р.	486,6	66,6	95,1
овцы и козы	2513,8	117,4	173,0	9478,0	107,3	101,9
птица	3,0	81,1	176,5	10,1	93,5	7,8
Молоко	5706,6	157,6	118,4	67685,7	103,3	101,2
Яйца, тыс. штук	79	95,2	59,0	2630	40,1	103,9

Производство продуктов животноводства в хозяйствах всех категорий (в процентах к соответствующему месяцу предыдущего года)

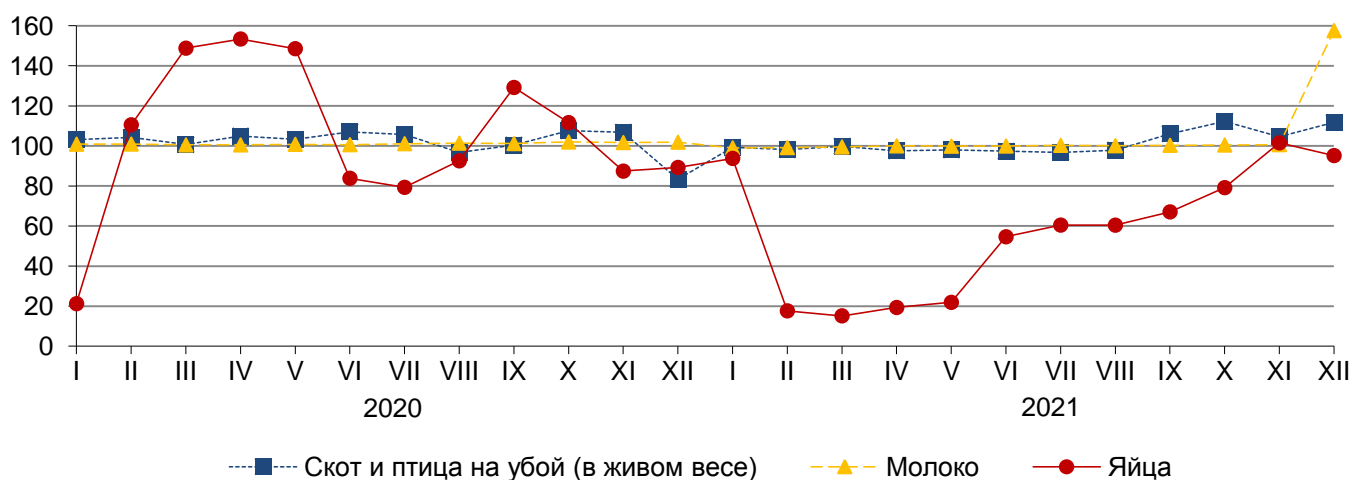

В 2021 г. по сравнению с 2020 г. в хозяйствах всех категорий в структуре производства скота и птицы на убой (в живом весе), по расчетам, отмечалось увеличение удельного веса производства овец и коз (с 41,6% до 42,7%), уменьшение удельного веса производства крупного рогатого скота (с 46,4 до 44,9) и свиней (с 3,4% до 2,2%).

Структура производства скота и птицы на убой (в живом весе) по видам
(в хозяйствах всех категорий; в процентах от общего объема производства)

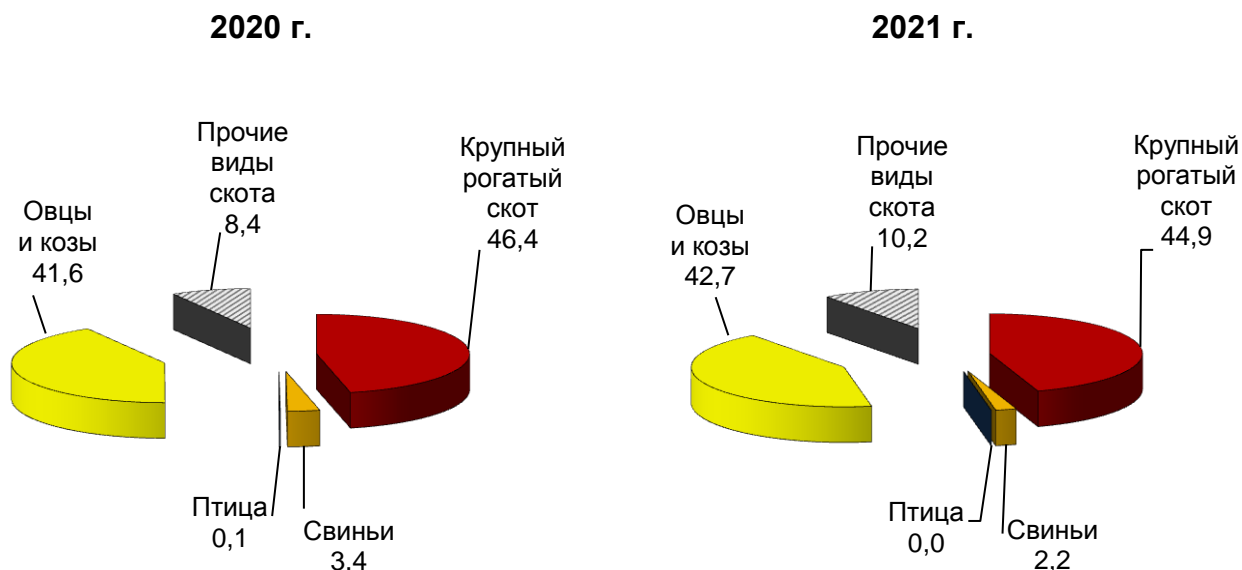

В структуре производства скота и птицы на убой (в живом весе), молока в 2021 г. по сравнению с 2020 г. увеличилась доля крестьянских (фермерских) хозяйств и индивидуальных предпринимателей.

Структура производства основных продуктов животноводства по категориям хозяйств
(в процентах от общего объема производства в хозяйствах всех категорий)

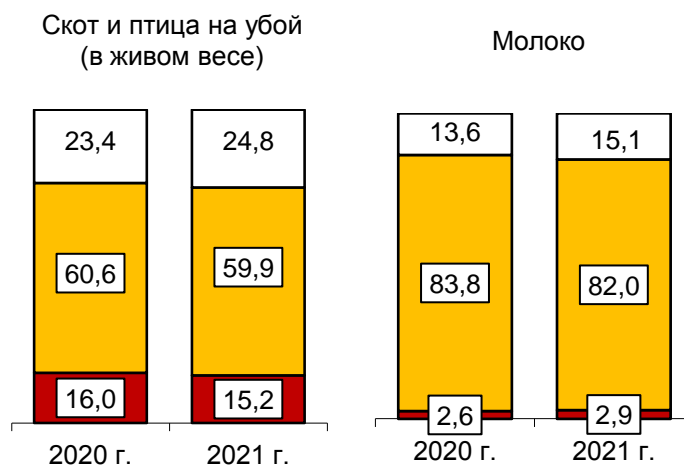

- Крестьянские (фермерские) хозяйства и индивидуальные предприниматели
- Хозяйства населения
- Сельскохозяйственные организации

В сельскохозяйственных организациях в 2021 г. по сравнению с 2020 г. производство скота и птицы на убой (в живом весе) уменьшилось на 0,2%, молока – увеличилось на 16,7%.

**Производство основных видов продукции животноводства
в сельскохозяйственных организациях**

	Декабрь 2021 г.			2021 г.		Справочно 2020 г. в % к 2019 г.	
	тонн	в % к		доля в общем объеме производ- ства скота и птицы на убой, %	тонн		в % к 2020 г.
		декабрю 2020 г.	ноябрю 2021 г.				
Скот и птица на убой (в живом весе)	753,4	104,8	138,4	100	3384,9	99,8	101,1
из них:							
крупный рогатый скот	198,9	102,9	164,1	26,4	697,4	93,8	120,1
свиньи	13,7	в 15,2 р.	в 4,4 р.	1,8	57,0	118,5	64,6
овцы и козы	377,0	99,2	115,1	50,0	2076,6	101,4	95,2
Молоко	510,6	в 9,6 р.	в 7,8 р.	х	1986,7	116,7	101,2

Надои молока на одну корову в сельскохозяйственных организациях, не относящихся к субъектам малого предпринимательства, в 2021 г. составили 1268 килограммов (в 2020 г. – 929 килограммов).

В 2021 г. по отношению к 2020 г. отмечено уменьшение объема производства скота и птицы на убой (в живом весе) в сельскохозяйственных организациях (без субъектов малого предпринимательства) 8 муниципальных районов республики (на долю которых приходилось 55,0% общереспубликанского объема производства в сельхозорганизациях).

По состоянию на 1 января 2022 г. обеспеченность скота кормами в расчете на одну условную голову скота в сельскохозяйственных организациях, не относящихся к субъектам малого предпринимательства, была на 0,2% меньше, чем на 1 января 2021 г.

**Наличие кормов в сельскохозяйственных организациях¹⁾
(на 1 января)**

	2022 г.	2021 г.
Наличие кормов, тонн кормовых единиц	4795,6	4396,8
в том числе концентрированных	935,5	37,3
В расчете на 1 условную голову скота, центнеров кормовых единиц	3,0	3,0

¹⁾ Без субъектов малого предпринимательства.

Реализация продукции. В 2021 г. по сравнению с 2020 г. увеличилась продажа сельскохозяйственными организациями зерновых и зернобобовых культур, скота и птицы (в живом весе), молока. За 2021 г. реализация зерна составила 476,2 тонны (105,5% к 2020 г.), скота и птицы (в живом весе) – 2807,8 (101,5), молока – 1105,9 тонны (119,3%).

**Объем реализации основных видов сельскохозяйственной
продукции сельскохозяйственными организациями**

	Декабрь 2021 г.			2021 г.		Справочно 2020 г. в % к 2019 г.
	тонн	в % к		тонн	в % к 2020 г.	
		декабрю 2020 г.	ноябрю 2021 г.			
Зерновые и зернобобовые культуры	-	-	-	476,2	105,5	10,5
Скот и птица (в живом весе)	623,3	107,3	141,9	2807,8	101,5	102,6
Молоко	337,4	в 11,5 п.	в 10,6 п.	1105,9	119,3	132,9

1.3.2. Лесозаготовки

**Производство основных видов продукции по виду экономической деятельности
«Лесозаготовки»¹⁾**

	2021 г.	
	тыс. плотных куб. метров	в % к 2020 г.
Лесоматериалы необработанные	99,5	119,7
из них лесоматериалы хвойных пород	63,5	136,0

¹⁾ Данные по выпуску важнейших видов продукции приведены с учетом корректировки в соответствии с регламентом разработки и публикации данных по производству и отгрузке продукции и динамике промышленного производства (приказ Росстата от 18 августа 2020 г. № 470).

1.4. Рыболовство и рыбоводство

**Производство основных видов продукции по виду экономической деятельности
«Рыболовство и рыбоводство»¹⁾**

	2021 г.	
	тонн	в % к 2020 г.
Рыба пресноводная свежая или охлажденная, не являющаяся продукцией рыбоводства	226,3	75,8

¹⁾ Данные по выпуску важнейших видов продукции приведены с учетом корректировки в соответствии с регламентом разработки и публикации данных по производству и отгрузке продукции и динамике промышленного производства (приказ Росстата от 18 августа 2020 г. № 470).

1.5. Строительство

Строительная деятельность. Объем работ, выполненных по виду деятельности «Строительство», в декабре 2021 г. составил 1261,1 млн рублей, или 36,2% к уровню соответствующего периода предыдущего года, в 2021 г. – 8976,6 млн рублей, или 64,1%.

**Динамика объема работ, выполненных
по виду экономической деятельности «Строительство»¹⁾**

	Млн рублей	В % к	
		соответствующему периоду предыдущего года	предыдущему периоду
2020 г.			
Январь	369,6	75,4	20,2
Февраль	95,2	43,2	25,6
Март	310,2	44,5	в 3,3 р.
I квартал	774,9	55,1	17,4
Апрель	326,2	49,5	105,8
Май	648,5	108,7	198,1
Июнь	622,0	58,8	95,9
II квартал	1596,6	69,0	в 2,1 р.
I полугодие	2371,5	63,7	х
Июль	1250,6	151,8	в 2,0 р.
Август	556,9	52,9	44,2
Сентябрь	2455,9	150,1	в 4,4 р.
III квартал	4263,4	121,4	в 2,6 р.
Январь-сентябрь	6634,9	91,6	х
Октябрь	1553,7	114,6	62,7
Ноябрь	970,6	73,3	61,8
Декабрь	2945,2	154,7	в 3,0 р.
IV квартал	5469,4	119,2	125,0
Год	12104,3	102,1	х
2021 г.²⁾			
Январь	85,7	22,5	2,9
Февраль	106,1	107,5	121,8
Март	359,6	109,0	в 3,3 р.
I квартал	551,4	67,5	9,9
Апрель	391,1	110,0	106,8
Май	422,5	58,8	105,9
Июнь	801,5	113,4	185,0
II квартал	1615,1	90,5	в 2,8 р.
I полугодие	2166,5	83,0	х
Июль	1122,0	77,0	136,6
Август	806,8	122,8	70,4
Сентябрь	1435,1	49,3	176,3
III квартал	3363,8	67,1	196,1
Январь-сентябрь	5530,3	72,8	х
Октябрь	1051,9	56,9	72,3
Ноябрь	1133,2	98,1	106,6
Декабрь	1261,1	36,2	110,8
IV квартал	3446,3	53,1	99,0
Год	8976,6	64,1	х

¹⁾ Данные уточнены в соответствии с Регламентом оценки, корректировки и публикации данных статистического наблюдения за строительством и инвестициями в основной капитал, утвержденным приказом Росстата от 26 сентября 2016 г. № 544.

²⁾ Предварительные данные.

**Динамика объема работ, выполненных
по виду экономической деятельности «Строительство»¹⁾**
(в процентах к среднемесячному значению 2018 года)

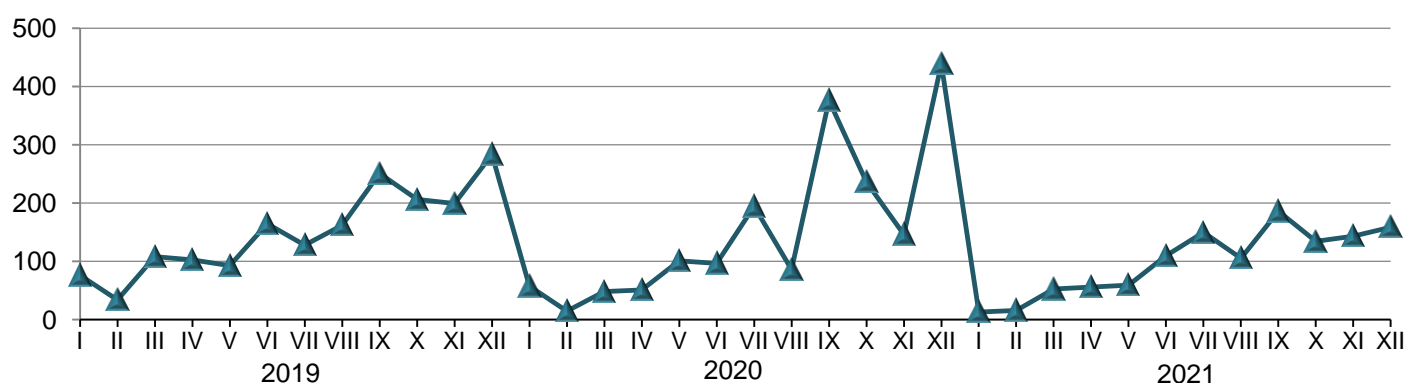

¹⁾ Данные за 2020, 2021 гг. уточнены в соответствии с Регламентом оценки, корректировки и публикации данных статистического наблюдения за строительством и инвестициями в основной капитал, утвержденным приказом Росстата от 26 сентября 2016 г. № 544; данные за 2021 г. являются предварительными.

Федеральные стройки. В соответствии с федеральной адресной инвестиционной программой, утвержденной Министерством экономического развития Российской Федерации на 2021 г. (с уточнениями на 1 января 2022 г.), из средств федерального бюджета выделены ассигнования в размере 49,0 млн рублей на 3 объекта капитального строительства, приобретение объектов недвижимости и реализацию мероприятий (укрупненных инвестиционных проектов) (далее – объекты). Из общего количества объектов по 2 объектам намечено провести только проектные и изыскательские работы. По состоянию на 1 января 2021 г. 1 объект введен в эксплуатацию на полную мощность.

**Объекты, предусмотренные
федеральной адресной инвестиционной программой¹⁾**

	Количество объектов на 2021 г.		Лимит бюджетных ассигнований на 2021 г., млн рублей		Профинансировано из федерального бюджета в 2021 г.		Использовано за счет всех источников финансирования в 2021 г. ²⁾ , млн рублей
	всего	из них со сроком ввода в 2021 г.	всего	из него из федерального бюджета	млн рублей	в % от лимита бюджетных ассигнований на 2021 г.	
Всего	3	1	49,0	49,0	49,0	100,0	45,4
в том числе по виду экономической деятельности «Государственное управление и обеспечение военной безопасности; социальное обеспечение»	3	1	49,0	49,0	49,0	100,0	45,4

¹⁾ С учетом изменений, внесенных в отчетном периоде в перечень строек, объектов и мероприятий, предусмотренный письмом Минэкономразвития РФ от 8 декабря 2020 г. № 41576-АТ/Д17и.

²⁾ Включены инвестиции в основной капитал в размере фактически выполненного объема работ (независимо от момента их оплаты) на основании установленных документов (справок) о стоимости выполненных работ.

Ввод в действие (эксплуатацию) зданий. Из числа введенных в действие в 2021 г. зданий 98,3% составляют здания жилого назначения.

Ввод в действие (эксплуатацию) зданий по видам в 2021 году¹⁾

	Количество зданий, единиц	Общий строительный объем зданий, тыс. куб. метров	Общая площадь зданий, тыс. кв. метров
Введено в действие зданий	1448	528,0	138,4
в том числе:			
жилого назначения	1423	411,6	111,2
нежилого назначения	25	116,4	27,2
в том числе:			
промышленные	-	-	-
сельскохозяйственные	1	1,7	0,3
коммерческие	5	12,8	3,5
административные	4	10,7	3,8
учебные	3	67,3	14,2
здравоохранения	3	0,8	0,2
другие	9	23,2	5,1

¹⁾ Предварительные данные.

Ввод в действие мощностей и объектов производственного назначения в 2021 году¹⁾

	Всего	В том числе за счет	
		строительства новых объектов	реконструкции действующих объектов
Автомобильные дороги с твердым покрытием общего пользования, км	1,0	-	1,0
Капитальные гаражи:			
единиц	1	1	-
машиномест	4	4	-
Автозаправочные станции, единиц	1	1	-
Автоцентр, кв. метров	1496,0	1496,0	-
Общетоварные склады, тыс. кв. метров общей площади	0,2	0,2	-
Хранилища для картофеля, овощей и фруктов, тыс. тонн единовременного хранения	0,2	0,2	-

¹⁾ Предварительные данные.

Жилищное строительство. В декабре 2021 г. организациями-застройщиками введены в действие 2 жилых дома, населением – 44 жилых дома. Всего введено в эксплуатацию 48 квартир.

В 2021 г. организациями построено 152 жилых дома, населением – 1271 жилой дом. Всего введено в эксплуатацию 1618 квартир (с учетом квартир в общежитиях).

Общая площадь жилых помещений в построенных индивидуальными застройщиками жилых домах составила 96,0 тыс. кв. метров, или 88,5% общего объема жилья, введенного в 2021 г.

Динамика ввода в действие общей площади жилых домов¹⁾

	Квадратных метров	В % к	
		соответствующему периоду предыдущего года	предыдущему периоду
2020 г.			
Январь	3259	143,1	16,1
Февраль	4783	77,2	146,8
Март	7879	156,1	164,7
I квартал	15921	117,8	26,0
Апрель	1870	16,4	23,7
Май	2616	82,2	139,9
Июнь	2812	118,0	107,5
II квартал	7298	43,0	45,8
I полугодие	23219	76,2	х
Июль	4778	в 3,2 р.	169,9
Август	7904	64,7	165,4
Сентябрь	7694	118,1	97,3
III квартал	20376	100,9	в 2,8 р.
Январь-сентябрь	43595	86,0	х
Октябрь	9461	43,6	123,0
Ноябрь	23728	123,2	в 2,5 р.
Декабрь	34200	168,5	144,1
IV квартал	67389	110,0	в 3,3 р.
Год	110984	99,1	х
2021 г.²⁾			
Январь	2663	81,7	5,8
Февраль	12104	в 2,5 р.	в 4,5 р.
Март	11555	146,7	95,5
I квартал	26322	165,3	39,1
Апрель	10339	в 5,5 р.	89,5
Май	8774	в 3,4 р.	84,9
Июнь	10161	в 3,6 р.	115,8
II квартал	29274	в 4,0 р.	111,2
I полугодие	55596	в 2,4 р.	х
Июль	10634	в 2,2 р.	104,7
Август	6236	78,9	58,6
Сентябрь	10630	138,2	170,5
III квартал	27500	135,0	93,9
Январь-сентябрь	83096	190,6	х
Октябрь	14807	156,5	139,3
Ноябрь	8539	36,0	57,7
Декабрь	2061	6,0	24,1
IV квартал	25407	37,7	92,4
Год	108503	97,8	х

¹⁾ С учетом жилых домов, построенных на земельных участках, предназначенных для ведения садоводства.

²⁾ Предварительные данные.

Динамика ввода в действие жилых домов^{1),2)}
(в процентах к среднемесячному значению 2018 года)

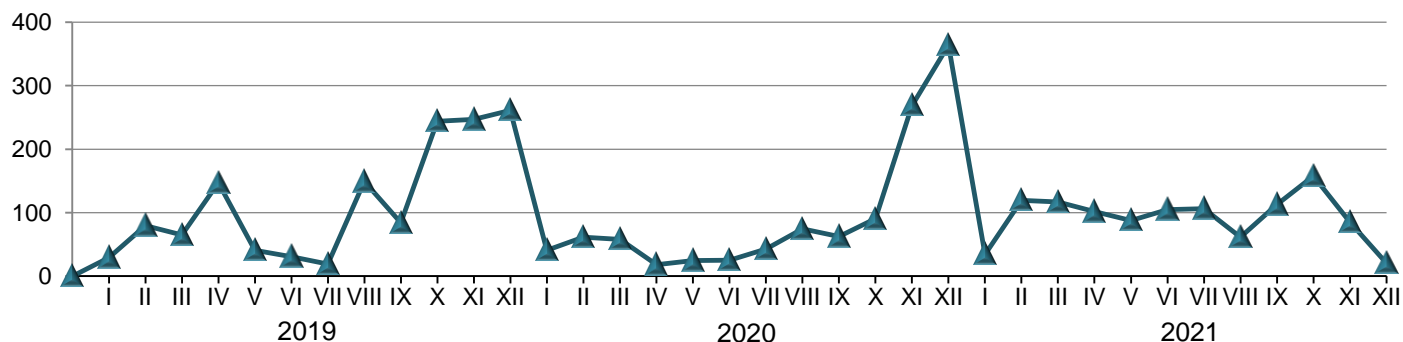

¹⁾ В целях обеспечения сопоставимости со среднемесячным значением 2018 г. относительные показатели рассчитаны без учета жилых домов, построенных на земельных участках, предназначенных для ведения садоводства.

²⁾ Данные за 2021 г. являются предварительными.

Стоимость строительства жилья. Средняя стоимость строительства одного квадратного метра общей площади отдельно стоящих жилых домов квартирного типа (без учета индивидуальных жилых домов, построенных населением за счет собственных и заемных средств) в 2021 г. составила 56937 рублей.

**Средняя фактическая стоимость строительства
1 квадратного метра общей площади жилых домов
(рублей)**

	Отдельно стоящие жилые дома квартирного типа ¹⁾		
	всего	в сельской местности	в городской местности
2020 г.	51050	39782	54690
2021 г.			
I квартал	37251	38579	35333
II квартал	38331	38331	-
I полугодие	37704	38443	35333
III квартал	24365	24365	-
Январь-сентябрь	34 782	34 656	35333
IV квартал	63063	-	63063
Год²⁾	56937	34656	61710

¹⁾ Без пристроек, надстроек и встроенных помещений и без жилых домов, построенных населением за счет собственных и заемных средств.

²⁾ Предварительные данные.

Ввод в действие объектов социально-культурного назначения в 2021 году¹⁾

	Всего	В том числе за счет	
		строительства новых объектов	реконструкции действующих объектов
Общеобразовательные организации, ученических мест	825	825	-
Дошкольные образовательные организации, мест	60	60	-

	Всего	В том числе за счет	
		строительства новых объектов	реконструкции действующих объектов
Амбулаторно-поликлинические организации, посещений в смену	120	120	-
Спортивные залы, кв. метров	1002,0	1002,0	-
Дома интернаты для престарелых, инвалидов (взрослых и детей), мест	160	160	-
Культовые сооружения, единиц	1	1	-
Торговые организации, тыс. кв. метров торговой площади	2,6	2,6	-
Комбинаты бытового обслуживания населения и дома быта, рабочих мест	10	10	-

¹⁾ Предварительные данные.

1.6. Автомобильный транспорт

В 2021 г., по предварительным данным, автобусами (по маршрутам регулярных перевозок) перевезено 24,6 млн пассажиров, что на 8,5% меньше уровня 2020 г., пассажирооборот уменьшился на 7,1% и составил 500,4 млн пасс.-километров.

Динамика перевозки пассажиров и пассажирооборота автобусов по маршрутам регулярных перевозок

	Перевезено пассажиров			Пассажирооборот		
	тыс. человек	в % к		тыс. пасс.-км	в % к	
		соответствующему периоду предыдущего года	предыдущему периоду		соответствующему периоду предыдущего года	предыдущему периоду
2020 г.						
Январь	2911,7	110,3	97,0	59972,3	98,4	82,4
Февраль	2949,1	113,3	101,3	60130,2	100,4	100,3
Март	2579,0	92,7	87,5	52792,8	76,9	87,8
I квартал	8439,8	105,2	95,5	172895,3	91,3	81,9
Апрель	1937,0	68,4	75,1	39515,4	55,7	74,8
Май	1885,5	67,0	97,3	38066,3	54,8	96,3
Июнь	1888,7	73,0	100,2	36979,1	57,5	97,1
II квартал	5711,2	69,3	67,7	114560,8	56,0	66,3
I полугодие	14151,0	87,0	х	287456,1	72,9	х
Июль	2003,2	78,4	106,1	38522,1	61,7	104,2
Август	2121,5	81,9	105,9	41869,6	65,6	108,7
Сентябрь	2153,3	74,0	101,5	42465,2	59,8	101,4
III квартал	6278,0	77,9	109,9	122856,9	62,3	107,2
Январь-сентябрь	20429,0	84,0	х	410313,0	69,4	х
Октябрь	2177,1	75,0	101,1	43368,3	62,6	102,1
Ноябрь	2155,2	73,4	99,0	42573,9	61,5	98,2
Декабрь	2163,1	72,1	100,4	42667,6	58,7	100,2
IV квартал	6495,4	73,5	103,5	128609,8	60,9	104,7

	Перевезено пассажиров			Пассажирооборот		
	тыс. человек	в % к		тыс. пасс.-км	в % к	
		соответствующему периоду предыдущего года	предыдущему периоду		соответствующему периоду предыдущего года	предыдущему периоду
Год	26924,4	81,2	х	538922,8	67,1	х
2021 г.						
Январь	1949,0	66,9	90,1	40484,1	67,5	94,9
Февраль	1954,1	66,3	100,3	40408,9	67,2	99,8
Март	1990,4	77,2	101,9	41073,6	77,8	101,6
I квартал	5893,5	69,8	90,7	121966,6	70,5	94,8
Апрель	2011,1	103,8	101,0	41689,6	105,5	101,5
Май	2024,5	107,4	100,7	41968,0	110,2	100,7
Июнь	2002,7	106,0	98,9	41530,3	112,3	99,0
II квартал	6038,3	105,7	102,5	125187,9	109,3	102,6
I полугодие	11931,8	84,3	х	247154,5	86,0	х
Июль	1994,3	99,6	99,6	41044,4	106,5	98,8
Август	2034,2	95,9	102,0	41591,5	99,3	101,3
Сентябрь	2175,8	101,0	107,0	43650,4	102,8	105,0
III квартал	6204,2	98,8	102,7	126286,3	102,8	100,9
Январь-сентябрь	18136,0	88,8	х	373440,8	91,0	х
Октябрь	2189,7	100,6	100,6	43600,6	100,5	99,9
Ноябрь ¹⁾	2132,9	99,0	97,4	42032,8	98,7	96,4
Декабрь	2183,2	100,9	102,4	41342,7	96,9	98,4
IV квартал	6505,9	100,2	104,9	126976,1	98,7	100,5
Год	24641,9	91,5	х	500416,9	92,9	х

¹⁾ Данные уточнены за счет изменений, внесенных респондентами в ранее предоставленные данные.

Сведения о дорожно-транспортных происшествиях на автомобильных дорогах и улицах в январе-декабре ¹⁾

	Число происшествий, единиц		Число погибших, человек		Число раненых, человек	
	2021 г.	справочно 2020 г.	2021 г.	справочно 2020 г.	2021 г.	справочно 2020 г.
Всего	474	472	111	101	693	754

¹⁾ По данным МВД России.

1.7. Связь (по данным Минцифры России)

Объем услуг связи в январе-сентябре 2021 года

	Услуги связи, млн рублей	В % к итогу
Всего	1374,0	100
из них:		
почтовая и спецсвязь	111,4	8,1

	Услуги связи, млн рублей	В % к итогу
междугородная, внутризонавая и международная телефонная связь	15,6	1,1
местная телефонная связь	37,4	2,7
документальная электросвязь	763,3	55,6
радиосвязь, радиовещание, телевидение, спутниковая связь и проводное вещание	159,7	11,6
подвижная связь	169,9	12,4
услуги по присоединению и пропуску трафика	116,7	8,5

Услуги подвижной и документальной связи (на конец периода)

	Январь- сентябрь 2021 г.	В % к январю- сентябрю 2020 г.	Справочно Январь- сентябрь 2020 г.
Абонентские устройства подвижной радиотелефонной (сотовой) связи, тыс. штук	437,4	97,9	446,8
Число активных абонентов фиксированного доступа сети Интернет, тыс.	24,8	119,9	20,7
из них широкополосного доступа	24,1	120,1	20,0
Число активных абонентов подвижной радиотелефонной связи, использующих услуги доступа в Интернет, тыс.	216,0	103,9	208,0

2. РЫНКИ ТОВАРОВ И УСЛУГ

2.1. Розничная торговля

Оборот розничной торговли в декабре 2021 г. составил 2858,4 млн рублей, в сопоставимых ценах – 99,7% к соответствующему периоду предыдущего года, в 2021 г. – 28618,5 млн рублей и 105,9%.

Динамика оборота розничной торговли

	Млн рублей	В % к	
		соответствующему периоду предыдущего года	предыдущему периоду
2020 г.			
Январь	2078,5	104,8	75,0
Февраль	2103,7	104,9	100,9
Март	2263,9	104,1	106,8
I квартал	6446,1	104,6	86,2
Апрель	1697,6	78,8	74,1
Май	1770,1	81,5	104,2
Июнь	1901,8	86,7	107,0
II квартал	5369,5	82,3	81,7
I полугодие	11815,6	93,2	x
Июль	2013,5	91,5	105,2
Август	2243,1	98,6	111,8

	Млн рублей	В % к	
		соответствующему периоду предыдущего года	предыдущему периоду
Сентябрь	2123,5	93,5	94,7
III квартал	6380,0	94,6	118,0
Январь-сентябрь	18195,6	93,7	x
Октябрь	2221,4	93,8	104,3
Ноябрь	2233,8	90,6	99,8
Декабрь	2646,6	91,2	117,4
IV квартал	7101,8	93,1	110,6
Год	25297,4	93,1	x
2021 г.			
Январь	2118,7	96,6	79,5
Февраль	2137,3	95,3	99,6
Март	2294,6	95,4	106,8
I квартал	6550,6	95,8	89,9
Апрель	2269,2	125,8	98,0
Май	2295,3	121,9	100,9
Июнь	2335,7	115,6	101,4
II квартал	6900,2	120,8	103,3
I полугодие	13450,7	107,2	x
Июль	2299,8	108,1	98,3
Август	2501,3	104,9	108,5
Сентябрь	2551,7	112,2	101,3
III квартал	7352,9	108,2	105,6
Январь-сентябрь	20803,6	107,6	x
Октябрь	2502,3	104,1	96,8
Ноябрь	2454,1	101,2	97,1
Декабрь	2858,4	99,7	115,6
IV квартал	7814,9	101,4	103,4
Год	28618,5	105,9	x

Динамика оборота розничной торговли
(в процентах к среднемесячному значению 2018 года)

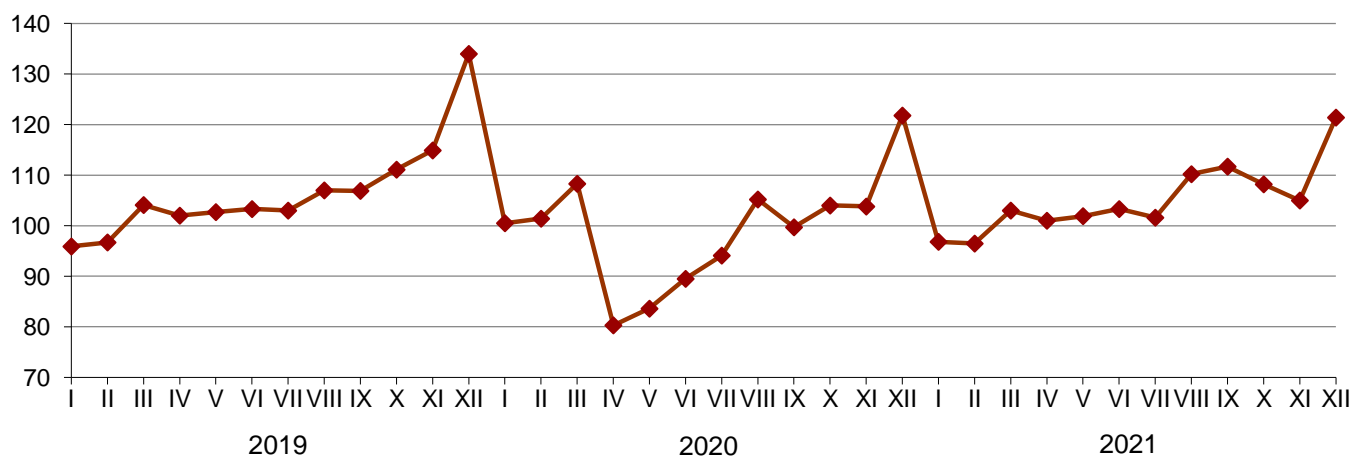

В декабре 2021 г. оборот розничной торговли на 92,4% формировался **торгующими организациями и индивидуальными предпринимателями**, осуществляющими деятельность вне рынка, доля **розничных рынков и ярмарок** составила 7,6% (в декабре 2020 г. – соответственно 92,0% и 8,0%).

Оборот розничной торговли торговых организаций и продажа товаров на розничных рынках и ярмарках

	Декабрь 2021 г.			2021 г.		Справочно 2020 г. в % к 2019 г.
	млн рублей	в % к		млн рублей	в % к 2020 г.	
		декабрю 2020 г.	ноябрю 2021 г.			
Всего	2858,4	99,7	115,6	28618,5	105,9	93,1
в том числе:						
оборот розничной торговли торговых организаций и индивидуальных предпринимателей, осуществляющих деятельность вне рынка	2642,0	100,2	114,7	26566,1	105,5	96,4
продажа товаров на розничных рынках и ярмарках	216,4	93,8	127,2	2052,4	111,6	63,9

Структура оборота розничной торговли по хозяйствующим субъектам в 2021 году

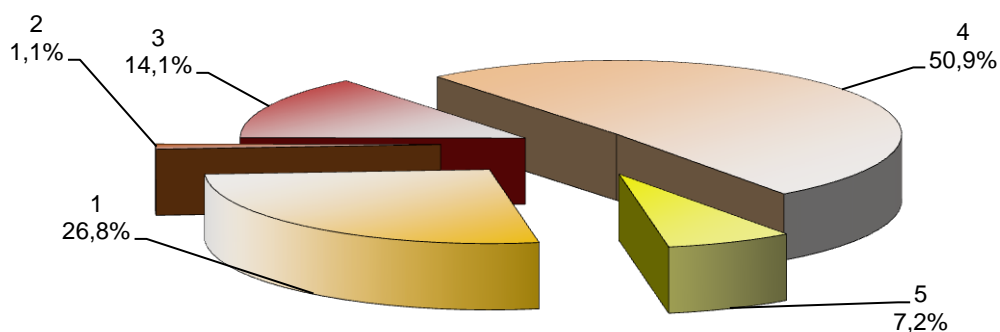

1. Организации, не относящиеся к субъектам малого и среднего предпринимательства
2. Субъекты среднего предпринимательства
3. Малые предприятия (включая микропредприятия)
4. Индивидуальные предприниматели, осуществляющие деятельность вне рынка
5. Продажа товаров на розничных рынках и ярмарках

В 2021 г. в структуре оборота розничной торговли удельный вес пищевых продуктов, включая напитки, и табачных изделий составил 48,9%, непродовольственных товаров – 51,1% (в 2020 г. – 49,9 % и 50,1% соответственно).

**Динамика оборота розничной торговли пищевыми продуктами, включая напитки,
и табачными изделиями, непродовольственными товарами**

	Пищевые продукты, включая напитки, и табачные изделия			Непродовольственные товары		
	млн рублей	в % к		млн рублей	в % к	
		соответст- вующему периоду предыду- щего года	преды- дущему периоду		соответст- вующему периоду предыду- щего года	преды- дущему периоду
2020 г.						
Январь	995,5	102,0	75,2	1083,0	107,6	74,8
Февраль	1025,9	104,8	102,5	1077,9	105,0	99,5
Март	1063,7	103,8	102,6	1200,1	104,4	110,8
I квартал	3085,1	103,5	85,9	3361,0	105,6	86,4
Апрель	973,4	94,6	89,4	724,2	64,6	60,5
Май	1000,4	89,3	102,8	769,7	73,3	106,0
Июнь	1013,0	95,6	101,0	888,8	78,6	114,8
II квартал	2986,8	93,3	93,8	2382,7	71,9	70,6
I полугодие	6071,9	98,1	х	5743,7	88,6	х
Июль	1030,8	97,8	101,0	982,7	85,9	110,0
Август	1036,4	97,3	101,9	1206,7	99,8	122,2
Сентябрь	1001,6	91,5	96,9	1121,9	95,3	92,9
III квартал	3068,7	95,7	102,9	3311,3	93,5	137,0
Январь-сентябрь	9140,6	97,2	х	9055,0	90,4	х
Октябрь	1088,4	95,3	108,1	1133,0	92,4	100,9
Ноябрь	1112,3	92,4	100,9	1121,5	88,8	98,8
Декабрь	1286,7	90,8	113,6	1359,8	91,5	121,1
IV квартал	3487,5	92,9	112,2	3614,2	90,7	108,6
Год	12628,1	96,0	х	12669,2	90,5	х
2021 г.						
Январь	1020,3	95,0	78,7	1098,4	98,2	80,2
Февраль	1063,4	94,9	102,4	1073,9	95,8	97,1
Март	1117,3	96,7	104,6	1177,3	94,2	108,9
I квартал	3200,9	95,5	88,5	3349,6	96,0	91,2
Апрель	1141,8	108,9	100,7	1127,4	148,5	95,4
Май	1151,4	106,5	100,5	1143,8	142,0	101,4
Июнь	1152,8	105,1	99,7	1182,9	127,6	103,1
II квартал	3446,0	107,1	104,9	3454,2	138,1	101,8
I полугодие	6646,9	101,1	х	6803,8	113,6	х
Июль	1148,2	103,9	99,8	1151,6	112,5	96,9
Август	1161,7	103,7	101,7	1339,7	106,0	115,2
Сентябрь	1208,7	110,3	103,1	1343,0	113,9	99,8
III квартал	3518,6	106,2	102,0	3834,3	110,1	109,3
Январь-сентябрь	10165,5	102,7	х	10638,1	112,5	х
Октябрь	1222,6	101,2	99,2	1279,7	107,0	94,7
Ноябрь	1240,4	100,1	99,8	1213,8	102,2	94,4
Декабрь	1367,6	95,8	108,8	1490,8	103,4	122,5
IV квартал	3830,6	99,0	104,6	3984,3	103,8	102,3
Год	13996,1	101,6	х	14622,3	110,1	х

Динамика оборота розничной торговли пищевыми продуктами, включая напитки, и табачными изделиями, непродовольственными товарами
(в процентах к среднемесячному значению 2018 года)

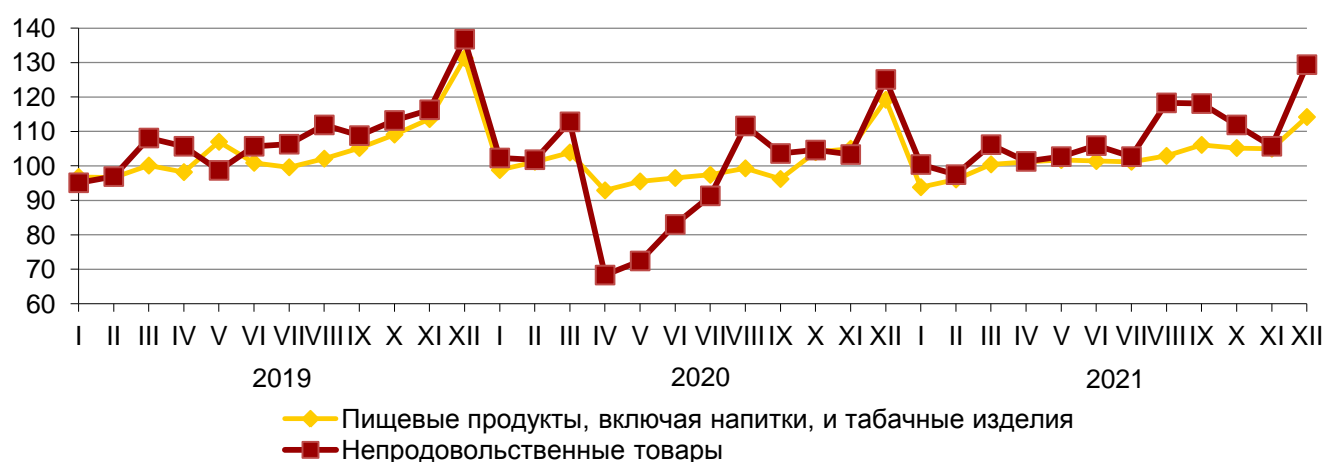

Товарные запасы в организациях розничной торговли
(на конец месяца)

	Товарные запасы, млн рублей	Уровень запасов, в днях торговли
2020 г.		
Январь	674,5	57
Февраль	652,0	49
Март	628,4	42
Апрель	595,2	48
Май	570,7	41
Июнь	661,6	41
Июль	659,3	38
Август	628,2	33
Сентябрь	678,4	39
Октябрь	699,2	43
Ноябрь	740,9	43
Декабрь	692,9	28
2021 г.		
Январь	716,3	44
Февраль	748,2	42
Март	724,4	42
Апрель	769,9	43
Май	761,8	43
Июнь	800,9	39
Июль	825,2	42
Август	892,9	38
Сентябрь	792,2	36
Октябрь	804,8	39
Ноябрь	876,0	43
Декабрь	905,0	33

В декабре 2021 г. объемы продаж через Интернет по организациям, не относящимся к субъектам малого предпринимательства, средняя численность работников которых превышает 15 человек, по сравнению с ноябрем 2021 г. увеличились на 37,0% (в сопоставимых ценах), с декабрем 2020 г. – уменьшились на 15,5%. Доля онлайн-продаж в общем объеме оборота розничной торговли этих организаций составила в декабре 2021 г. 2,9% против 3,5% в декабре 2020 г.

2.2. Рестораны, кафе и бары

Оборот общественного питания (оборот ресторанов, кафе, баров, столовых при предприятиях и учреждениях, а также организаций, осуществляющих поставку продукции общественного питания) в декабре 2021 г. составил 124,5 млн рублей, или 103,5% (в сопоставимых ценах) к декабрю 2020 г., в 2021 г. – 1054,0 млн рублей, или 110,7% к предыдущему году.

Динамика оборота общественного питания

	Млн рублей	В % к	
		соответствующему периоду предыдущего года	предыдущему периоду
2020 г.			
Январь	88,6	106,9	76,6
Февраль	89,0	105,4	99,8
Март	93,1	105,9	104,0
I квартал	270,7	106,1	85,5
Апрель	53,6	60,6	57,4
Май	54,9	61,0	102,3
Июнь	54,0	57,4	97,3
II квартал	162,4	60,6	59,4
I полугодие	433,1	80,9	x
Июль	60,9	67,5	112,8
Август	65,1	67,1	106,3
Сентябрь	70,9	70,8	108,1
III квартал	196,8	68,8	120,3
Январь-сентябрь	629,9	77,8	x
Октябрь	69,9	69,8	98,8
Ноябрь	72,8	68,7	102,9
Декабрь	109,8	91,1	150,6
IV квартал	252,5	77,3	127,4
Год	882,5	77,7	x
2021 г.			
Январь	87,2	93,6	78,8
Февраль	89,1	95,8	102,1
Март	98,6	101,4	110,4
I квартал	274,9	96,9	107,2
Апрель	94,5	167,9	95,1
Май	90,2	152,5	92,9
Июнь	91,2	155,1	100,0
II квартал	275,9	158,4	97,0
I полугодие	550,8	120,0	x
Июль	67,8	101,7	74,0
Август	72,6	101,2	105,8
Сентябрь	79,9	102,9	109,9
III квартал	220,4	102,0	77,5

	Млн рублей	В % к	
		соответствующему периоду предыдущего года	предыдущему периоду
Январь-сентябрь	771,1	114,1	х
Октябрь	79,1	102,7	98,6
Ноябрь	79,2	99,1	99,3
Декабрь	124,5	103,5	157,2
IV квартал	282,9	102,0	126,5
Год	1054,0	110,7	х

Динамика оборота общественного питания
(в процентах к среднемесячному значению 2018 года)

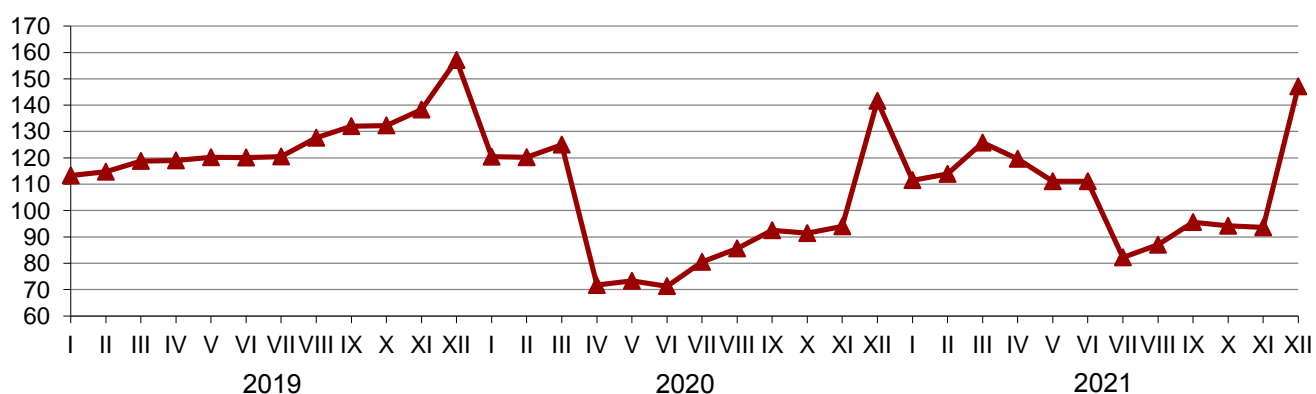

Структура оборота общественного питания по хозяйствующим субъектам в 2021 году

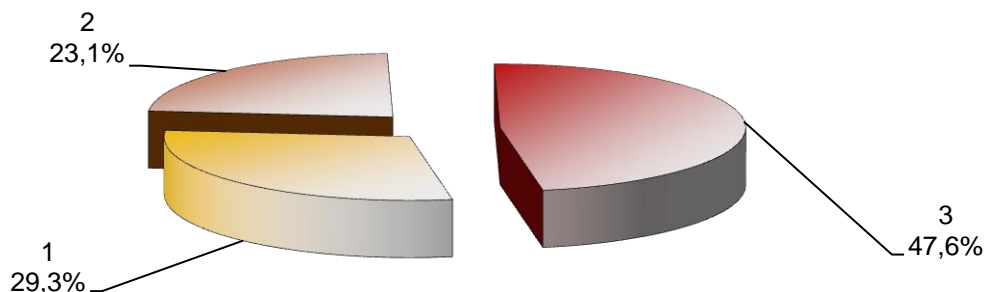

1. Организации, не относящиеся к субъектам малого и среднего предпринимательства
2. Малые предприятия (включая микропредприятия)
3. Индивидуальные предприниматели

2.3. Рынок платных услуг населению

Динамика объема платных услуг населению

	Млн рублей	В % к	
		соответствующему периоду предыдущего года	предыдущему периоду
2020 г.			
Январь	536,0	96,1	75,2
Февраль	571,9	96,0	106,2
Март	595,5	95,4	104,0
I квартал	1703,5	95,4	89,2

	Млн рублей	В % к	
		соответствующему периоду предыдущего года	предыдущему периоду
Апрель	399,1	62,6	66,7
Май	412,1	66,4	102,8
Июнь	477,3	78,7	115,9
II квартал	1288,5	72,0	75,3
I полугодие	2991,9	81,9	x
Июль	496,0	89,0	101,7
Август	519,0	90,3	104,3
Сентябрь	573,9	95,0	111,5
III квартал	1588,8	93,1	121,5
Январь-сентябрь	4580,8	85,0	x
Октябрь	606,1	98,1	104,8
Ноябрь	615,0	99,9	101,5
Декабрь	717,9	96,8	116,4
IV квартал	1939,0	98,6	120,8
Год	6519,8	88,6	x
2021 г.			
Январь	504,9	90,1	70,2
Февраль	575,7	96,5	113,6
Март	620,2	99,9	107,4
I квартал	1700,8	95,8	87,0
Апрель	619,9	148,1	99,0
Май	563,5	130,6	90,9
Июнь	615,7	122,6	108,8
II квартал	1799,1	137,5	100,7
I полугодие	3500,0	111,8	x
Июль	539,0	104,9	87,1
Август	563,2	104,7	104,1
Сентябрь	636,9	105,6	112,4
III квартал	1739,1	104,6	95,6
Январь-сентябрь	5239,0	109,5	x
Октябрь	621,6	98,3	97,4
Ноябрь ¹⁾	623,5	96,8	100,0
Декабрь	714,3	95,2	114,2
IV квартал	1959,5	96,3	111,2
Год	7198,6	105,7	x

¹⁾ Данные уточнены в связи с предоставлением респондентами скорректированной информации.

Объем платных услуг населению по видам

	2021 г.			Справочно ¹⁾ январь-ноябрь 2021 г.	
	млн рублей	В % к		млн рублей	В % к январю- ноябрю 2020 г.
		2020 г.	итогу		
Платные услуги – всего	7198,6	105,7	100	6484,2	107,0
в том числе:					
бытовые услуги	639,7	115,9	8,9	580,7	117,2
транспортные услуги	834,5	106,7	11,6	765,5	106,0
услуги почтовой связи, курьерские	38,8	97,5	0,5	34,2	98,0

	2021 г.			Справочно ¹⁾ январь-ноябрь 2021 г.	
	млн рублей	в % к		млн рублей	в % к январю- ноябрю 2020 г.
		2020 г.	итогу		
услуги					
услуги телекоммуникационные	1480,8	97,7	20,6	1358,4	98,1
жилищные услуги	300,5	94,3	4,2	272,5	94,6
коммунальные услуги	1857,1	104,2	25,8	1643,6	105,5
услуги организаций культуры	61,8	127,3	0,9	49,0	124,1
услуги туристических агентств, туроператоров и прочие услуги по бронированию и сопутствующие им услуги	28,8	140,0	0,4	26,2	137,1
услуги гостиниц и аналогичные услуги по предоставлению временного жилья	114,1	114,1	1,6	104,0	120,1
услуги физической культуры и спорта	43,3	137,1	0,6	36,1	137,0
медицинские услуги	464,9	105,3	6,5	428,0	112,2
услуги специализированных коллективных средств размещения	34,0	в 2,4 р.	0,5	31,1	в 2,4 р.
из них услуги санаторно-курортных организаций	23,3	в 2,8 р.	0,3	21,3	в 2,9 р.
ветеринарные услуги	19,4	127,5	0,3	17,3	129,2
услуги юридические	80,3	97,0	1,1	73,0	99,0
услуги системы образования	835,5	120,6	11,6	733,0	125,3
услуги, предоставляемые гражданам пожилого возраста и инвалидам	103,3	99,3	1,4	94,6	99,2
прочие платные услуги	261,7	99,2	3,6	237,0	99,6

¹⁾ Данные уточнены в связи с предоставлением респондентами скорректированной информации.

В декабре 2021 г. на долю платных услуг, оказанных индивидуальными предпринимателями, приходилось 9,7%.

Объем бытовых услуг населению по видам

	2021 г.			Справочно ¹⁾ январь-ноябрь 2021 г.	
	млн рублей	в % к		млн рублей	в % к январю- ноябрю 2020 г.
		2020 г.	итогу		
Бытовые услуги – всего	639,7	115,9	100	580,7	117,2
в том числе:					
ремонт, окраска и пошив обуви	9,9	143,3	1,6	8,9	144,6
ремонт и пошив швейных, меховых и кожаных изделий, головных уборов и изделий текстильной галантереи, ремонт, пошив и вязание трикотажных изделий	12,9	134,7	2,0	11,6	135,7
ремонт и техническое обслуживание бытовой радиоэлектронной аппаратуры, бытовых машин и приборов, ремонт и изготовление металлоизделий	60,8	140,5	9,5	55,1	147,2

	2021 г.			Справочно ¹⁾ январь-ноябрь 2021 г.	
	млн рублей	в % к		млн рублей	в % к январю- ноябрю 2020 г.
		2020 г.	итогу		
техническое обслуживание и ремонт транспортных средств, машин и оборудования	119,5	108,7	18,7	108,7	109,5
изготовление и ремонт мебели	21,3	115,0	3,3	19,5	117,8
химическая чистка и крашение, услуги прачечных	31,9	113,8	5,0	27,9	114,3
ремонт и строительство жилья и других построек	162,7	105,3	25,4	148,5	105,2
услуги фотоателье	19,7	128,3	3,1	17,8	129,9
услуги бань и душевых	50,8	118,9	7,9	45,6	121,0
услуги парикмахерских	56,9	134,1	8,9	51,5	134,6
услуги предприятий по прокату	13,4	132,8	2,1	12,2	133,5
ритуальные услуги	47,4	99,9	7,4	43,8	100,8
прочие виды бытовых услуг	32,5	129,8	5,1	29,7	135,8

¹⁾ Данные уточнены в связи с предоставлением респондентами скорректированной информации.

Удельный вес объема бытовых услуг, оказанных индивидуальными предпринимателями, в декабре 2021 г. составил 37,3%.

2.4. Оптовая торговля и товарные рынки

2.4.1. Оборот оптовой торговли

В декабре 2021 г. оборот оптовой торговли составил 926,5 млн рублей, или 118,9% (в сопоставимых ценах) к соответствующему месяцу предыдущего года. На долю субъектов малого предпринимательства приходилось 43,6% оборота оптовой торговли.

Динамика оборота оптовой торговли

	Оборот оптовой торговли			В том числе оборот оптовой торговли организаций оптовой торговли		
	млн рублей	в % к		млн рублей	в % к	
		соответст- вующему периоду предыду- щего года	преды- дущему периоду		соответст- вующему периоду предыду- щего года	преды- дущему периоду
2020 г.						
Январь	489,3	89,7	91,2	467,3	88,7	91,9
Февраль	460,9	65,4	93,9	435,9	63,5	93,0
Март	476,3	84,0	102,3	445,3	81,4	101,2
I квартал	1426,5	78,5	86,2	1348,5	76,6	85,7
Апрель	434,2	65,2	89,9	415,3	65,1	92,0
Май	476,5	92,5	109,5	455,9	93,4	109,6
Июнь	487,2	69,3	101,7	457,8	67,6	99,9
II квартал	1397,9	74,2	95,6	1329,1	73,7	96,2
I полугодие	2824,4	76,3	х	2677,5	75,1	х
Июль	614,4	108,9	125,2	589,1	109,5	127,8

	Оборот оптовой торговли			В том числе оборот оптовой торговли организаций оптовой торговли		
	млн рублей	в % к		млн рублей	в % к	
		соответствующему периоду предыдущего года	предыдущему периоду		соответствующему периоду предыдущего года	предыдущему периоду
Август	587,0	102,8	95,4	559,3	101,9	94,8
Сентябрь	611,6	104,3	103,6	584,0	103,5	103,8
III квартал	1813,0	105,3	127,9	1732,3	104,9	128,5
Январь-сентябрь	4637,4	85,5	х	4409,9	84,5	х
Октябрь	617,2	106,0	100,0	593,4	107,0	100,7
Ноябрь	595,4	101,3	96,0	576,7	102,9	96,7
Декабрь	678,4	116,9	113,7	641,7	116,6	111,0
IV квартал	1891,0	108,0	102,5	1811,8	108,7	102,8
Год 2021 г.	6528,5	90,9	х	6221,7	90,3	х
Январь	625,9	119,5	92,0	585,7	117,1	91,0
Февраль	552,6	124,3	86,3	511,2	107,4	85,3
Март	620,1	119,4	98,3	570,5	117,5	110,7
I квартал	1798,7	116,2	92,8	1667,4	114,0	89,8
Апрель	697,1	148,2	111,6	630,2	140,1	109,7
Май	689,2	132,8	98,2	634,7	127,8	100,0
Июнь	709,3	132,1	101,1	647,2	128,3	100,2
II квартал	2095,7	137,4	113,0	1912,0	131,8	111,2
I полугодие	3894,4	126,7	х	3579,4	122,9	х
Июль	749,5	110,9	105,1	680,3	105,0	104,6
Август	710,1	108,6	93,4	652,5	104,8	94,6
Сентябрь	732,5	106,9	101,9	673,9	103,0	102,1
III квартал	2192,1	108,8	101,2	2006,7	104,2	101,6
Январь-сентябрь	6086,5	119,7	х	5586,1	115,5	х
Октябрь	756,5	109,1	102,2	704,7	105,7	103,4
Ноябрь ¹⁾	715,5	106,0	93,2	661,1	101,1	92,4
Декабрь	926,5	118,9	127,6	752,2	102,1	112,1
IV квартал	2398,5	111,7	105,3	2118,0	103,0	101,6
Год	8485,0	117,4	х	7704,1	111,9	х

¹⁾ Данные уточнены за счет изменений, внесенных респондентами в ранее предоставленные данные.

Динамика оборота оптовой торговли организаций оптовой торговли
(в процентах к среднемесячному значению 2018 года)

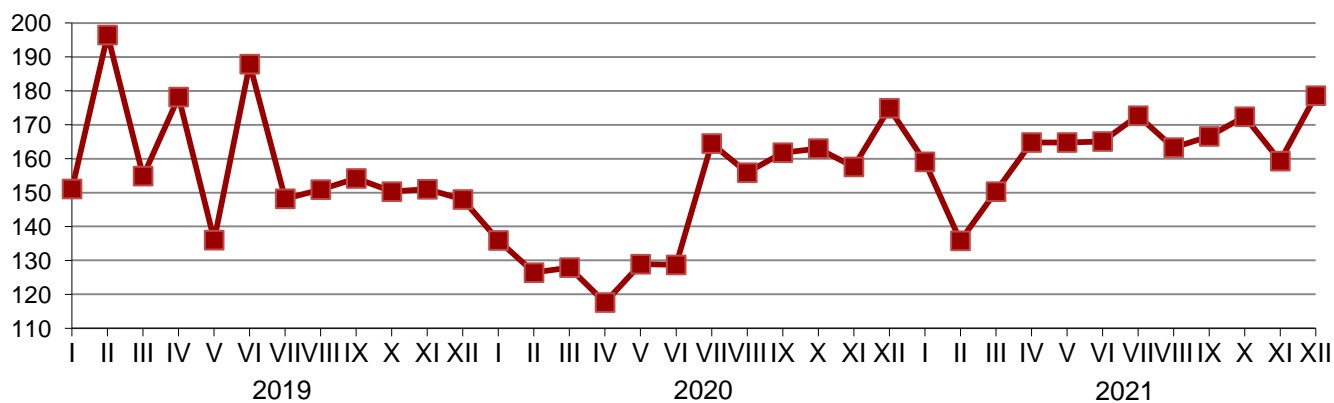

В 2021 г. оборот оптовой торговли на 90,8% формировался организациями с основным видом экономической деятельности «Торговля оптовая, кроме оптовой торговли автотранспортными средствами и мотоциклами», оборот которых составил 7704,1 млн рублей, или 111,9% к 2020 г.

Структура оборота оптовой торговли по хозяйствующим субъектам в 2021 году

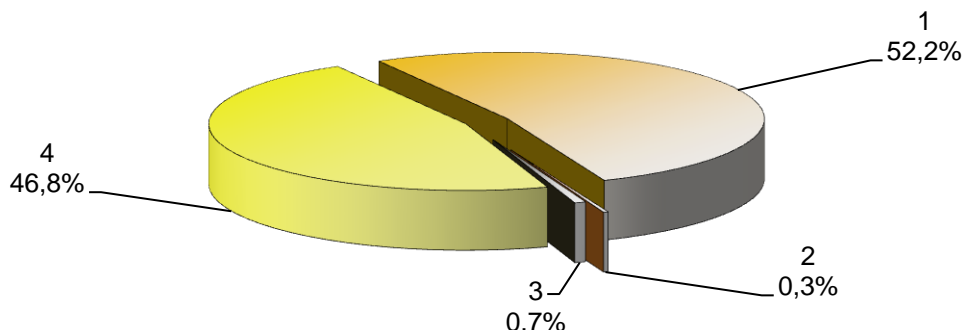

1. Организации, не относящиеся к субъектам малого и среднего предпринимательства, средняя численность работников которых превышает 15 человек
2. Субъекты среднего предпринимательства
3. Организации, не относящиеся к субъектам малого и среднего предпринимательства, средняя численность работников которых не превышает 15 человек
4. Субъекты малого предпринимательства

2.4.2. Запасы отдельных видов топливно-энергетических ресурсов

По состоянию на 1 января 2022 г. объем запасов угля составил 76,3 тыс. тонн, что на 4,6% меньше запасов на 1 января 2021 г.

Запасы угля и мазута топочного у потребителей (без микропредприятий; тысяч тонн)

	Уголь			Мазут топочный		
	на 1 января 2022 г.	в % к		на 1 января 2022г.	в % к	
		1 января 2021 г.	1 декабря 2021 г.		1 января 2021 г.	1 декабря 2021 г.
Всего	76,3	95,4	107,1	-	-	-
в том числе						
по потребителям						
с основным видом деятельности:						
добыча полезных						
ископаемых	... ¹⁾	-	-	-
обеспечение электрической						
энергией, газом и паром,						
кондиционирование воздуха	28,4	88,7	135,3	-	-	-
транспортировка						
и хранение	1,3	92,7	146,7	-	-	-
прочие потребители	41,8	100,1	95,2	-	-	-
Из строки всего						
жилищно-коммунальное						
хозяйство; деятельность						
домашних хозяйств						
как работодателей	-	-	-

¹⁾ См. сноску¹⁾ на стр. 9.

В котельных, находящихся в ведении муниципалитетов, и в ведомственных котельных запасы угля на 1 января 2022 г. составили 29,6 тыс. тонн, что на 3,9% больше, чем на 1 января 2021 г.

2.5. Внешняя торговля

По данным Федеральной таможенной службы, внешнеторговый оборот республики в январе-сентябре 2021 г. составил 115,2 млн долларов США. Сальдо торгового баланса сложилось положительное в размере 95,8 млн долларов США. Доля экспорта во внешнеторговом обороте составила 91,6%, импорта – 8,4%.

Динамика внешнеторгового оборота республики

	Внешне- торговый оборот, млн долларов США	В том числе			
		экспорт		импорт	
		млн долларов США	в % к соответст- вующему периоду предыдущего года	млн долларов США	в % к соответст- вующему периоду предыдущего года
2020 г.					
I квартал	26,0	23,3	65,1	2,7	65,5
I полугодие	42,6	36,8	85,2	5,8	59,4
Январь-сентябрь	59,7	52,0	70,0	7,8	54,7
Год	88,1	79,0	76,3	9,1	54,4
2021 г.					
I квартал	35,1	33,3	137,6	1,8	66,1
I полугодие	81,8	76,9	в 2,0 р.	4,9	84,9
Январь-сентябрь	115,2	105,5	в 2,0 р.	9,7	124,5

Внешнеторговый оборот республики со странами дальнего зарубежья и государствами-участниками СНГ в январе-сентябре 2021 года

	Внешнеторговый оборот		В том числе			
			экспорт		импорт	
	тыс. долларов США	в % к итогу	тыс. долларов США	в % к итогу	тыс. долларов США	в % к итогу
Всего	115191,0	100	105516,5	100	9674,5	100
в том числе:						
страны дальнего зарубежья	41818,0	36,3	33384,2	31,6	8433,8	87,2
государства- участники СНГ	73373,0	63,7	72132,3	68,4	1240,7	12,8

Товарная структура экспорта в январе-сентябре 2021 года

	Тыс. долларов США	В том числе	
		страны дальнего зарубежья	государства- участники СНГ
Всего	105516,5	33384,2	72132,3
в том числе:			
продовольственные товары и сельскохозяйственное сырье (кроме текстильного)	286,2	206,5	79,6
минеральные продукты	104959,4	32910,8	72048,6
продукция химической промышленности, каучук	133,7	133,7	-
древесина и целлюлозно-бумажные изделия	3,0	3,0	-
металлы, драгоценные камни и изделия из них	52,8	52,8	-
машины, оборудование и транспортные средства	19,4	15,3	4,1
другие товары	62,0	62,0	-

Товарная структура импорта в январе-сентябре 2021 года

	Тыс. долларов США	В том числе	
		страны дальнего зарубежья	государства- участники СНГ
Всего	9674,5	8433,8	1240,7
в том числе:			
минеральные продукты	0,5	0,5	-
продукция химической промышленности, каучук	1766,6	1674,4	92,3
древесина и целлюлозно-бумажные изделия	2,6	0,3	2,2
текстиль, текстильные изделия и обувь	1140,0	1043,8	96,2
металлы, драгоценные камни и изделия из них	918,5	813,3	105,1
машины, оборудование и транспортные средства	5714,0	4769,2	944,8
другие товары	132,4	132,3	0,1

3. ИНСТИТУЦИОНАЛЬНЫЕ ПРЕОБРАЗОВАНИЯ

3.1. Характеристика хозяйствующих субъектов

На 1 января 2022 г. число хозяйствующих субъектов по Республике Тыва составило 10,3 тысячи, из них 3,4 тысячи являются организациями, 0,1 – филиалами, представительствами и иными подразделениями, созданными без прав юридического лица, 6,7 тысячи – индивидуальными предпринимателями.

**Распределение организаций
по видам экономической деятельности на 1 января 2022 года**

	Количество организаций, единиц	В % к		
		итогу	количеству организаций на 1 января 2021 г.	количеству организаций на 1 октября 2021 г.
Всего	3527	100	100,1	100,6
из них по видам экономической деятельности:				
сельское, лесное хозяйство, охота, рыболовство и рыбоводство	258	7,3	92,8	98,9
в том числе:				
растениеводство и животноводство, охота и предоставление соответствующих услуг в этих областях	225	6,4	92,2	99,1
из них растениеводство и животноводство	204	5,8	91,1	99,5
лесоводство и лесозаготовки	24	0,7	92,3	96,0
рыболовство и рыбоводство	9	0,3	112,5	100,0
добыча полезных ископаемых	16	0,5	84,2	100,0
в том числе:				
добыча угля	3	0,1	100,0	100,0
добыча металлических руд	7	0,2	77,8	100,0
добыча прочих полезных ископаемых	6	0,2	85,7	100,0
обрабатывающие производства	105	3,0	101,9	105,0
в том числе:				
производство пищевых продуктов	47	1,3	100,0	109,3
производство напитков	5	0,1	166,7	125,0
производство текстильных изделий	3	0,1	150,0	100,0
производство одежды	2	0,1	66,7	100,0
производство кожи и изделий из кожи	1	0,0	50,0	100,0
обработка древесины и производство изделий из дерева и пробки, кроме мебели, производство изделий из соломки и материалов для плетения	9	0,3	128,6	100,0
деятельность полиграфическая и копирование носителей информации	5	0,1	125,0	100,0
производство химических веществ и химических продуктов	1	0,0	100,0	100,0
производство резиновых и пластмассовых изделий	1	0,0	100,0	100,0
производство прочей неметаллической минеральной продукции	15	0,4	107,1	100,0
производство металлургическое	2	0,1	100,0	100,0

	Количество организаций, единиц	В % к		
		итогу	количеству организаций на 1 января 2021 г.	количеству организаций на 1 октября 2021 г.
производство готовых металлических изделий, кроме машин и оборудования	2	0,1	66,7	100,0
производство машин и оборудования, не включенных в другие группировки	1	0,0	100,0	100,0
производство мебели	3	0,1	150,0	100,0
производство прочих готовых изделий	3	0,1	100,0	100,0
ремонт и монтаж машин и оборудования	5	0,1	71,4	100,0
обеспечение электрической энергией, газом и паром; кондиционирование воздуха	26	0,7	89,7	100,0
водоснабжение; водоотведение, организация сбора и утилизации отходов, деятельность по ликвидации загрязнений	26	0,7	100,0	96,3
строительство	273	7,7	103,8	101,5
торговля оптовая и розничная; ремонт автотранспортных средств и мотоциклов	349	9,9	94,1	98,0
в том числе:				
торговля оптовая и розничная автотранспортными средствами и мотоциклами и их ремонт	22	0,6	78,6	88,0
торговля оптовая, кроме оптовой торговли автотранспортными средствами и мотоциклами	108	3,1	96,4	100,0
торговля розничная, кроме торговли автотранспортными средствами и мотоциклами	219	6,2	94,8	98,2
транспортировка и хранение	113	3,2	93,4	100,0
из них:				
деятельность автомобильного грузового транспорта и услуги по перевозкам	52	1,5	94,5	102,0
деятельность почтовой связи и курьерская деятельность	3	0,1	100,0	100,0
деятельность гостиниц и предприятий общественного питания	65	1,8	112,1	103,2
деятельность в области информации и связи	100	2,8	114,9	117,6

	Количество организаций, единиц	В % к		
		итогу	количеству организаций на 1 января 2021 г.	количеству организаций на 1 октября 2021 г.
деятельность финансовая и страховая	68	1,9	98,6	98,6
деятельность по операциям с недвижимым имуществом	166	4,7	97,1	98,2
деятельность профессиональная, научная и техническая	164	4,6	98,8	100,0
из них научные исследования и разработки	17	0,5	113,3	106,3
деятельность административная и сопутствующие дополнительные услуги	108	3,1	100,0	104,9
государственное управление и обеспечение военной безопасности; социальное обеспечение	462	13,1	95,5	99,6
образование	429	12,2	102,6	100,2
деятельность в области здравоохранения и социальных услуг	175	5,0	97,2	100,0
деятельность в области культуры, спорта, организации досуга и развлечений	242	6,9	111,0	102,1
предоставление прочих видов услуг	381	10,8	107,3	100,3

**Распределение организаций
по организационно-правовым формам на 1 января 2022 года**

	Количество организаций, единиц	В % к		
		итогу	количеству организаций на 1 января 2021 г.	количеству организаций на 1 октября 2021 г.
Всего	3527	100	100,1	100,6
в том числе:				
организационно-правовые формы юридических лиц, являющихся коммерческими корпоративными организациями	1450	41,1	97,2	99,6
из них:				
хозяйственные общества				
в том числе:	1344	38,1	99,3	99,9
акционерные общества	28	0,8	100,0	100,0
в том числе:				
публичные акционерные общества	10	0,3	90,9	100,0
непубличные акционерные общества	18	0,5	105,9	100,0
общества с ограниченной ответственностью	1316	37,3	99,2	99,8
производственные кооперативы (артели)	105	3,0	77,8	96,3
организационно-правовые формы юридических лиц, являющихся некоммерческими корпоративными организациями	521	14,8	104,4	101,2
в том числе:				
потребительские кооперативы	124	3,5	104,2	106,0
общественные организации	266	7,5	107,3	100,4
ассоциации (союзы)	26	0,7	100,0	96,3
товарищества собственников недвижимости	76	2,2	97,4	100,0
казачьи общества, внесенные в государственный реестр казачьих обществ в Российской Федерации	7	0,2	87,5	87,5
общины коренных малочисленных народов Российской Федерации	22	0,6	110,0	100,0
организационно-правовые формы организаций, созданных без прав юридического лица	143	4,1	125,4	112,6
в том числе:				
организации, созданные без прав юридического лица	24	0,7	100,0	100,0
представительства юридических лиц	18	0,5	1800,0	900,0
филиалы юридических лиц	72	2,0	124,1	100,0
обособленные подразделения юридических лиц	6	0,2	75,0	100,0

	Количество организаций, единиц	В % к		
		итогу	количеству организаций на 1 января 2021 г.	количеству организаций на 1 октября 2021 г.
структурные подразделения обособленных подразделений юридических лиц	5	0,1	100,0	100,0
районные суды, городские суды, межрайонные суды	18	0,5	100,0	100,0
организационно-правовые формы юридических лиц, являющихся коммерческими унитарными организациями	63	1,8	85,1	100,0
в том числе:				
унитарные предприятия, основанные на праве оперативного управления (казенные предприятия)	3	0,1	100,0	100,0
унитарные предприятия, основанные на праве хозяйственного ведения	60	1,7	84,5	100,0
организационно-правовые формы юридических лиц, являющихся некоммерческими унитарными организациями	1350	38,3	100,4	100,4
в том числе:				
фонды	61	1,7	107,0	101,7
автономные некоммерческие организации	58	1,6	138,1	109,4
религиозные организации	68	1,9	106,3	100,0
учреждения	1163	33,0	98,4	99,9
в том числе:				
учреждения, созданные Российской Федерацией	57	1,6	73,1	96,6
учреждения, созданные субъектом Российской Федерации	246	7,0	105,1	100,4
учреждения, созданные муниципальным образованием (муниципальные учреждения)	846	24,0	98,8	100,1
частные учреждения	14	0,4	100,0	93,3

**Распределение организаций
по формам собственности на 1 января 2022 года**

	Количество организаций, единиц	В % к		
		итогу	количеству организаций на 1 января 2021 г.	количеству организаций на 1 октября 2021 г.
Всего	3527	100	100,1	100,6
в том числе по формам собственности:				
российская	3507	99,4	100,2	100,7
в том числе:				
государственная	429	12,2	96,8	99,5
в том числе:				
федеральная	139	3,9	85,8	98,6
субъектов Российской Федерации	290	8,2	103,2	100,0
муниципальная	905	25,7	99,2	100,1
общественных и религиозных организаций (объединений)	371	10,5	107,2	100,3
частная	1767	50,1	100,4	101,3
смешанная российская	18	0,5	90,0	100,0
потребительской кооперации	17	0,5	94,4	100,0
иностранная	10	0,3	76,9	90,9
в том числе:				
иностранных государств	1	0,0	100,0	100,0
иностранных юридических лиц	6	0,2	85,7	85,7
иностранных граждан и лиц без гражданства	3	0,1	60,0	100,0
совместная российская и иностранная	10	0,3	83,3	90,9
в том числе:				
совместная федеральная и иностранная	1	0,0	100,0	100,0
совместная частная и иностранная	9	0,3	81,8	90,0

**Распределение индивидуальных предпринимателей
по видам экономической деятельности на 1 января 2022 года**

	Количество предпринимателей, человек	В % к		
		итогу	количеству на 1 января 2021 г.	количеству на 1 октября 2021 г.
Всего	6732	100	104,3	102,9
из них по видам экономической деятельности:				
сельское, лесное хозяйство, охота, рыболовство и рыбоводство	1317	19,6	102,6	99,5
в том числе:				
растениеводство и животноводство, охота и предоставление соответствующих услуг в этих областях	1247	18,5	102,2	99,4
из них растениеводство и животноводство	1237	18,4	102,1	99,5

	Количество предприни- мателей, человек	В % к		
		итогу	количеству на 1 января 2021 г.	количеству на 1 октября 2021 г.
лесоводство и лесозаготовки	59	0,9	107,3	100,0
рыболовство и рыбоводство	11	0,2	122,2	100,0
добыча полезных ископаемых	1	0,0	100,0	100,0
из нее добыча металлических руд	1	0,0	x	100,0
обрабатывающие производства	312	4,6	100,0	103,3
в том числе:				
производство пищевых продуктов	136	2,0	108,8	105,4
производство текстильных изделий	4	0,1	133,3	133,3
производство одежды	30	0,4	76,9	96,8
производство кожи и изделий из кожи	3	0,0	50,0	100,0
обработка древесины и производство изделий из дерева и пробки, кроме мебели, производство изделий из соломки и материалов для плетения	75	1,1	104,2	104,2
производство бумаги и бумажных изделий	1	0,0	100,0	100,0
деятельность полиграфическая и копирование носителей информации	6	0,1	66,7	85,7
производство химических веществ и химических продуктов	1	0,0	x	x
производство резиновых и пластмассовых изделий	2	0,0	40,0	100,0
производство прочей неметаллической минеральной продукции	15	0,2	136,4	107,1
производство готовых металлических изделий, кроме машин и оборудования	9	0,1	75,0	100,0
производство мебели	12	0,2	100,0	100,0
производство прочих готовых изделий	9	0,1	128,6	112,5
ремонт и монтаж машин и оборудования	9	0,1	112,5	100,0
обеспечение электрической энергией, газом и паром; кондиционирование воздуха	3	0,0	150,0	150,0
водоснабжение; водоотведение, организация сбора и утилизации отходов, деятельность по ликвидации загрязнений	11	0,2	122,2	91,7
строительство	216	3,2	114,9	105,9
торговля оптовая и розничная; ремонт автотранспортных средств и мотоциклов	3163	47,0	106,5	103,7

	Количество предприни- мателей, человек	В % к		
		итогу	количеству на 1 января 2021 г.	количеству на 1 октября 2021 г.
в том числе:				
торговля оптовая и розничная автотранспортными средствами и мотоциклами и их ремонт	159	2,4	94,6	97,0
торговля оптовая, кроме оптовой торговли автотранспортными средствами и мотоциклами	98	1,5	101,0	110,1
торговля розничная, кроме торговли автотранспортными средствами и мотоциклами	2906	43,2	107,5	103,9
транспортировка и хранение	553	8,2	99,5	103,2
из них:				
деятельность автомобильного грузового транспорта и услуги по перевозкам	332	4,9	116,1	106,8
деятельность почтовой связи и курьерская деятельность	7	0,1	233,3	116,7
деятельность гостиниц и предприятий общественного питания	361	5,4	110,7	106,5
деятельность в области информации и связи	67	1,0	108,1	101,5
деятельность финансовая и страховая	10	0,1	83,3	90,9
деятельность по операциям с недвижимым имуществом	99	1,5	112,5	102,1
деятельность профессиональная, научная и техническая	182	2,7	95,8	100,0
деятельность административная и сопутствующие дополнительные услуги	71	1,1	91,0	107,6
образование	55	0,8	141,0	119,6
деятельность в области здравоохранения и социальных услуг	46	0,7	97,9	95,8
деятельность в области культуры, спорта, организации досуга и развлечений	39	0,6	86,7	95,1
предоставление прочих видов услуг	226	3,4	91,1	104,6

3.2 Демография организаций¹⁾

В декабре 2021 г. зарегистрировано 27 организаций (в декабре 2020 г. – 17 организаций), официально ликвидировано – 32 организации (в декабре 2020 г. – 44 организации).

Демография организаций по видам экономической деятельности

	Количество зарегистрированных организаций				Количество официально ликвидированных организаций			
	всего		на 1000 организаций		всего		на 1000 организаций	
	декабрь 2021 г.	январь-декабрь 2021 г.	декабрь 2021 г.	январь-декабрь 2021 г.	декабрь 2021 г.	январь-декабрь 2021 г.	декабрь 2021 г.	январь-декабрь 2021 г.
Всего	27	227	8,0	66,8	32	248	9,4	73,0
в том числе по видам экономической деятельности:								
сельское, лесное хозяйство, охота, рыболовство и рыбоводство	4	19	16,2	74,2	7	40	28,3	156,3
добыча полезных ископаемых	-	1	-	60,6	-	2	-	121,2
обрабатывающие производства	3	16	28,8	154,6	-	11	-	106,3
обеспечение электрической энергией, газом и паром; кондиционирование воздуха	-	-	-	-	-	3	-	109,1
водоснабжение; водоотведение, организация сбора и утилизации отходов, деятельность по ликвидации загрязнений	-	3	-	115,4	1	4	37,7	153,8
строительство	4	37	14,8	139,1	2	27	7,4	101,5
торговля оптовая и розничная; ремонт автотранспортных средств и мотоциклов	-	21	-	58,7	9	47	25,7	131,5
транспортировка и хранение	1	5	9,0	43,9	2	13	18,1	114,0

¹⁾ Исключая филиалы, представительства и другие обособленные подразделения.

	Количество зарегистрированных организаций				Количество официально ликвидированных организаций			
	всего		на 1000 организаций		всего		на 1000 организаций	
	декабрь 2021 г.	январь-декабрь 2021 г.	декабрь 2021 г.	январь-декабрь 2021 г.	декабрь 2021 г.	январь-декабрь 2021 г.	декабрь 2021 г.	январь-декабрь 2021 г.
деятельность гостиниц и предприятий общественного питания	1	5	15,5	81,3	1	3	15,5	48,8
деятельность в области информации и связи	1	5	12,6	61,7	-	5	-	61,7
деятельность финансовая и страховая	1	5	17,5	87,7	-	2	-	35,1
деятельность по операциям с недвижимым имуществом	-	14	-	84,1	5	18	30,0	108,1
деятельность профессиональная, научная и техническая	-	13	-	80,0	3	11	18,5	67,7
деятельность административная и сопутствующие дополнительные услуги	2	8	19,0	74,8	-	9	-	84,1
государственное управление и обеспечение военной безопасности; социальное обеспечение	1	5	2,5	12,0	-	26	-	62,7
образование	-	12	-	28,5	-	2	-	4,8
деятельность в области здравоохранения и социальных услуг	1	6	5,8	34,7	1	9	5,8	52,0
деятельность в области культуры, спорта, организации досуга и развлечений	4	14	17,7	63,2	-	3	-	13,5
предоставление прочих видов услуг	4	37	10,7	101,6	1	13	2,7	35,7

Демография организаций по формам собственности

	Количество зарегистрированных организаций				Количество официально ликвидированных организаций			
	всего		на 1000 организаций		всего		на 1000 организаций	
	декабрь 2021 г.	январь-декабрь 2021 г.	декабрь 2021 г.	январь-декабрь 2021 г.	декабрь 2021 г.	январь-декабрь 2021 г.	декабрь 2021 г.	январь-декабрь 2021 г.
Всего	27	227	8,0	66,8	32	248	9,4	73,0
в том числе по формам собственности:								
российская	27	227	8,0	67,1	32	244	9,5	72,1
в том числе:								
государственная	1	5	2,9	14,4	1	29	2,9	83,5
из нее:								
федеральная собственность субъектов Российской Федерации	-	1	-	14,4	-	21	-	302,2
муниципальная	1	4	3,5	14,4	1	8	3,5	28,8
общественных и религиозных организаций (объединений)	1	7	1,1	7,8	-	15	-	16,6
частная	4	36	10,9	100,7	1	12	2,7	33,6
смешанная российская собственность потребительской кооперации	21	178	12,1	102,3	30	184	17,2	105,8
	-	1	-	55,6	-	3	-	166,7
	-	-	-	-	-	1	-	57,1
иностранная	-	-	-	-	-	2	-	250,0
из нее								
иностранных граждан и лиц без гражданства	-	-	-	-	-	2	-	666,7
совместная российская и иностранная	-	-	-	-	-	2	-	307,7
из нее								
совместная частная и иностранная	-	-	-	-	-	2	-	307,7

4. ЦЕНЫ

Индексы цен и тарифов (на конец периода; в процентах)

	К предыдущему месяцу			Декабрь 2021 г. к декабрю 2020 г.	2021 г. к 2020 г.	Справочно декабрь 2020 г. к декабрю 2019 г.
	октябрь	ноябрь	декабрь			
Индекс потребительских цен	101,1	101,0	100,7	107,8	106,5	105,1
Индекс цен производителей промышленных товаров ¹⁾	98,0	101,0	101,0	92,8	102,5	119,5
Индекс цен производителей сельскохозяйственной продукции	100,1	100,6	99,3	98,5	100,8	103,2
Сводный индекс цен на продукцию (затраты, услуги) инвестиционного назначения	100,8	100,9	100,5	113,2	110,1	106,3
Индекс тарифов на грузовые перевозки	100,0	100,0	100,0	100,1	100,1	101,2

¹⁾ На товары, предназначенные для реализации на внутрисоссийском рынке.

Темпы прироста, снижения (-) цен и тарифов (на конец периода; в процентах к декабрю предыдущего года)

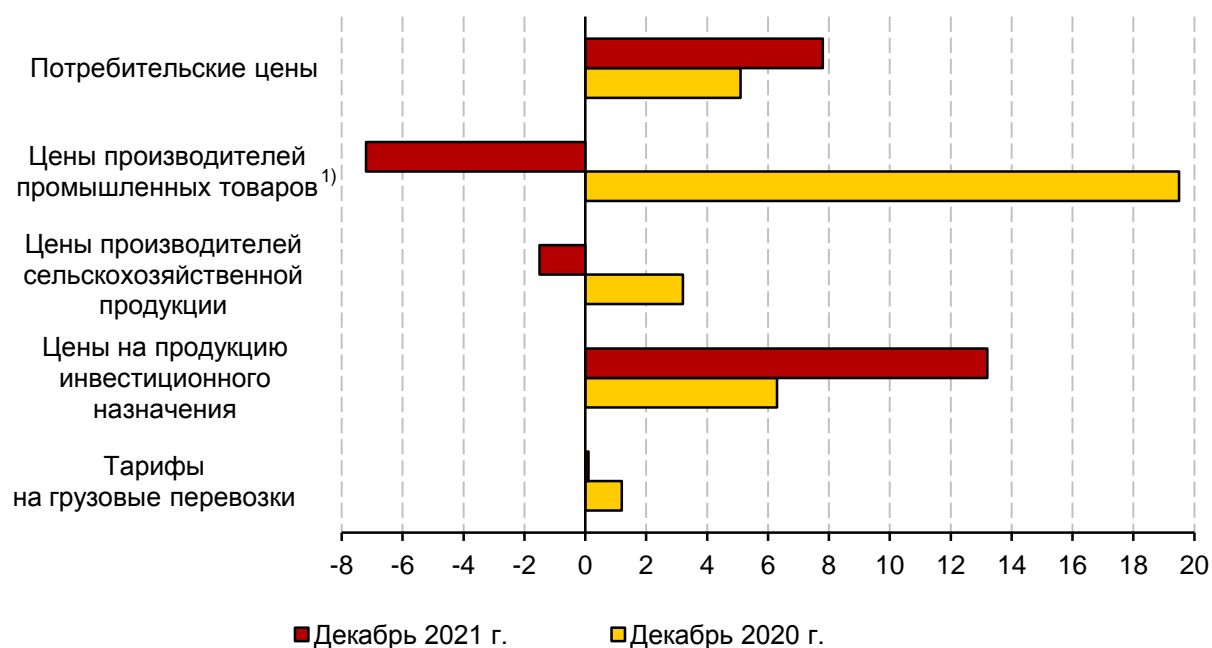

¹⁾ На товары, предназначенные для реализации на внутрисоссийском рынке.

4.1. Потребительские цены

Сводный индекс потребительских цен в республике в декабре 2021 г. по отношению к предыдущему месяцу составил 100,7%, на продовольственные товары – 101,4, непродовольственные товары – 100,3, услуги – 100,4%.

Индексы потребительских цен и тарифов на товары и услуги (на конец периода; в процентах к предыдущему периоду)

	Все товары и услуги	В том числе		
		продоволь- ственные товары	непродоволь- ственные товары	услуги
2020 г.				
Январь	100,4	100,4	100,2	100,6
Февраль	100,3	100,6	100,0	100,5
Март	100,7	101,1	100,5	100,2
I квартал	101,2	101,7	100,6	101,2
Апрель	100,9	102,3	99,7	100,2
Май	100,1	99,9	100,3	100,2
Июнь	100,3	100,2	100,7	99,8
II квартал	101,6	103,2	100,5	100,5
Июль	100,8	100,7	100,6	101,1
Август	99,8	98,7	100,4	100,8
Сентябрь	99,9	99,8	100,1	99,7
III квартал	100,8	99,9	101,4	101,5
Октябрь	100,4	100,4	100,1	100,8
Ноябрь	100,6	101,3	100,2	100,1
Декабрь	100,9	101,8	100,1	100,5
IV квартал	101,0	101,3	100,5	101,1
Год	103,9	104,6	103,0	104,3
Декабрь 2020 г.				
к декабрю 2019 г.	105,1	107,3	103,0	104,4
2021 г.				
Январь	100,6	100,8	100,7	100,3
Февраль	101,1	101,7	100,8	100,5
Март	100,4	100,5	100,7	99,7
I квартал	102,3	103,7	101,6	100,9
Апрель	100,9	101,4	100,4	100,8
Май	100,4	100,3	100,2	101,1
Июнь	100,4	100,4	100,4	100,3
II квартал	101,9	102,7	101,3	101,6
Июль	100,1	99,8	100,5	100,2
Август	100,2	99,4	101,0	100,4
Сентябрь	100,6	101,0	100,4	100,5
III квартал	100,9	100,1	101,6	101,1
Октябрь	101,1	102,0	100,6	100,3
Ноябрь	101,0	101,7	100,5	100,7
Декабрь	100,7	101,4	100,3	100,4
IV квартал	102,5	104,1	101,6	101,4
Год	106,5	108,8	105,1	104,6
Декабрь 2021 г.				
к декабрю 2020 г.	107,8	110,7	106,4	105,1

Стоимость фиксированного набора потребительских товаров и услуг для межрегиональных сопоставлений покупательной способности населения в расчете на месяц в среднем по республике в конце декабря 2021 г. составила 16412,39 рубля и за месяц увеличилась на 0,5%, с начала года – на 8,7% (в декабре 2020 г. увеличилась на 0,7%, с начала года – на 5,9%).

В декабре 2021 г. цены на **продовольственные товары** увеличились на 1,4%, с начала года – на 10,7% (в декабре 2020 г. увеличилась на 1,8%, с начала года – на 7,3%).

Максимальное и минимальное изменение цен на отдельные продовольственные товары в декабре 2021 года
(на конец периода; в процентах к декабрю 2020 года)

	Индекс цен в среднем по группе	Максимальное и минимальное изменение цен внутри группы	
		товары	индекс цен
Мясо и птица	112,5	куры охлажденные и мороженые	132,4
		баранина (кроме бескостного мяса)	106,3
Колбасные изделия и продукты из мяса и птицы	115,0	кулинарные изделия из птицы	120,2
		колбаса сырокопченая	106,0
Рыболовства	114,1	рыба охлажденная и мороженая	
		разделанная лососевых пород	136,7
		рыба мороженая неразделанная	102,7
Масло и жиры	116,6	масло подсолнечное	124,1
		маргарин	106,3
Молоко и молочная продукция	112,2	сырки творожные, глазированные шоколадом	122,8
		смеси сухие молочные для детского питания	102,9
Кондитерские изделия	109,4	печенье	116,7
		жевательная резинка	99,1
Хлеб и хлебобулочные изделия	108,3	булочные изделия сдобные из муки высшего сорта штучные	122,8
		хлопья из злаков (сухие завтраки)	102,3
Крупа и бобовые	117,9	крупа гречневая-ядрица	138,8
		пшено	97,4
Фруктовоовощная продукция, включая картофель	119,1	капуста белокочанная свежая	в 2,8 р.
		апельсины	89,3
Алкогольные напитки	104,0	пиво зарубежных торговых марок	112,2
		коньяк ординарный отечественный	98,8
Общественное питание	109,6	обед в ресторане	110,1
		ужин в ресторане	100,3

Стоимость условного (минимального) набора продуктов питания в расчете на месяц в среднем по республике в конце декабря 2021 г. составила 5383,56 рубля и за месяц увеличилась на 2,1%, с начала года – на 18,4% (в декабре 2020 г. выросла на 2,4%, с начала года – на 9,0%).

Структура стоимости условного (минимального) набора продуктов питания (в процентах)



Цены на **непродовольственные товары** в декабре 2021 г. повысились на 0,3%, с начала года – на 6,4% (в декабре 2020 г. увеличилась на 0,1%, с начала года – на 3,0%).

Максимальное и минимальное изменение цен на отдельные непродовольственные товары в декабре 2021 года (на конец периода; в процентах к декабрю 2020 года)

	Индекс цен в среднем по группе	Максимальное и минимальное изменение цен внутри группы	
		товары	индекс цен
Ткани	99,4	ткань костюмная шерстяная	
		и полушерстяная	100,0
		ткани хлопчатобумажные бельевые	97,0
Одежда	102,8	халат женский	108,1
		пиджак, жакет женский из шерстяных, полушерстяных или смесовых тканей	97,8
Трикотажные изделия	105,7	трусы детские	113,6
		джерсер мужской	97,6
Обувь кожаная, текстильная и комбинированная	102,9	обувь домашняя с текстильным верхом для детей	110,9
		туфли летние, босоножки женские из натуральной кожи	95,9
Моющие и чистящие средства	105,0	порошок стиральный	108,1
		мыло туалетное	99,9
Парфюмерно-косметические товары	104,4	пена для бритья	111,2
		мыло туалетное жидкое	98,0
Галантерея	104,0	коляска для новорожденного	113,5
		бритвенные станки одноразовые	96,5

	Индекс цен в среднем по группе	Максимальное и минимальное изменение цен внутри группы	
		товары	индекс цен
Табачные изделия	116,6	сигареты с фильтром отечественные	120,7
		сигареты с фильтром зарубежных торговых марок	109,4
Электротовары и другие бытовые приборы	104,2	светильник потолочный	109,7
		электрочайник	96,9
Строительные материалы	124,9	плиты древесностружечные, ориентированно-стружечные	в 2,2 р.
		краски масляные, эмали отечественные	99,8
Топливо моторное	118,0	дизельное топливо	120,5
		газовое моторное топливо	106,2
Медикаменты	103,9	«Настойка пустырника»	119,9
		«Амоксициллин с клавулановой кислотой»	86,0

Цены и тарифы на услуги в декабре 2021 г. увеличились на 0,4%, с начала года – на 5,1% (в декабре 2020 г. повысились на 0,5%, с начала года – на 4,4%).

Максимальное и минимальное изменение цен и тарифов на отдельные услуги в декабре 2021 года
(на конец периода; в процентах к декабрю 2020 года)

	Индекс цен (тарифов) в среднем по группе	Максимальное и минимальное изменение цен и тарифов внутри группы	
		услуги	индекс цен и тарифов
Бытовые услуги	111,0	изготовление гроба	145,0
		ремонт телевизоров цветного изображения	97,5
Услуги пассажирского транспорта	107,7	проезд в купейном вагоне скорого нефирменного поезда дальнего следования	148,3
		полет в салоне экономического класса самолета	91,9
Услуги связи	101,3	плата за пересылку простой посылки внутри России массой 1-2 кг	116,0
		абонентская плата за доступ к сети Интернет	99,7
Жилищно-коммунальные услуги	103,2	обращение с твердыми коммунальными отходами	133,6
		электроэнергия в квартирах с электроплитами	95,5
Услуги в системе образования	106,3	посещение детского ясли-сада	112,5
		дополнительные занятия в государственных и муниципальных общеобразовательных организациях очной формы обучения	100,0
Услуги в сфере зарубежного туризма	99,5	поездка на отдых в Турцию	107,3
		поездка на отдых в ОАЭ	85,2

	Индекс цен (тарифов) в среднем по группе	Максимальное и минимальное изменение цен и тарифов внутри группы	
		услуги	индекс цен и тарифов
Медицинские услуги	110,2	первичный консультативный осмотр больного у стоматолога пребывание пациента в круглосуточном стационаре	143,1 100,0
Услуги банков	104,3	аренда индивидуального банковского сейфа обслуживание банковской карты в национальной валюте	126,2 100,0

**Средние тарифы на жилищно-коммунальные услуги
в декабре 2021 года**

	Рублей	В % к	
		ноябрю 2021 г.	декабрю 2020 г.
Плата за жилье в домах государственного и муниципального жилищных фондов, за кв. метр общей площади	19,69	100,0	101,5
Содержание, ремонт жилья для граждан - собственников жилья, за кв. метр общей площади	14,52	100,0	102,0
Услуги по организации и выполнению работ по эксплуатации домов ЖК, ЖСК, ТСЖ, за кв. метр общей площади	15,07	100,0	100,5
Взносы на капитальный ремонт, за кв. метр	5,66	100,0	104,1
Аренда однокомнатной квартиры у частных лиц, за месяц	20343,96	101,0	111,9
Аренда двухкомнатной квартиры у частных лиц, за месяц	24927,58	101,7	110,5
Проживание в студенческом общежитии, за месяц	560,11	100,0	117,0
Обращение с твердыми коммунальными отходами, за месяц с человека	87,61	100,0	133,6
Отопление, за Гкал	1890,35	100,0	101,4
Водоснабжение холодное, за куб. метр	29,29	100,0	103,2
Водоотведение, за куб. метр	19,32	100,0	102,7
Водоснабжение горячее, за куб. метр	127,73	100,0	103,9
Газ сжиженный, за месяц с человека	390,54	100,0	103,0
Газ сжиженный, за куб. метр	145,14	100,0	103,0
Электроэнергия в квартирах без электроплит, в расчете за 100 кВт·ч	365,00	100,0	95,6
Электроэнергия в квартирах с электроплитами, в расчете за 100 кВт·ч	255,00	100,0	95,5

4.2. Цены на рынке жилья

Индекс цен на вторичном рынке жилья в IV квартале 2021 г. по отношению к III кварталу 2021 г. составил 100,3%.

Средняя цена 1 квадратного метра общей площади квартир на конец IV квартала 2021 г. на вторичном рынке жилья составила 95967 рублей.

Индексы цен на рынке жилья (на конец периода; в процентах)

	Вторичный рынок			
	IV квартал 2021 г. в % к		<i>справочно</i> IV квартал 2020 г. в % к	
	к III кварталу 2021 г.	к IV кварталу 2020 г.	к III кварталу 2020 г.	к IV кварталу 2019 г.
Все квартиры	100,3	140,3	100,7	101,8
в том числе:				
квартиры низкого качества	101,9	156,3	101,0	101,9
квартиры среднего качества (типовые)	100,1	136,8	101,2	101,4
квартиры улучшенного качества	100,2	140,8	100,3	102,0

Средние цены на вторичном рынке жилья в IV квартале 2021 года¹⁾

(на конец периода; рублей за 1 квадратный метр общей площади)



¹⁾ Информация о средних ценах на квартиры низкого качества не публикуется в целях обеспечения конфиденциальности первичных статистических данных, полученных от организаций, в соответствии с Федеральным законом от 29 ноября 2007 г. № 282-ФЗ «Об официальном статистическом учете и системе государственной статистики в Российской Федерации» (ст.4 п.5; ст.9 п.1).

4.3. Цены производителей

4.3.1. Индексы цен

производителей промышленных товаров

(на товары, предназначенные для реализации на внутривнутрироссийском рынке)

Индекс цен производителей промышленных товаров в декабре 2021 г. по отношению к ноябрю 2021 г. составил 101,0%.

Индексы цен производителей промышленных товаров

(на конец периода; в процентах к предыдущему периоду)

	Промышленное производство	В том числе по видам экономической деятельности			
		добыча полезных ископаемых	обрабатывающие производства	обеспечение электрической энергией, газом и паром; кондиционирование воздуха	водоснабжение; водоотведение, организация сбора и утилизации отходов, деятельность по ликвидации загрязнений
2020 г.					
Январь	100,2	100,0	100,5	99,5	100,0
Февраль	101,9	100,5	103,2	99,8	100,0
Март	110,1	93,7	119,7	102,4	100,0
I квартал	104,7	98,6	108,4	101,2	100,0
Апрель	104,2	99,9	106,7	99,4	100,0
Май	99,3	99,1	99,7	97,3	100,0
Июнь	96,1	98,9	95,2	95,9	100,0
II квартал	109,7	94,9	118,8	97,7	100,0
Июль	99,3	98,0	99,0	103,2	104,0
Август	115,9	98,2	124,4	104,4	100,0
Сентябрь	99,5	98,1	99,6	101,0	100,0
III квартал	106,4	95,2	111,0	102,6	104,0
Октябрь	97,7	98,0	96,3	105,8	100,0
Ноябрь	97,7	99,3	97,0	99,0	100,0
Декабрь	97,8	100,1	97,4	96,2	100,0
IV квартал	99,7	95,7	99,9	105,9	100,0
Год	120,6	90,2	139,8	106,2	104,0
Декабрь 2020 г.					
к декабрю 2019 г.	119,5	84,8	140,1	103,2	104,0
2021 г.					
Январь	103,3	107,8	101,5	101,9	100,0
Февраль	101,4	100,1	102,4	100,6	100,0
Март	99,0	100,0	97,5	102,0	100,0
I квартал	101,6	106,6	99,5	100,2	100,0
Апрель	99,8	100,0	100,5	97,3	100,0
Май	99,9	100,0	100,4	98,5	100,0
Июнь	99,1	100,0	100,3	93,6	100,0
II квартал	99,3	100,0	100,0	95,7	100,0
Июль	98,7	100,0	96,0	105,4	100,0
Август	99,1	100,0	101,8	88,6	100,0
Сентябрь	92,6	77,3	98,8	100,8	100,0
III квартал	95,1	92,4	97,1	92,9	100,0

	Промыш- ленное производ- ство	В том числе по видам экономической деятельности			
		добыча полезных ископаемых	обраба- тывающие производства	обеспечение электрической энергией, газом и паром; кондициони- рование воздуха	водоснабжение; водоотведение, организация сбора и утили- зации отходов, деятельность по ликвидации загрязнений
Октябрь	98,0	97,6	97,0	102,1	100,0
Ноябрь	101,0	100,0	101,9	99,8	100,0
Декабрь	101,0	100,0	102,1	98,9	100,0
IV квартал	93,7	81,7	98,6	97,9	100,0
Год	102,5	97,3	107,0	97,7	101,9
Декабрь 2021 г. к декабрю 2020 г.	92,8	81,4	99,8	88,9	100,0

**Индексы цен производителей промышленных товаров
по отдельным видам экономической деятельности
(на конец периода; в процентах)**

	Декабрь 2021 г.		Справочно декабрь 2020 г. к декабрю 2019 г.
	к ноябрю 2021 г.	к декабрю 2020 г.	
Добыча полезных ископаемых	100,0	81,4	84,8
Добыча угля	100,0	80,3	82,5
Добыча металлических руд	100,0	106,2	130,1
Добыча прочих полезных ископаемых	100,0	107,5	100,2
Обрабатывающие производства	102,1	99,8	140,1
Производство пищевых продуктов	100,3	102,3	100,2
Производство текстильных изделий	100,0	116,6	100,0
Производство одежды	100,0	100,0	100,0
Обработка древесины и производство изделий из дерева и пробки, кроме мебели, производство изделий из соломки и материалов для плетения	100,0	80,2	105,9
Деятельность полиграфическая и копирование носителей информации	100,0	91,1	106,5
Производство прочей неметаллической минеральной продукции	96,6	102,3	100,1
Производство металлургическое	102,2	99,5	141,1
Производство мебели	100,0	105,6	100,0
Обеспечение электрической энергией, газом и паром; кондиционирование воздуха	98,9	88,9	103,2
Производство, передача и распределение электроэнергии	98,4	83,3	102,8
Производство, передача и распределение пара и горячей воды; кондиционирование воздуха	100,0	103,3	103,9
Водоснабжение; водоотведение, организация сбора и утилизации отходов, деятельность по ликвидации загрязнений	100,0	100,0	104,0
Забор, очистка и распределение воды	100,0	100,0	104,0
Сбор и обработка сточных вод	100,0	100,0	104,0

4.3.2. Индексы цен производителей сельскохозяйственной продукции

Индекс цен производителей сельскохозяйственной продукции в декабре 2021 г. по отношению к ноябрю 2021 г. составил 99,3%.

Индексы цен производителей сельскохозяйственной продукции (на конец периода; в процентах к предыдущему периоду)

	Сельскохозяйственная продукция – всего	В том числе	
		растениеводство	животноводство
2020 г.			
Январь	100,0	100,0	100,0
Февраль	99,9	100,0	99,9
Март	100,1	100,0	100,1
I квартал	99,2	100,0	99,2
Апрель	99,3	100,0	99,3
Май	100,1	100,0	100,1
Июнь	100,6	100,0	100,6
II квартал	99,6	100,0	99,6
Июль	102,5	100,0	102,5
Август	99,9	100,0	99,9
Сентябрь	100,1	100,0	100,1
III квартал	102,8	100,0	102,8
Октябрь	100,8	100,0	100,8
Ноябрь	100,2	100,0	100,2
Декабрь	99,8	100,0	99,8
IV квартал	100,8	100,0	100,8
Год	100,7	100,0	100,7
Декабрь 2020 г.			
к декабрю 2019 г.	103,2	100,0	103,2
2021 г.			
Январь	100,0	-	100,0
Февраль	100,7	-	100,7
Март	100,0	-	100,0
I квартал	100,3	-	100,3
Апрель	99,0	-	99,0
Май	100,2	-	100,2
Июнь	100,0	-	100,0
II квартал	99,3	-	99,3
Июль	98,9	-	98,9
Август	99,9	-	99,9
Сентябрь	100,0	-	100,0
III квартал	98,9	-	98,9
Октябрь	100,1	-	100,1
Ноябрь	100,6	-	100,6
Декабрь	99,3	-	99,3
IV квартал	100,2	-	100,2
Год	100,8	-	100,8
Декабрь 2021 г.			
к декабрю 2020 г.	98,5	-	98,5

Индексы цен производителей сельскохозяйственной продукции
(на конец периода; в процентах к предыдущему месяцу)

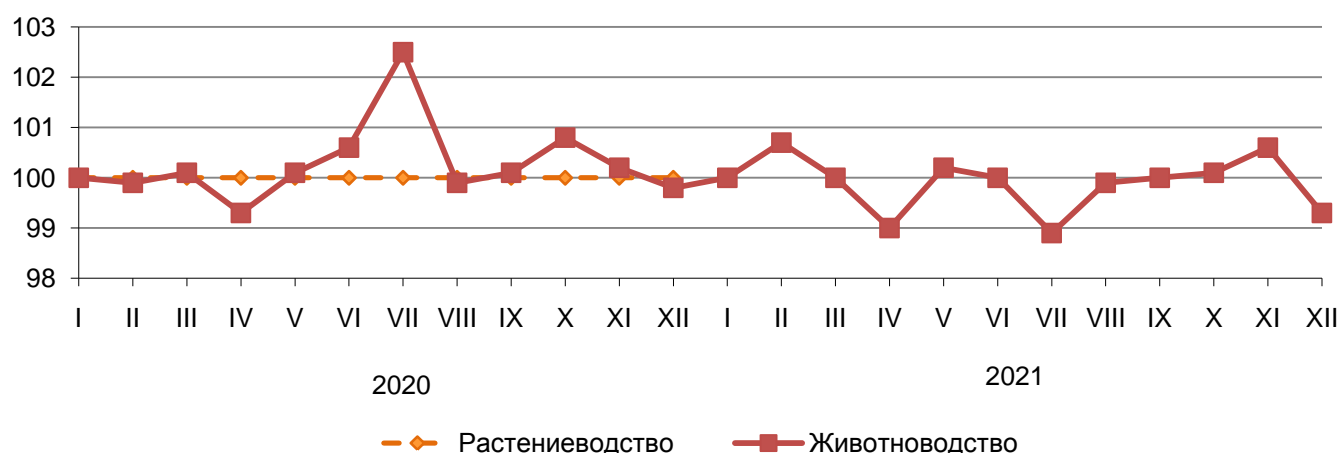

Индексы цен производителей отдельных видов продукции животноводства
(на конец периода; в процентах)

	Декабрь 2021 г.		Справочно декабрь 2020 г. к декабрю 2019 г.
	к ноябрю 2021 г.	к декабрю 2020 г.	
Скот и птица	99,2	99,2	103,6
Молоко	100,0	91,3	100,0

Средние цены на отдельные виды сельскохозяйственной продукции
(рублей за тонну; без учета НДС, расходов на транспортировку, с учетом надбавок и скидок за качество реализованной продукции)

	Декабрь 2021 г.	Справочно декабрь 2020 г.
Крупный рогатый скот	92913	69069
Лошади живые	- ¹⁾	90000
Овцы и козы	105540	101702

¹⁾ Знак «-» – реализация по данному товару не осуществлялась.

4.3.3. Индексы цен на продукцию инвестиционного назначения

Сводный индекс цен на продукцию (затраты, услуги) инвестиционного назначения в декабре 2021 г. по отношению к ноябрю 2021 г. составил 100,5%, в том числе индекс цен производителей на строительную продукцию – 100,4, приобретения машин и оборудования инвестиционного назначения – 100,7, на прочую продукцию (затраты, услуги) инвестиционного назначения – 100,0%.

Индексы цен на продукцию (затраты, услуги) инвестиционного назначения
(на конец периода; в процентах к предыдущему периоду)

	Сводный индекс цен на продукцию (затраты, услуги) инвестиционного назначения	В том числе индексы цен		
		производителей на строительную продукцию	приобретения машин и оборудования инвестиционного назначения	на прочую продукцию (затраты, услуги) инвестиционного назначения
2020 г.				
Январь	100,4	100,8	99,9	100,2
Февраль	101,0	100,8	101,8	100,2
Март	102,0	99,4	106,8	100,4
I квартал	102,4	102,0	102,7	102,0
Апрель	100,2	99,4	101,2	100,3
Май	99,8	100,4	98,7	100,1
Июнь	99,2	100,0	97,8	99,8
II квартал	101,4	99,5	104,6	100,5
Июль	100,8	100,0	101,6	101,2
Август	100,9	100,8	101,8	99,9
Сентябрь	100,5	100,5	100,9	100,0
III квартал	101,0	100,8	101,1	101,0
Октябрь	100,9	100,8	101,2	100,4
Ноябрь	100,5	101,1	99,7	100,4
Декабрь	100,1	100,9	98,6	100,4
IV квартал	101,9	102,5	101,7	100,8
Год	109,0	107,5	110,4	111,0
Декабрь 2020 г.				
к декабрю 2019 г.	106,3	105,0	109,3	103,1
2021 г.				
Январь	100,8	101,1	100,4	100,3
Февраль	101,1	101,6	100,4	100,7
Март	101,2	101,9	100,3	100,2
I квартал	102,1	103,9	99,7	101,2
Апрель	101,4	101,8	101,2	100,1
Май	101,0	102,0	99,6	100,3
Июнь	101,3	102,5	99,7	100,2
II квартал	103,7	105,9	101,1	100,7
Июль	102,0	102,9	101,3	99,7
Август	101,2	102,1	100,1	100,1
Сентябрь	100,6	100,9	100,2	100,3
III квартал	104,0	106,7	101,1	100,0
Октябрь	100,8	101,4	100,0	100,5
Ноябрь	100,9	101,0	100,6	100,6
Декабрь	100,5	100,4	100,7	100,0
IV квартал	102,4	103,5	100,9	101,2
Год	110,1	115,6	104,2	103,2
Декабрь 2021 г.				
к декабрю 2020 г.	113,2	121,0	104,6	102,9

Индексы цен на продукцию (затраты, услуги) инвестиционного назначения по видам экономической деятельности
(на конец периода; в процентах)

	Декабрь 2021 г.		Справочно декабрь 2020 г. к декабрю 2019 г.
	к ноябрю 2021 г.	к декабрю 2020 г.	
Сельское, лесное хозяйство, охота, рыболовство и рыбоводство	100,5	102,8	101,8
Добыча полезных ископаемых	100,7	109,5	106,9
Обрабатывающие производства	100,7	108,5	106,9
Обеспечение электрической энергией, газом и паром; кондиционирование воздуха	100,5	119,7	106,3
Водоснабжение; водоотведение, организация сбора и утилизации отходов, деятельность по ликвидации загрязнений	100,7	105,3	109,4
Строительство	100,8	109,0	109,7
Торговля оптовая и розничная; ремонт автотранспортных средств и мотоциклов	100,5	117,2	110,4
Транспортировка и хранение	100,7	104,1	107,7
Деятельность гостиниц и предприятий общественного питания	101,0	112,1	110,0
Деятельность в области информации и связи	100,3	110,5	105,8
Деятельность финансовая и страховая	100,6	114,3	108,1
Деятельность по операциям с недвижимым имуществом	100,4	111,1	103,3
Деятельность профессиональная, научная и техническая	100,5	119,3	104,3
Деятельность административная и сопутствующие дополнительные услуги	100,8	104,3	109,7
Государственное управление и обеспечение военной безопасности; социальное обеспечение	100,5	110,8	109,1
Образование	100,2	105,1	109,1
Деятельность в области здравоохранения и социальных услуг	100,9	105,5	110,9
Деятельность в области культуры, спорта, организации досуга и развлечений	100,5	106,4	109,3
Предоставление прочих видов услуг	100,5	104,8	111,0

**Индексы цен приобретения строительными организациями
основных видов строительных материалов, деталей и конструкций
(на конец периода; в процентах к предыдущему периоду)**

	Кирпич керамический	Цемент	Битумы нефтяные	Бензин	Топливо дизельное	Электро- энергия
2020 г.						
Январь	100,0	100,0	100,0	100,0	100,2	99,7
Февраль	100,0	99,7	100,0	98,7	100,6	99,2
Март	100,0	100,1	100,0	100,2	96,0	97,4
I квартал	100,0	99,7	100,0	99,6	100,6	99,2
Апрель	100,0	100,9	100,0	100,0	96,7	96,2
Май	105,9	100,8	99,3	97,8	96,1	92,9
Июнь	100,0	95,3	84,8	95,2	95,9	98,2
II квартал	103,9	99,8	94,5	96,6	90,6	89,3
Июль	100,0	99,9	95,5	97,6	97,6	103,9
Август	100,0	99,9	95,5	104,2	98,2	103,7
Сентябрь	100,0	99,7	100,4	103,9	99,3	103,5
III квартал	101,9	96,9	82,7	97,6	92,2	103,8
Октябрь	100,0	100,4	104,4	95,1	97,2	100,7
Ноябрь	100,0	99,9	100,0	95,9	101,1	99,6
Декабрь	100,0	100,0	100,0	98,8	101,3	98,7
IV квартал	100,0	100,1	103,0	95,8	97,3	103,5
Год	107,6	100,2	91,8	95,4	88,5	97,6
Декабрь 2020 г. к декабрю 2019 г.	105,9	96,6	80,5	87,7	81,7	93,2
2021 г.						
Январь	100,0	100,0	101,2	95,1	97,8	103,4
Февраль	100,0	100,0	100,0	100,6	100,0	94,1
Март	100,0	100,0	99,0	102,7	96,9	105,3
I квартал	100,0	100,0	101,0	95,2	96,9	100,1
Апрель	100,0	91,6	99,3	102,9	98,5	110,6
Май	100,0	108,7	91,0	100,3	96,1	101,8
Июнь	100,0	106,8	95,9	100,5	102,6	100,0
II квартал	100,0	99,2	91,5	105,3	94,7	113,4
Июль	100,0	100,0	116,2	102,2	103,7	101,1
Август	100,0	100,0	108,5	106,5	106,0	84,0
Сентябрь	83,3	98,3	102,5	104,7	104,2	95,7
III квартал	94,4	106,6	116,5	108,8	109,9	89,6
Октябрь	100,0	101,1	107,4	105,4	105,0	98,7
Ноябрь	100,0	100,3	100,0	103,6	112,6	98,1
Декабрь	100,0	100,0	100,0	100,1	95,1	99,2
IV квартал	88,2	100,1	112,1	113,6	117,2	88,6
Год	96,2	101,3	105,7	103,8	101,8	104,7
Декабрь 2021 г. к декабрю 2020 г.	83,3	106,0	120,5	126,9	118,7	89,9

4.3.4. Индексы тарифов на грузовые перевозки

Индекс тарифов на грузовые перевозки автомобильным транспортом в декабре 2021 г. по отношению к ноябрю 2021 г. составил 100,0%.

Индексы тарифов на грузовые перевозки автомобильным транспортом (на конец периода; в процентах к предыдущему периоду)

	Всего	В том числе по видам сообщений	
		междугородное сообщение	городское и пригородное сообщение
2020 г.			
Январь	101,2	101,1	104,0
Февраль	100,0	100,0	100,0
Март	100,0	100,0	100,0
I квартал	101,2	101,1	104,0
Апрель	100,0	100,0	100,0
Май	100,0	100,0	100,0
Июнь	100,0	100,0	100,0
II квартал	100,0	100,0	100,0
Июль	100,0	100,0	100,0
Август	100,0	100,0	100,0
Сентябрь	100,0	100,0	100,0
III квартал	100,0	100,0	100,0
Октябрь	100,0	100,0	100,0
Ноябрь	100,0	100,0	100,0
Декабрь	100,0	100,0	100,0
IV квартал	100,0	100,0	100,0
Год	101,2	101,1	104,0
Декабрь 2020 г.			
к декабрю 2019 г.	101,2	101,1	104,0
2021 г.			
Январь	100,1	100,0	104,0
Февраль	100,0	100,0	100,0
Март	100,0	100,0	100,0
I квартал	100,1	100,0	104,0
Апрель	100,0	100,0	100,0
Май	100,0	100,0	100,0
Июнь	100,0	100,0	100,0
II квартал	100,0	100,0	100,0
Июль	100,0	100,0	100,0
Август	100,0	100,0	100,0
Сентябрь	100,0	100,0	100,0
III квартал	100,0	100,0	100,0
Октябрь	100,0	100,0	100,0
Ноябрь	100,0	100,0	100,0
Декабрь	100,0	100,0	100,0
IV квартал	100,0	100,0	100,0
Год	100,1	100,0	104,0
Декабрь 2021 г.			
к декабрю 2020 г.	100,1	100,0	104,0

4.3.5. Индексы тарифов на услуги связи для юридических лиц

Индекс тарифов на услуги связи для юридических лиц в IV квартале 2021 г. по отношению к предыдущему кварталу составил 100,0%.

Индексы тарифов на услуги связи по видам (на конец периода; в процентах к предыдущему кварталу)

	Услуги связи – всего	В том числе					
		национальной почты	местной телефонной связи	междугородной телефонной связи	документальной связи	по передаче данных по каналам связи	подвижной связи
2020 г.							
I квартал	99,9	99,4	100,0	101,7	100,0	100,0	100,0
II квартал	100,0	100,1	100,0	100,0	100,0	100,0	100,0
III квартал	100,1	100,3	100,0	100,0	100,0	100,0	100,0
IV квартал	100,0	100,0	100,0	100,0	100,0	100,0	100,0
IV квартал 2020 г. к концу							
IV квартала 2019 г.	100,0	99,8	100,0	101,7	100,0	100,0	100,0
Год	100,7	100,9	100,0	101,7	104,7	100,0	108,0
2021 г.							
I квартал	103,6	104,2	104,5	100,0	100,0	100,0	100,0
II квартал	100,6	100,0	100,0	105,0	100,2	100,0	100,0
III квартал	100,0	99,9	100,0	100,0	100,0	100,0	100,0
IV квартал	100,0	100,0	100,0	100,0	100,0	100,0	100,0
IV квартал 2021 г. к концу							
IV квартала 2020 г.	104,2	104,2	104,5	105,0	100,2	100,0	100,0
Год	104,1	104,3	104,5	103,8	100,2	100,0	100,0

5. ФИНАНСЫ

5.1. Налоговая статистика

(по оперативным данным Управления ФНС России по Республике Тыва)

Поступление налогов, сборов и иных обязательных платежей в бюджетную систему по видам (миллионов рублей)

	Январь-ноябрь 2021 г.		В % к январю-ноябрю 2020 г.	
	в бюджеты всех уровней	в том числе в консоли- дированный бюджет республики	в бюджеты всех уровней	в том числе в консоли- дированный бюджет республики
Доходы, администрируемые налоговыми органами	7250,2	6881,1	131,4	128,4
из них налоговые и неналоговые доходы	7250,2	6881,1	131,4	128,4
в том числе:				
налог на прибыль организаций	1539,8	1116,7	в 2,5 р.	в 2,8 р.
налог на доходы физических лиц	4331,5	4322,3	116,1	115,9
налог на добавленную стоимость на товары (работы, услуги), реализуемые на территории Российской Федерации	-270,6	x	x	x
акцизы по подакцизным товарам (продукции), производимым на территории Российской Федерации	-6,1	-	x	x
из них на авиационный керосин	-6,1	x	x	x
налоги на имущество	806,5	806,5	110,6	110,6
налоги, сборы и регулярные платежи за пользование природными ресурсами	422,0	252,7	185,5	186,3
из них налог на добычу полезных ископаемых	412,9	249,7	189,7	187,9

Основную часть налогов, сборов и иных обязательных платежей в бюджетную систему в январе-ноябре 2021 г. обеспечили поступления по налогу на доходы физических лиц (59,7%). Поступления по налогу на прибыль организаций составили 21,2% общего объема налогов, сборов и иных обязательных платежей в бюджетную систему, по налогу на имущество – 11,1%.

Совокупная задолженность по налогам и сборам, страховым взносам, пеням, налоговым санкциям и процентам в бюджетную систему Российской Федерации (включая задолженность по единому социальному налогу, страховым взносам и платежам в государственные внебюджетные фонды) на 1 декабря 2021 г. составила 1,2 млрд рублей.

Структура совокупной задолженности в бюджетную систему по налогам и сборам, страховым взносам, пеням, налоговым санкциям и процентам на 1 декабря 2021 года

	Всего		Из нее			
			недоимка ¹⁾		урегулированная задолженность по налогам и сборам ¹⁾	
	млн рублей	в % к итогу	млн рублей	в % к итогу	млн рублей	в % к итогу
Всего	1221,9	100	622,5	100	197,2	100
из нее по:						
федеральным налогам и сборам	451,1	36,9	193,9	31,2	49,7	25,2
в том числе:						
налог на прибыль организаций	73,2	6,0	53,3	8,6	0,8	0,4
налог на добавленную стоимость на товары (работы, услуги)	186,7	15,3	73,0	11,7	28,5	14,4
из него налог на добавленную стоимость на товары (работы, услуги), реализуемые на территории Российской Федерации	186,7	15,3	73,0	11,7	28,5	14,4
налоги, сборы и регулярные платежи за пользование природными ресурсами	2,5	0,2	0,5	0,1	0,8	0,4
из них налог на добычу полезных ископаемых	0,4	0,0	0,2	0,0	0,1	0,0
остальные федеральные налоги и сборы	188,7	15,4	67,2	10,8	19,6	10,0
региональным налогам и сборам	100,0	8,2	59,7	9,6	7,4	3,7
местным налогам и сборам	76,5	6,3	44,1	7,1	6,3	3,2
налогам со специальным налоговым режимом	61,7	5,1	24,7	4,0	14,1	7,2
единому социальному налогу	0,0	0,0	-	-	-	-
страховым взносам	532,6	43,6	300,0	48,2	119,7	60,7

¹⁾ Без учета организаций, индивидуальных предпринимателей и граждан, находящихся в процедурах банкротства.

5.2. Финансовая деятельность организаций¹⁾

(по организациям, не относящимся к субъектам малого предпринимательства, средняя численность работников которых превышает 15 человек)

5.2.1. Финансовые результаты деятельности организаций

В январе-ноябре 2021 г. сальдированный финансовый результат (прибыль минус убыток) организаций республики сложился с превышением прибыли над убытком на сумму 8133,7 млн рублей.

¹⁾ Данные оперативные, приведены по месту регистрации юридических лиц.

**Сальдированный финансовый результат (прибыль минус убыток)
организаций по видам экономической деятельности
в январе-ноябре 2021 года**

	Тыс. рублей	В % к январю- ноябрю 2020 г. ¹⁾
Всего	8133714	х
в том числе по видам экономической деятельности:		
сельское, лесное хозяйство, охота, рыболовство и рыбоводство	... ²⁾	65,7
добыча полезных ископаемых	8147568	х
в том числе:		
добыча угля	...	х
добыча металлических руд	...	в 7,5 р.
обрабатывающие производства	...	х
в том числе:		
производство пищевых продуктов	...	х
деятельность полиграфическая и копирование носителей информации	...	х
обеспечение электрической энергией, газом и паром; кондиционирование воздуха	249752	в 4,7 р.
водоснабжение; водоотведение, организация сбора и утилизации отходов, деятельность по ликвидации загрязнений	...	х
строительство	78096	х
торговля оптовая и розничная; ремонт автотранспортных средств и мотоциклов	...	х
транспортировка и хранение	-11756	х
деятельность гостиниц и предприятий общественного питания	...	х
деятельность в области информации и связи	...	х
деятельность финансовая и страховая	...	х
деятельность по операциям с недвижимым имуществом	-39488	х
деятельность профессиональная научная и техническая	...	х
деятельность административная и сопутствующие дополнительные услуги	...	х
образование	16247	в 2,7 р.
деятельность в области здравоохранения и социальных услуг	...	х
предоставление прочих видов услуг	...	78,1

¹⁾ Знак (х) означает, что в одном или обоих сопоставляемых периодах получен отрицательный сальдированный финансовый результат.

²⁾ См. сноску ¹⁾ на стр. 9.

**Прибыль и убыток организаций по видам
экономической деятельности в январе-ноябре 2021 года**

	Число прибыльных организаций в % к общему числу организаций	Сумма прибыли, тыс. рублей	Число убыточных организаций в % к общему числу организаций	Сумма убытка, тыс. рублей
Всего	64,9	10063014	35,1	1929300
в том числе по видам экономической деятельности:				
сельское, лесное хозяйство, охота, рыболовство и рыбоводство	100,0	... ¹⁾	-	-
добыча полезных ископаемых	60,0	...	40,0	...
в том числе:				
добыча угля	50,0	...	50,0	...
добыча металлических руд	66,7	...	33,3	...
обрабатывающие производства	100,0	...	-	-
в том числе:				
производство пищевых продуктов	100,0	...	-	-
деятельность полиграфическая и копирование носителей информации	100,0	...	-	-
обеспечение электрической энергией, газом и паром; кондиционирование воздуха	66,7	351059	33,3	101307
водоснабжение; водоотведение, организация сбора и утилизации отходов, деятельность по ликвидации загрязнений	33,3	...	66,7	...
строительство	66,7	...	33,3	...
торговля оптовая и розничная; ремонт автотранспортных средств и мотоциклов	-	-	100,0	...
транспортировка и хранение	80,0	...	20,0	...
деятельность гостиниц и предприятий общественного питания	100,0	...	-	-
деятельность в области информации и связи	100,0	...	-	-
деятельность финансовая и страховая	-	-	100,0	...
деятельность по операциям с недвижимым имуществом	20,0	...	80,0	...
деятельность профессиональная научная и техническая	-	-	100,0	...
деятельность административная и сопутствующие дополнительные услуги	-	-	100,0	...
образование	75,0	...	25,0	...
деятельность в области здравоохранения и социальных услуг	100,0	...	-	-
предоставление прочих видов услуг	100,0	...	-	-

¹⁾ См. сноску ¹⁾ на стр. 9.

5.2.2. Состояние платежей и расчетов в организациях

На конец ноября 2021 г. кредиторская задолженность организаций составила 27265,3 млн рублей, дебиторская задолженность – 30471,4 млн рублей.

Кредиторская и дебиторская задолженности организаций по видам экономической деятельности в ноябре 2021 года (на конец месяца; тысяч рублей)

	Кредиторская задолженность	Дебиторская задолженность
Всего	27265254	30471417
в том числе по видам экономической деятельности:		
сельское, лесное хозяйство, охота, рыболовство и рыбоводство	4354	... ¹⁾
добыча полезных ископаемых	4254067	4087995
в том числе:		
добыча угля
добыча металлических руд
обрабатывающие производства
в том числе:		
производство пищевых продуктов
деятельность полиграфическая и копирование носителей информации
обеспечение электрической энергией, газом и паром; кондиционирование воздуха	5699034	1682008
водоснабжение; водоотведение, организация сбора и утилизации отходов, деятельность по ликвидации загрязнений
строительство	609774	614023
торговля оптовая и розничная; ремонт автотранспортных средств и мотоциклов
транспортировка и хранение	177604	129103
деятельность гостиниц и предприятий общественного питания	152555	35620
деятельность в области информации и связи
деятельность финансовая и страховая
деятельность по операциям с недвижимым имуществом	280314	146835
деятельность профессиональная научная и техническая
деятельность административная и сопутствующие дополнительные услуги
образование	5449	31700
деятельность в области здравоохранения и социальных услуг
предоставление прочих видов услуг

¹⁾ См. сноску ¹⁾ на стр. 9.

На конец ноября 2021 г. суммарная задолженность по обязательствам организаций составила 42588,1 млн рублей, из нее просроченная – 3118,4 млн рублей, или 7,3% общей суммы задолженности (на конец ноября 2020 г. – 4,3%, на конец октября 2021 г. – 6,4%).

Просроченная кредиторская задолженность на конец ноября 2021 г. составила 3096,3 млн рублей, или 11,4% общей суммы кредиторской задолженности (на конец ноября 2020 г. – 7,4%, на конец октября 2021 г. – 9,9%).

Динамика просроченной кредиторской задолженности организаций
(на конец месяца; тысяч рублей)

	Просроченная кредиторская задолженность	Из нее		
		поставщикам и подрядчикам	по платежам в бюджет	по платежам в государственные внебюджетные фонды
2020 г.				
Январь	3851789	3497318	46853	70511
Февраль	2918657	2515754	56666	98762
Март	4528157	4023248	69295	101899
Апрель	4034635	3820683	44235	83749
Май	4259428	3897903	41502	97251
Июнь	3958543	3459663	54581	85421
Июль	2361412	1986688	56432	95909
Август	4032828	3530095	58518	94169
Сентябрь	2538197	1939739	128950	104743
Октябрь	2383956	1883288	124357	91168
Ноябрь	2319937	1840662	104480	95243
Декабрь	1320214	786384	103097	99277
2021 г.				
Январь	1386894	843877	92558	99741
Февраль	1304251	813113	63132	93497
Март	1998407	1539553	78262	74087
Апрель	2374965	1878627	58925	94740
Май	2817793	2264220	106597	116710
Июнь	2939305	2289576	118203	167332
Июль	2992458	2298063	120680	165961
Август	3064788	2297466	133112	179628
Сентябрь	3044287	2310175	124764	176020
Октябрь	2953488	2185591	137783	192343
Ноябрь	3096267	2306361	131806	194812

Просроченная кредиторская задолженность организаций по видам экономической деятельности в ноябре 2021 года
(на конец месяца; тысяч рублей)

	Просроченная кредиторская задолженность	Из нее		
		поставщикам и подрядчикам	по платежам в бюджет	по платежам в государственные внебюджетные фонды
Всего	3096267	2306361	131806	194812
в том числе по видам экономической деятельности:				
сельское, лесное хозяйство, охота, рыболовство и рыбоводство
добыча полезных ископаемых	-	-

	Просроченная кредиторская задолженность	Из нее		
		поставщикам и подрядчикам	по платежам в бюджет	по платежам в государственные внебюджетные фонды
в том числе:				
добыча угля	-	-
добыча металлических руд	-	-	-	-
обрабатывающие производства
в том числе:				
производство пищевых продуктов	...	-
деятельность полиграфическая и копирование носителей информации
обеспечение электрической энергией, газом и паром; кондиционирование воздуха	2601728	2015332
водоснабжение; водоотведение, организация сбора и утилизации отходов, деятельность по ликвидации загрязнений
строительство	-	-
торговля оптовая и розничная; ремонт автотранспортных средств и мотоциклов	-	-	-	-
транспортировка и хранение	75530	...	22739	19970
деятельность гостиниц и предприятий общественного питания	-	-	-	-
деятельность в области информации и связи	-	-	-	-
деятельность финансовая и страховая	-	-
деятельность по операциям с недвижимым имуществом	230053	106759	38580	72156
деятельность профессиональная научная и техническая	-	-	-	-
деятельность административная и сопутствующие дополнительные услуги
образование	-	-
деятельность в области здравоохранения и социальных услуг	-	-	-	-
предоставление прочих видов услуг	-	-	-	-

¹⁾ См. сноску ¹⁾ на стр. 9.

Задолженность организаций по полученным кредитам банков и займам на конец ноября 2021 г. составила 15322,8 млн рублей, в том числе просроченная задолженность – 22,1 млн рублей, или 0,1% общего объема задолженности по полученным кредитам банков и займам (на конец ноября 2020 г. – 0,1%, на конец октября 2021 г. – 0,5%).

Просроченная дебиторская задолженность на конец ноября 2021 г. составила 1368,9 млн рублей, или 4,5% общего объема дебиторской задолженности (на конец ноября 2020 г. – 10,9%, на конец октября 2021 г. – 4,4%).

Динамика просроченной дебиторской задолженности организаций
(на конец месяца; тысяч рублей)

	Просроченная дебиторская задолженность	Из нее покупателей и заказчиков
2020 г.		
Январь	947362	851417
Февраль	1003187	852848
Март	1091420	968389
Апрель	945467	822086
Май	1176552	1055944
Июнь	1243862	1157750
Июль	1297667	1186222
Август	1412186	1321623
Сентябрь	1525155	1354529
Октябрь	1602040	1386229
Ноябрь	1513054	1293991
Декабрь	1455106	1257356
2021 г.		
Январь	1823592	1259439
Февраль	1924673	1379678
Март	1842683	1409119
Апрель	1461410	1027180
Май	1370010	907200
Июнь	1179273	701411
Июль	1237906	755595
Август	1292503	809528
Сентябрь	1228987	757494
Октябрь	1226069	754380
Ноябрь	1368938	890891

Просроченная дебиторская задолженность организаций по видам экономической деятельности в ноябре 2021 года
(на конец месяца; тысяч рублей)

	Просроченная дебиторская задолженность	Из нее покупателей и заказчиков
Всего	1368938	890891
в том числе по видам экономической деятельности:		
сельское, лесное хозяйство, охота, рыболовство и рыбоводство	... ¹⁾	...
добыча полезных ископаемых	46518	...
в том числе:		
добыча угля
добыча металлических руд
обрабатывающие производства
в том числе:		
производство пищевых продуктов	-	-
деятельность полиграфическая и копирование носителей информации
обеспечение электрической энергией, газом и паром; кондиционирование воздуха	993260	542293

	Просроченная дебиторская задолженность	Из нее покупателей и заказчиков
водоснабжение; водоотведение, организация сбора и утилизации отходов, деятельность по ликвидации загрязнений
строительство
торговля оптовая и розничная; ремонт автотранспортных средств и мотоциклов	-	-
транспортировка и хранение	45758	...
деятельность гостиниц и предприятий общественного питания
деятельность в области информации и связи	-	-
деятельность финансовая и страховая
деятельность по операциям с недвижимым имуществом	105102	101883
деятельность профессиональная научная и техническая	-	-
деятельность административная и сопутствующие дополнительные услуги
образование
деятельность в области здравоохранения и социальных услуг	-	-
предоставление прочих видов услуг	-	-

¹⁾ См. сноску ¹⁾ на стр. 9.

III. СОЦИАЛЬНАЯ СФЕРА

1. ЗАРАБОТНАЯ ПЛАТА

Среднемесячная номинальная начисленная заработная плата работников организаций в ноябре 2021 г. составила 54092,1 рубля и по сравнению с ноябрем 2020 г. увеличилась на 9,7%, по сравнению с октябрём 2021 г. – на 15,8%.

Динамика среднемесячной номинальной и реальной начисленной заработной платы работников организаций

	Среднемесячная номинальная начисленная заработная плата, рублей	В % к ¹⁾		Реальная начисленная заработная плата в % к	
		соответствующему периоду предыдущего года	предыдущему периоду	соответствующему периоду предыдущего года	предыдущему периоду
2020 г.					
Январь	38150,9	104,0	74,8	100,9	74,5
Февраль	38862,7	108,2	101,8	105,2	101,5
Март	41033,5	108,0	104,8	104,6	104,1
I квартал	39456,8	107,0	89,8	103,8	88,8
Апрель	40108,1	106,8	97,7	102,8	96,8
Май	46868,3	115,3	116,7	111,4	116,6
Июнь	51303,5	104,8	109,0	100,9	108,7
II квартал	46173,1	109,0	117,0	105,1	115,2
I полугодие	42803,6	108,0	х	104,4	х
Июль	38361,4	116,0	74,8	111,2	74,2
Август	39447,7	112,1	102,9	107,5	103,1
Сентябрь	42565,1	113,3	107,5	108,8	107,6
III квартал	40161,4	113,8	87,0	109,2	86,3
Январь-сентябрь	41929,4	109,8	х	105,9	х
Октябрь	42318,3	112,1	99,4	107,6	99,0
Ноябрь	49214,7	113,9	116,3	108,9	115,6
Декабрь	58237,4	114,1	118,1	108,6	117,0
IV квартал	49927,4	113,5	124,3	108,6	123,1
Год	44104,2	111,2	х	107,0	х
2021 г.					
Январь	41431,2	108,5	71,3	103,0	70,8
Февраль	40714,5	104,0	98,3	98,0	97,3
Март	42948,9	104,7	105,4	98,9	105,0
I квартал	41710,5	105,7	83,6	99,9	81,7
Апрель	44243,7	110,2	103,0	104,1	102,1
Май	45187,1	96,0	102,1	90,4	101,7
Июнь	57797,6	112,6	127,9	106,0	127,5
II квартал	49073,6	106,3	117,7	100,1	115,5
I полугодие	45400,8	106,0	х	100,0	х
Июль	37539,8	97,8	65,0	92,6	64,9
Август	37970,9	95,8	101,1	90,3	100,9
Сентябрь	44437,4	104,3	117,1	97,6	116,4
III квартал	39980,3	99,4	81,5	93,6	80,8
Январь-сентябрь	43584,6	103,9	х	98,0	х
Октябрь	46550,4	110,0	104,8	102,2	103,7
Ноябрь	54092,1	109,7	115,8	101,6	114,7
Январь-ноябрь	44826,4	105,1	х	98,8	х

¹⁾ Темпы роста (снижения) рассчитываются по сопоставимой совокупности организаций отчетного и предыдущих периодов.

**Среднемесячная начисленная заработная плата работников организаций
(без выплат социального характера) по видам экономической деятельности**

	Ноябрь 2021 г.			Январь-ноябрь 2021 г.		
	рублей	в % к		рублей	в % к	
		ноябрю 2020 г.	октябрю 2021 г.		январю- ноябрю 2020 г.	обще- республи- канскому уровню среднеме- сячной заработной платы
Всего	54092,1	109,7	115,8	44826,4	105,1	100
из них:						
сельское, лесное хозяйство, охота, рыболовство и рыболовство	40545,2	в 2,1 р.	54,9	26880,3	125,7	60,0
в том числе:						
растениеводство и животноводство, охота и предоставление соответствующих услуг в этих областях	14939,7	95,5	96,4	14837,0	93,7	33,1
лесоводство и лесозаготовки	117596,2	в 3,8 р.	65,9	53053,9	162,2	118,4
рыболовство и рыболовство	66550,0	171,2	181,3	47069,1	113,2	105,0
добыча полезных ископаемых	315617,6	116,8	в 3,7 р.	92395,0	110,7	в 2,1 р.
в том числе:						
добыча угля	70000,6	115,3	88,7	68116,0	102,4	152,0
добыча металлических руд	392110,8	112,7	в 4,4 р.	100429,9	110,9	в 2,2 р.
добыча прочих полезных ископаемых	46529,7	110,5	81,5	40120,9	108,0	89,5
обрабатывающие производства	31039,4	100,4	115,2	26412,6	100,8	58,9
из них:						
производство пищевых продуктов	12239,1	72,0	104,5	11577,5	79,0	25,8
производство напитков	20942,4	113,4	102,2	20992,0	110,0	46,8
производство текстильных изделий	31241,2	156,4	115,8	28151,0	113,7	62,8
производство одежды	12000,0	57,3	100,0	17320,5	66,3	38,6
обработка древесины и производство изделий из дерева и пробки, кроме мебели, производство изделий из соломки и материалов для плетения	505242,4	108,7	в 13,8 р.	72491,8	153,8	161,7
деятельность полиграфическая и копирование носителей информации	27315,4	110,9	109,5	26377,8	104,5	58,8
производство прочей неметаллической минеральной продукции	38671,2	113,0	100,5	36384,4	107,4	81,2
производство мебели	21258,3	94,1	92,2	22089,9	95,2	49,3
ремонт и монтаж машин и оборудования	32277,8	192,4	105,5	31969,7	196,9	71,3

	Ноябрь 2021 г.			Январь-ноябрь 2021 г.		
	рублей	в % к		рублей	в % к	
		ноябрю 2020 г.	октябрю 2021 г.		январю- ноябрю 2020 г.	обще- республи- канскому уровню среднеме- сячной заработной платы
обеспечение электрической энергией, газом и паром; кондиционирование воздуха	47489,4	104,4	97,8	48393,0	110,4	108,0
водоснабжение; водоотведение, организация сбора и утилизации отходов, деятельность по ликвидации загрязнений	25759,2	109,7	105,1	25544,1	102,5	57,0
строительство	48989,8	109,6	93,5	48131,0	126,6	107,4
торговля оптовая и розничная; ремонт автотранспортных средств и мотоциклов	34326,4	132,8	103,7	31309,4	123,7	69,8
транспортировка и хранение	41377,5	106,3	92,0	43484,6	110,5	97,0
деятельность гостиниц и предприятий общественного питания	31315,5	110,4	104,3	28723,3	114,2	64,1
деятельность в области информации и связи	45168,6	112,5	99,6	44565,6	108,8	99,4
деятельность финансовая и страховая	59821,4	93,9	83,7	73925,0	99,8	164,9
деятельность по операциям с недвижимым имуществом	33559,1	120,1	110,9	31139,2	110,4	69,5
деятельность профессиональная, научная и техническая	42808,8	127,4	100,3	40430,1	119,1	90,2
из нее научные исследования и разработки	48196,4	98,3	82,8	53873,6	106,1	120,2
деятельность административная и сопутствующие дополнительные услуги	28143,0	111,2	97,9	27160,8	111,8	60,6
государственное управление и обеспечение военной безопасности; социальное обеспечение	60963,7	104,9	97,0	63006,1	106,5	140,6
образование	40952,9	130,6	108,2	34468,8	113,2	76,9
деятельность в области здравоохранения и социальных услуг	38649,2	76,6	99,7	40061,7	83,5	89,4
деятельность в области культуры, спорта, организации досуга и развлечений	33715,2	104,1	101,5	34572,7	107,3	77,1
предоставление прочих видов услуг	31660,2	110,0	98,3	31694,0	107,1	70,7

Просроченная задолженность по заработной плате (по данным, полученным от организаций, кроме субъектов малого предпринимательства). Суммарная задолженность по заработной плате по кругу наблюдаемых видов экономической деятельности на 1 января 2022 г. составила 6,9 млн рублей и по сравнению с 1 декабря 2021 г. увеличилась на 42,3%.

Динамика просроченной задолженности по заработной плате¹⁾
(на начало месяца)

	Просроченная задолженность по заработной плате		В том числе задолженность				Численность работников, перед которыми имеется просроченная задолженность по заработной плате, человек
			из-за несвоевременного получения денежных средств из бюджетов всех уровней		из-за отсутствия собственных средств		
	тыс. рублей	в % к предыдущему месяцу	тыс. рублей	в % к предыдущему месяцу	тыс. рублей	в % к предыдущему месяцу	
2021 г.							
Январь	3400	100,0	-	-	3400	100,0	79
Февраль	3400	100,0	-	-	3400	100,0	79
Март	4545	133,7	-	-	4545	133,7	112
Апрель	6091	134,0	-	-	6091	134,0	191
Май	5780	94,9	235	x	5545	91,0	186
Июнь	6211	107,5	463	197,0	5748	103,7	184
Июль	5515	88,8	-	-	5515	95,9	168
Август	8524	154,6	-	-	8524	154,6	295
Сентябрь	9240	108,4	-	-	9240	108,4	296
Октябрь	7405	80,1	-	-	7405	80,1	179
Ноябрь	4778	64,5	-	-	4778	64,5	101
Декабрь	4860	101,7	-	-	4860	101,7	98
2022 г.							
Январь	6915	142,3	-	-	6915	142,3	151

¹⁾ По наблюдаемым видам экономической деятельности (см. методологические пояснения).

Из общей суммы просроченной задолженности 3400 тыс. рублей (49,2%) приходилось на задолженность, образовавшуюся в 2019 г. и ранее, задолженность за 2020 г. отсутствовала.

Просроченная задолженность по заработной плате на 1 января 2022 г. в полном объеме возникла из-за отсутствия собственных средств организаций. Задолженность из-за несвоевременного получения денежных средств из бюджетов всех уровней на 1 января 2022 г. отсутствовала.

**Просроченная задолженность по заработной плате
по видам экономической деятельности на 1 января 2022 года**

	Всего	В том числе из-за отсутствия собственных средств
Тысяч рублей		
Всего	6915	6915
в том числе:		
обрабатывающие производства	3400	3400
в том числе производство пищевых продуктов	3400	3400
управление недвижимым имуществом за вознаграждение или на договорной основе	2271	2271
деятельность в области здравоохранения и социальных услуг	1244	1244
В % к 1 декабря 2021 г.		
Всего	142,3	142,3
в том числе:		
обрабатывающие производства	100,0	100,0
в том числе производство пищевых продуктов	100,0	100,0
управление недвижимым имуществом за вознаграждение или на договорной основе	x	x
деятельность в области здравоохранения и социальных услуг	x	x

2. ЗАНЯТОСТЬ И БЕЗРАБОТИЦА

Численность рабочей силы в возрасте 15 лет и старше в 2021 г. составила 127,0 тыс. человек, или 57,5% общей численности населения республики соответствующего возраста, в их числе 108,0 тыс. человек были заняты в экономике и 19,1 тыс. человек не имели занятия, но активно его искали (в соответствии с методологией Международной организации труда они классифицируются как безработные).

Динамика численности рабочей силы в возрасте 15 лет и старше¹⁾

	Рабочая сила, тыс. человек	В том числе		Уровень участия в составе рабочей силы, %	Уровень занятости, %	Уровень безра- ботицы, %
		занятые	безра- ботные			
2020 г.						
Ноябрь 2019 г. – январь 2020 г.	121,4	107,1	14,3	56,1	49,5	11,8
Декабрь 2019 г. – февраль 2020 г.	118,9	105,1	13,7	54,7	48,4	11,6
I квартал (в среднем за месяц)	118,4	104,3	14,1	54,3	47,8	11,9
Февраль-апрель	123,5	108,3	15,2	56,7	49,7	12,3
Март-май	126,5	106,8	19,7	58,0	49,0	15,6

	Рабочая сила, тыс. человек	В том числе		Уровень участия в составе рабочей силы, %	Уровень занятости, %	Уровень безра- ботицы, %
		занятые	безра- ботные			
II квартал						
(в среднем за месяц)	133,2	107,3	25,9	61,1	49,2	19,4
Май-июль	135,3	107,0	28,3	62,1	49,1	20,9
Июнь-август	135,9	105,6	30,3	62,3	48,4	22,3
III квартал						
(в среднем за месяц)	139,7	109,6	30,1	64,1	50,3	21,5
Август-октябрь	136,3	107,0	29,4	62,5	49,1	21,5
Сентябрь-ноябрь	137,6	110,3	27,3	63,1	50,6	19,9
IV квартал						
(в среднем за месяц)	131,8	107,8	24,0	60,5	49,5	18,2
Год						
(в среднем за месяц)	130,7	107,2	23,5	60,0	49,2	18,0
2021 г.						
Ноябрь 2020 г. – январь 2021 г.	133,9	111,3	22,6	61,2	50,8	16,9
Декабрь 2020 г. – февраль 2021 г.	131,9	108,1	23,8	60,0	49,1	18,0
I квартал						
(в среднем за месяц)	135,4	109,5	26,0	61,3	49,5	19,2
Февраль-апрель	135,3	107,7	27,6	61,2	48,7	20,4
Март-май	134,8	110,0	24,7	61,0	49,8	18,4
II квартал						
(в среднем за месяц)	130,7	109,8	21,0	59,2	49,7	16,0
Май-июль	125,3	106,7	18,6	56,7	48,3	14,9
Июнь-август	123,7	106,4	17,3	55,9	48,1	14,0
III квартал						
(в среднем за месяц)	119,4	102,9	16,5	54,0	46,6	13,8
Август-октябрь	119,3	104,8	14,4	54,0	47,4	12,1
Сентябрь-ноябрь	119,4	105,9	13,5	54,0	47,9	11,3
IV квартал						
(в среднем за месяц)	122,6	109,7	12,9	55,5	49,6	10,5
Год						
(в среднем за месяц) ²⁾	127,0	108,0	19,1	57,5	48,8	15,0

¹⁾ В целях повышения представительности данных о рабочей силе показатели занятости и безработицы по субъектам Российской Федерации приводятся в среднем за последние три месяца.

²⁾ Предварительные данные.

По данным выборочного обследования рабочей силы уровень занятости населения в возрасте 15 лет и старше (доля занятого населения в общей численности населения соответствующего возраста) в 2021 г. составил 48,8%, в том числе среди мужчин – 48,5, женщин – 49,2, городского населения – 54,8, сельского – 40,7%. Удельный вес женщин в численности занятого населения в возрасте 15 лет и старше составил 54,1%.

**Динамика уровня занятости населения в возрасте 15 лет и старше
(в процентах)**

	Уровень занятости					Удельный вес женщин в численности занятого населения
	всего	мужчины	женщины	город	село	
2020 г.						
I квартал	47,8	45,9	49,5	51,8	42,2	55,7
II квартал	49,2	49,0	49,4	53,4	43,4	54,0
III квартал	50,3	46,8	53,3	56,2	42,0	57,0
IV квартал	49,5	50,0	49,0	60,0	34,8	53,3
Год	49,2	47,9	50,3	55,4	40,6	55,0
2021 г.						
I квартал	49,5	48,4	50,5	57,2	38,9	54,7
II квартал	49,7	49,2	50,0	55,7	41,2	54,1
III квартал	46,6	45,3	47,7	49,6	42,4	55,0
IV квартал	49,6	51,0	48,5	56,5	40,1	52,5
Год¹⁾	48,8	48,5	49,2	54,8	40,7	54,1

¹⁾ Предварительные данные.

В ноябре 2021 г. численность штатных работников (без учета совместителей) организаций, не относящихся к субъектам малого предпринимательства, средняя численность работников которых превышает 15 человек, составила 61652 человека. На условиях совместительства для работы в этих организациях привлекалось 962 человека (в эквиваленте полной занятости), по договорам гражданско-правового характера – 965 человек. Число замещенных рабочих мест работниками списочного состава, совместителями и лицами, выполнявшими работы по договорам гражданско-правового характера, в ноябре 2021 г. составило 63579 единиц.

**Динамика числа замещенных рабочих мест в организациях
(по организациям, не относящимся к субъектам малого предпринимательства,
средняя численность работников которых превышает 15 человек)**

	Ноябрь 2021 г., единиц	В % к		Январь-ноябрь 2021 г.		Справочно ноябрь 2020 г. в % к	
		ноябрю 2020 г.	октябрю 2021 г.	единиц	в % к январю- ноябрю 2020 г.	ноябрю 2019 г.	октябрю 2020 г.
Всего замещенных рабочих мест	63579	101,6	98,7	63596	101,7	99,3	99,6
в том числе:							
работниками списочного состава (без внешних совместителей)	61652	101,4	98,7	61726	101,4	99,5	99,3
внешними совместителями	962	112,7	105,4	890	108,9	99,8	104,9

	Ноябрь 2021 г., единиц	В % к		Январь-ноябрь 2021 г.		Справочно ноябрь 2020 г. в % к	
		ноябрю 2020 г.	октябрю 2021 г.	единиц	в % к январю- ноябрю 2020 г.	ноябрю 2019 г.	октябрю 2020 г.
работниками, выполнявшими работы по договорам гражданско-правового характера	965	103,9	91,5	980	117,6	92,0	116,6

В ноябре 2021 г. в общем количестве замещенных рабочих мест в организациях удельный вес рабочих мест внешних совместителей и лиц, выполнявших работы по гражданско-правовым договорам, составил по 1,5%.

**Число замещенных рабочих мест в организациях
по видам экономической деятельности в ноябре 2021 года**
(по организациям, не относящимся к субъектам малого предпринимательства,
средняя численность работников которых превышает 15 человек)

	Всего замещенных рабочих мест, единиц	В том числе работниками			Число замещенных рабочих мест в % к ноябрю 2020 г.
		списоч- ного состава (без внешних совмести- телей)	внеш- ними совмес- тителями	выполняв- шими работы по договорам гражданско- правового характера	
Всего	63579	61652	962	965	101,6
из них:					
сельское, лесное хозяйство, охота, рыболовство и рыбоводство	517	472	6	39	92,0
в том числе:					
растениеводство и животноводство, охота и предоставление соответствующих услуг в этих областях	284	284	-	-	86,8
лесоводство и лесозаготовки	... ¹⁾	...	6	39	...
рыболовство и рыбоводство	-	-	...
добыча полезных ископаемых	2362	2328	105,3
в том числе:					
добыча угля
добыча металлических руд	1799	1769	109,5
добыча прочих полезных ископаемых	-	-	...
обрабатывающие производства	248	126,4

	Всего замещенных рабочих мест, единиц	В том числе работниками			Число замещенных рабочих мест в % к ноябрю 2020 г.
		списоч- ного состава (без внешних совмести- телей)	внеш- ними совмес- тителями	выполняв- шими работы по договорам гражданско- правового характера	
из них:					
производство пищевых продуктов	27	...	-	...	162,7
производство напитков	-	-	...
производство текстильных изделий	-	-	...
обработка древесины и производство изделий из дерева и пробки, кроме мебели, производство изделий из соломки и материалов для плетения	-	-	...
деятельность полиграфическая и копирование носителей информации	-	-	...
производство прочей неметаллической минеральной продукции	-	...
производство прочих готовых изделий	-	-	...
обеспечение электрической энергией, газом и паром; кондиционирование воздуха	1894	1870	4	20	96,9
водоснабжение; водоотведение, организация сбора и утилизации отходов, деятельность по ликвидации загрязнений	126	...	-	...	101,6
строительство	2431	2402	122,9
торговля оптовая и розничная; ремонт автотранспортных средств и мотоциклов	477	440	100,5
транспортировка и хранение	1328	1251	90,6
деятельность гостиниц и предприятий общественного питания	270	226	86,5

	Всего замещенных рабочих мест, единиц	В том числе работниками			Число замещенных рабочих мест в % к ноябрю 2020 г.
		списоч- ного состава (без внешних совмести- телей)	внеш- ними совмес- телями	выполняв- шими работы по договорам гражданско- правового характера	
деятельность в области информации и связи	1097	1029	7	61	107,8
деятельность финансовая и страховая	834	769	86,5
деятельность по операциям с недвижимым имуществом	468	440	87,3
деятельность профессиональная, научная и техническая	1605	1574	21	11	99,6
из нее научные исследования и разработки	234	221	13	-	92,8
деятельность административная и сопутствующие дополнительные услуги	232	219	68,1
государственное управление и обеспечение военной безопасности; социальное обеспечение	10959	10692	12	255	98,8
образование	23177	22519	484	175	102,7
деятельность в области здравоохранения и социальных услуг	12374	11993	325	56	102,7
деятельность в области культуры, спорта, органи- зации досуга и развлечений	2705	2633	54	18	103,9
предоставление прочих видов услуг	478	440	94,1

¹⁾ См. сноску ¹⁾ на стр. 9.

Безработица

В 2021 г. среди населения в возрасте 15 лет и старше 19,1 тыс. человек, или 15,0% численности рабочей силы, классифицировались как безработные (в соответствии с методологией Международной организации труда). В том числе уровень безработицы среди мужчин в данном возрасте составил 19,6%, женщин – 10,7, городского населения – 11,1, сельского – 21,4%. Доля молодежи до 25 лет среди безработных составляла 13,0%, лиц в возрасте 50 лет и старше – 8,0%. Средний возраст безработных составил 35,3 года.

**Динамика уровня безработицы среди населения
в возрасте 15 лет и старше
(в процентах к численности рабочей силы)**

	Уровень безработицы					Удельный вес женщин в общей численности безработных, процентов
	всего	мужчины	женщины	город	село	
2020 г.						
I квартал	11,9	17,1	7,3	12,5	10,8	32,5
II квартал	19,4	24,7	14,3	15,8	25,0	37,3
III квартал	21,5	30,1	13,5	17,5	28,1	32,5
IV квартал	18,2	23,8	12,6	11,5	30,8	34,5
Год	18,0	24,2	12,0	14,3	24,1	34,3
2021 г.						
I квартал	19,2	26,2	12,3	12,4	30,1	32,3
II квартал	16,0	19,4	13,0	13,2	21,0	42,2
III квартал	13,8	17,8	10,3	12,3	16,1	39,4
IV квартал	10,5	14,2	6,9	6,4	17,5	33,2
Год¹⁾	15,0	19,6	10,7	11,1	21,4	36,7

¹⁾ Предварительные данные.

Средняя продолжительность поиска работы безработными в возрасте 15 лет и старше в 2021 г. и у мужчин, и у женщин составила 7,8 месяца. Не имели опыт работы 30,3% безработных.

**Численность безработных в возрасте 15 лет и старше
по продолжительности поиска работы в 2021 году¹⁾**

	Общая численность безработных, тыс. человек	Из них ищут работу, в % к общей численности безработных						Среднее время поиска работы, месяцев
		менее 1 месяца	от 1 до 3 месяцев	от 3 до 6 месяцев	от 6 до 9 месяцев	от 9 до 12 месяцев	12 ме- сяцев и более	
Всего	19,1	10,2	20,7	22,6	5,8	4,9	35,8	7,8
Мужчины	12,1	10,7	20,7	21,6	6,6	4,3	36,1	7,8
Женщины	7,0	9,4	20,8	24,3	4,3	5,9	35,2	7,8

¹⁾ Предварительные данные.

Структура безработных в возрасте 15 лет и старше по наличию опыта работы и обстоятельствам незанятости в 2021 году¹⁾
(в процентах к итогу)

	Безработные	Имеют опыт работы	Из них оставили прежнее место работы в связи с		Не имеют опыта работы
			высвобождением, сокращением штатов, ликвидацией организации, собственного дела	увольнением по собственному желанию	
Всего	100	69,7	6,3	29,0	30,3
Мужчины	100	68,2	5,1	30,1	31,8
Женщины	100	72,3	8,3	27,0	27,7

¹⁾ Предварительные данные.

По данным обследования рабочей силы в 2021 г. 62,3% безработных в возрасте 15 лет и старше в качестве способа поиска работы использовали обращение к друзьям, родственникам и знакомым, 53,0 – использовали или помещали объявления в СМИ и Интернет, 24,3% – обращались в органы службы занятости населения.

Численность не занятых трудовой деятельностью граждан, состоящих на учете в органах службы занятости населения, к концу декабря 2021 г. составляла 11,3 тыс. человек, из них 11,0 тыс. человек имели статус безработного, в том числе 5,1 тыс. человек получали пособие по безработице.

Уровень официально зарегистрированной безработицы в процентах от численности рабочей силы на конец декабря 2021 г. составил 8,4%.

Динамика численности не занятых трудовой деятельностью граждан, состоящих на учете в органах службы занятости населения
(по данным министерства труда и социальной политики Республики Тыва; на конец месяца)

	Численность не занятых трудовой деятельностью граждан, человек	Из них безработных		
		человек	в % к	
			соответствующему периоду предыдущего года	предыдущему периоду
2020 г.				
Январь	5708	5643	99,8	111,7
Февраль	6367	6319	102,0	112,0
Март	6378	6322	100,8	100,0
I квартал				
(в среднем за месяц)	6151	6095	100,9	123,6
Апрель	11679	10613	167,6	167,9
Май	16103	15078	в 2,5 р.	142,1
Июнь	22480	20503	в 3,7 р.	136,0
II квартал				
(в среднем за месяц)	16754	15398	в 2,6 р.	в 2,5 р.
Июль	27574	26479	в 5,4 р.	129,1
Август	29002	28494	в 6,0 р.	107,6

	Численность не занятых трудовой деятельностью граждан, человек	Из них безработных		
		человек	в % к	
			соответствующему периоду предыдущего года	предыдущему периоду
Сентябрь	28123	27550	в 6,0 р.	96,7
III квартал (в среднем за месяц)	28233	27508	в 5,8 р.	178,6
Октябрь	26033	25532	в 5,4 р.	92,7
Ноябрь	22970	22486	в 4,5 р.	88,1
Декабрь	17844	17631	в 3,5 р.	78,4
IV квартал (в среднем за месяц)	22282	21883	в 4,4 р.	79,6
Год (в среднем за месяц) 2021 г.	18355	17721	в 3,3 р.	x
Январь	16510	16080	в 2,9 р.	91,2
Февраль	15177	14853	в 2,4 р.	92,4
Март	14441	13948	в 2,2 р.	93,9
I квартал (в среднем за месяц)	15376	14960	в 2,5 р.	68,4
Апрель	14441	14034	132,2	100,6
Май	14340	13839	91,8	98,6
Июнь	14051	13449	65,6	97,2
II квартал (в среднем за месяц)	14277	13774	89,5	92,1
Июль	14769	14109	53,3	104,9
Август	14249	13668	48,0	96,9
Сентябрь	13886	13278	48,2	97,1
III квартал (в среднем за месяц)	14301	13685	49,7	99,4
Октябрь	12019	11382	44,6	85,7
Ноябрь	11627	10936	48,6	96,1
Декабрь	11295	10951	62,1	100,1
IV квартал (в среднем за месяц)	11647	11090	50,7	81,0
Год (в среднем за месяц)	13900	13377	75,5	x

В течение декабря 2021 г. признано безработными 1754 человека (на 5,3% больше, чем в декабре 2020 г.). Численность трудоустроенных безработных в декабре 2021 г. составила 585 человек (на 31,1% меньше, чем в декабре 2020 г.).

**Движение численности безработных, зарегистрированных
в органах службы занятости населения
(тысяч человек)**

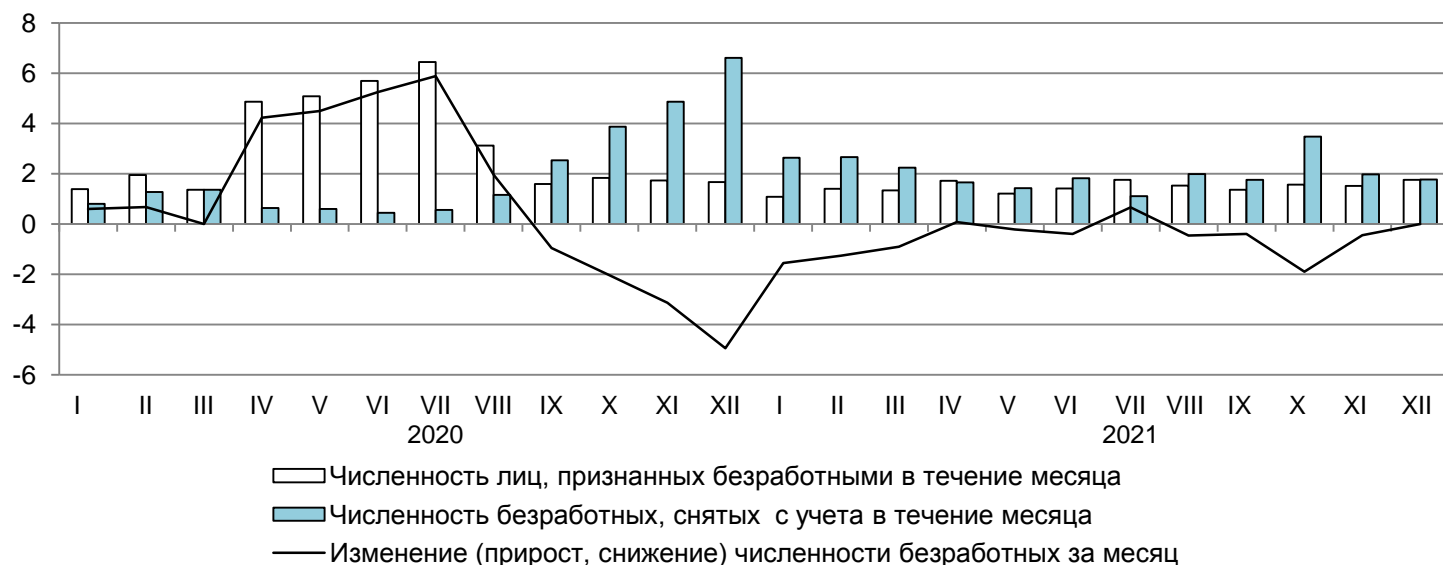

В конце декабря 2021 г. **нагрузка не занятого трудовой деятельностью населения, зарегистрированного в органах службы занятости населения, на 100 заявленных вакансий составила 1132,9 человека.**

**Динамика потребности работодателей в работниках,
заявленной в органы службы занятости населения
(на конец месяца)**

	Потребность работодателей в работниках, заявленная в органы службы занятости населения, человек	Нагрузка не занятого трудовой деятельностью населения на 100 заявленных вакансий		
		человек	в % к соответствующему месяцу предыдущего года	в % к предыдущему месяцу
2020 г.				
Январь	1154	495	69,4	135,6
Февраль	1206	528	72,7	106,7
Март	1046	610	97,3	115,5
Апрель	1055	1107	166,3	181,6
Май	1029	1565	в 2,5 р.	141,4
Июнь	684	3287	в 6,3 р.	в 2,1 р.
Июль	715	3857	в 8,9 р.	117,3
Август	1072	2705	в 7,2 р.	70,2
Сентябрь	1697	1657	в 3,9 р.	61,3
Октябрь	1927	1351	в 3,2 р.	81,5
Ноябрь	806	2850	в 7,9 р.	в 2,1 р.
Декабрь	1098	1625	в 4,5 р.	57,0

	Потребность работодателей в работниках, заявленная в органы службы занятости населения, человек	Нагрузка не занятого трудовой деятельностью населения на 100 заявленных вакансий		
		человек	в % к соответствующему месяцу предыдущего года	в % к предыдущему месяцу
2021 г.				
Январь	946	1745	в 3,5 р.	107,4
Февраль	668	2272	в 4,3 р.	130,2
Март	776	1861	в 3,1 р.	81,9
Апрель	789	1830	165,3	98,4
Май	829	1730	110,5	94,5
Июнь	1073	1310	39,8	75,7
Июль	1524	969	25,1	74,0
Август	1962	726	26,8	74,9
Сентябрь	2094	663	40,0	91,3
Октябрь	1633	736	54,5	111,0
Ноябрь	1068	1089	38,2	147,9
Декабрь	997	1133	69,7	104,1

3. ЗАБОЛЕВАЕМОСТЬ

Заболеваемость населения отдельными инфекционными заболеваниями (по данным Управления Роспотребнадзора по Республике Тыва)

	Декабрь 2021 г., случаев	В % к		2021 г. в % к 2020 г.	Справочно			
		декабрю 2020 г.	ноябрю 2021 г.		декабрь 2020 г. в % к		2020 г. в % к 2019 г.	
					декабрю 2019 г.	ноябрю 2020 г.		
Кишечные инфекции								
Острые кишечные инфекции	172	183,0	в 2,5 р.	171,4	53,4	195,8	34,1	
из них бактериальная дизентерия (шигеллез)	-	-	-	36,4	9,1	х	20,5	
Сальмонеллезные инфекции	-	-	-	в 4,0 р.	-	-	9,7	
Гепатиты								
Острые гепатиты	-	-	х	-	-	-	-	
из них гепатит В	-	-	х	-	-	-	-	
Некоторые инфекции, управляемые средствами специфической профилактики								
Коклюш	-	-	-	-	-	-	50,0	
Острые респираторно-вирусные инфекции								
Острые инфекции верхних дыхательных путей	13239	144,3	102,0	108,4	165,5	85,8	в 2,1 р.	
Грипп	76	х	х	42,2	-	-	191,5	

	Декабрь 2021 г., случаев	В % к		2021 г. в % к 2020 г.	Справочно		
		декабрю 2020 г.	ноябрю 2021 г.		декабрь 2020 г. в % к		2020 г. в % к 2019 г.
					декабрю 2019 г.	ноябрю 2020 г.	
Социально значимые болезни							
Сифилис	20	в 2,0 р.	142,9	в 2,4 р.	90,9	142,9	61,0
Гонококковая инфекция	12	33,3	70,6	116,6	133,3	в 2,3 р.	73,5
Туберкулез (впервые выявленный)	30	150,0	130,4	150,2	62,5	64,5	68,7
Болезнь, вызванная вирусом иммунодефицита человека и бессимптомный инфекционный статус, вызванный вирусом иммунодефицита человека (ВИЧ)	4	в 2,0 р.	80,0	100,0	33,3	33,3	109,1
Педикулез	8	13,8	100,0	138,6	в 3,2 р.	в 11,6 р.	47,9

Среди заболевших инфекционными заболеваниями в 2021 г. доля детей в возрасте 0-17 лет составляла: по острым кишечным инфекциям – 83,6%, по педикулезу – 82,6, острым инфекциям верхних дыхательных путей – 70,7%.

IV. ДЕМОГРАФИЯ

Показатели естественного движения населения

	Январь-ноябрь						Справочно на 1000 человек населения за 2020 г. в целом
	всего				на 1000 человек населения		
	2021 г.	2020 г.	прирост, сниже- ние (-)	2021 г. в % к 2020 г.	2021 г.	2020 г.	
Родившиеся, человек	6040	5961	79	101,3	19,9	19,8	20,2
Умершие, человек	2750	2742	8	100,3	9,1	9,1	9,4
в том числе дети в возрасте до 1 года	34	28	6	121,4	5,5 ¹⁾	5,0 ¹⁾	5,5 ¹⁾
Естественный прирост, убыль (-), человек	3290	3219	х	х	10,8	10,7	10,8
Браки, единиц	1408	1481	-73	95,1	4,6	4,9	5,0
Разводы, единиц	938	546	392	171,8	3,1	1,8	1,8

¹⁾ На 1000 родившихся живыми.

Число родившихся и умерших (человек)

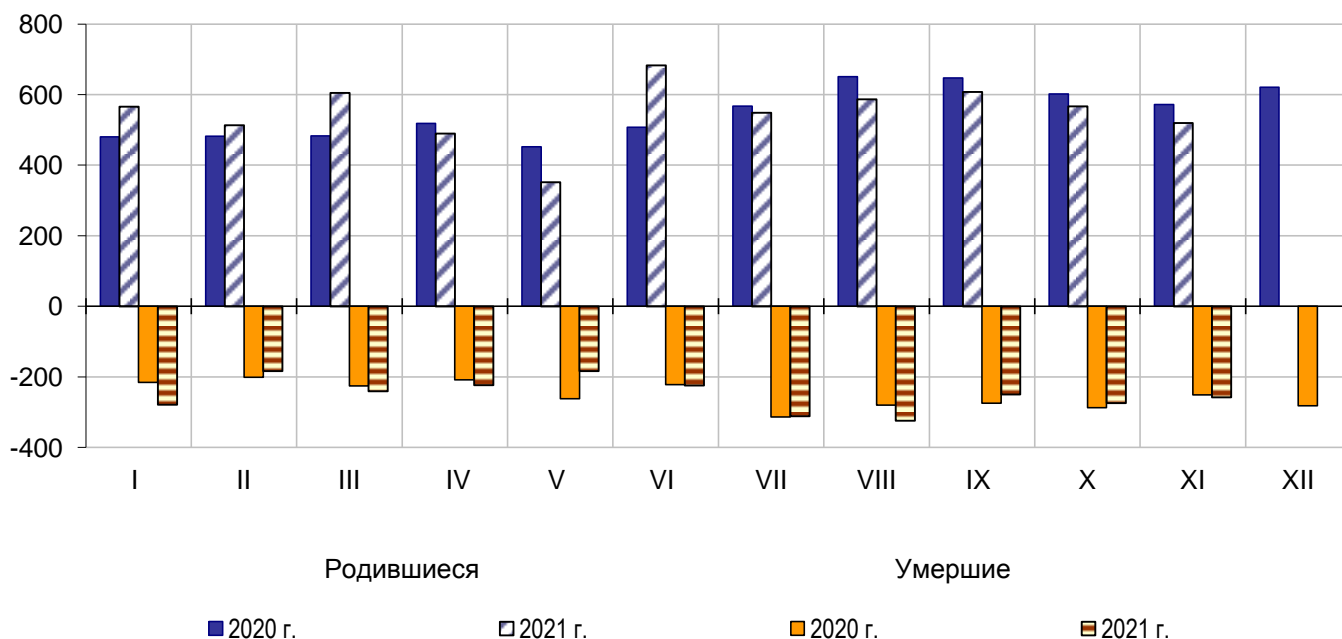

Общие итоги миграции населения
(человек)

	Январь-ноябрь 2021 г.			Справочно январь-ноябрь 2020 г.		
	число при- бывших	число вы- бывших	мигра- ционный прирост, сниже- ние (-)	число при- бывших	число вы- бывших	мигра- ционный прирост, сниже- ние (-)
Миграция	10002	11126	-1124	9063	9380	-317
в том числе:						
в пределах России	9578	10910	-1332	8737	8904	-167
в том числе:						
внутриреспубликанская	5640	5640	-	4511	4511	-
межрегиональная	3938	5270	-1332	4226	4393	-167
международная миграция	424	216	208	326	476	-150
в том числе:						
с государствами- участниками СНГ	423	189	234	301	401	-100
со странами вне СНГ	1	27	-26	25	75	-50
Из общего итога – внешняя (для республики) миграция	4362	5486	-1124	4552	4869	-317

Показатели межрегиональной миграции
(человек)

	Январь-ноябрь 2021 г.			Справочно январь-ноябрь 2020 г.		
	число при- бывших	число вы- бывших	мигра- ционный прирост, сниже- ние (-)	число при- бывших	число вы- бывших	мигра- ционный прирост, сниже- ние (-)
Межрегиональная миграция	3938	5270	-1332	4226	4393	-167
в том числе						
по федеральным округам:						
Центральный	249	329	-80	343	319	24
Северо-Западный	162	361	-199	246	271	-25
Южный	70	94	-24	58	62	-4
Северо-Кавказский	33	17	16	13	35	-22
Приволжский	98	61	37	73	79	-6
Уральский	72	133	-61	80	85	-5
Сибирский ¹⁾	2677	3592	-915	2813	2894	-81
Дальневосточный	577	683	-106	600	648	-48

¹⁾ Сибирский федеральный округ – без учета Республики Тыва.

**Показатели международной миграции
(человек)**

	Январь-ноябрь 2021 г.			Справочно январь-ноябрь 2020 г.		
	число при- бывших	число вы- бывших	мигра- ционный прирост, сниже- ние (-)	число при- бывших	число вы- бывших	мигра- ционный прирост, сниже- ние (-)
Международная миграция	424	216	208	326	476	-150
в том числе:						
с государствами - участниками СНГ	423	189	234	301	401	-100
в том числе:						
Азербайджан	2	2	-	2	5	-3
Армения	22	24	-2	18	32	-14
Беларусь	130	52	78	146	122	24
Казахстан	13	3	10	4	8	-4
Киргизия	226	81	145	118	194	-76
Таджикистан	15	1	14	4	10	-6
Туркмения	1	-	1	-	1	-1
Узбекистан	12	23	-11	8	23	-15
Украина	2	3	-1	1	6	-5
со странами вне СНГ	1	27	-26	25	75	-50
в том числе:						
Афганистан	-	-	-	-	1	-1
Вьетнам	-	1	-1	-	3	-3
Германия	-	6	-6	-	-	-
Грузия	-	2	-2	-	-	-
Китай	-	6	-6	2	5	-3
Латвия	-	1	-1	-	1	-1
Польша	-	2	-2	-	-	-
США	-	2	-2	-	-	-
Япония	-	1	-1	-	1	-1
другие страны	1	6	-5	23	64	-41

**Управление Федеральной службы государственной статистики
по Красноярскому краю, Республике Хакасия и Республике Тыва**

МЕТОДОЛОГИЧЕСКИЕ ПОЯСНЕНИЯ

Оборот организаций

Начиная с итогов за январь 2019 г. статистическая информация, предоставляемая респондентами по ряду форм федерального статистического наблюдения (№№ П-1, П-5 (м), 1-ИП (мес), ПМ-пром), не содержит данных за соответствующий период предыдущего года. При расчетах динамики показателей в качестве информации по соответствующему периоду предыдущего года используются данные, сформированные на основе отчетности респондентов, предоставленной в предыдущем году с учетом уточнений.

В **оборот организаций** включается стоимость отгруженных товаров собственного производства, выполненных собственными силами работ и услуг, а также выручка от продажи приобретенных на стороне товаров (без налога на добавленную стоимость, акцизов и других аналогичных обязательных платежей).

Данные по обороту организаций приведены без вида экономической деятельности «Финансовая деятельность»; представляют совокупность организаций с соответствующим основным видом деятельности и отражают коммерческую деятельность организаций.

Объем отгруженных товаров собственного производства представляет собой стоимость тех товаров, которые произведены данным юридическим лицом и фактически в отчетном периоде отгружены или отпущены в порядке продажи, а также прямого обмена на сторону (другим юридическим и физическим лицам), независимо от того, поступили деньги на счет продавца или нет.

Оборот организаций розничной торговли включает выручку от продажи товаров, приобретенных в целях перепродажи (за минусом НДС, налога с продаж и аналогичных обязательных платежей), стоимость отгруженных (переданных) товаров собственного производства, выручку от других видов деятельности (доход от сдачи в аренду зданий, складских и торговых площадей, транспортных средств и оборудования и т.п.). Не включаются в оборот доходы от продажи собственных основных средств, нематериальных активов, валютных ценностей, ценных бумаг.

Оборот организаций оптовой торговли включает выручку от продажи товаров, приобретенных в целях перепродажи (за минусом НДС, налога с продаж и аналогичных обязательных платежей), выручку от реализации посреднических услуг (сумму вознаграждений комиссионеров (поверенных, агентов) за минусом НДС), стоимость отгруженных (переданных) товаров собственного производства, выручку от других видов деятельности (доход от сдачи в аренду зданий, складских и торговых площадей, транспортных средств и оборудования и т.п.). Не включаются в оборот доходы от продажи собственных основных средств, нематериальных активов, валютных ценностей, ценных бумаг.

Промышленное производство

Индекс производства – относительный показатель, характеризующий изменение масштабов производства в сравниваемых периодах. Различают индивидуальные и сводные индексы производства. Индивидуальные индексы отражают изменение выпуска одного продукта и исчисляются как отношение объемов производства данного вида продукта в натурально-вещественном выражении в сравниваемых периодах. Сводный индекс производства характеризует совокупные изменения всех видов продукции и отражает изменение создаваемой в процессе производства стоимости в результате изменения только физического объема производимой продукции. Для исчисления сводного индекса производства индивидуальные индексы по конкретным видам продукции поэтапно агрегируются в индексы по видам деятельности, подгруппам, группам, подклассам, классам, подразделам и разделам ОКВЭД2. Индекс промышленного производства исчисляется по видам экономической деятельности «Добыча полезных ископаемых», «Обрабатывающие производства», «Обеспечение электрической энергией, газом и паром; кондиционирование воздуха», «Водоснабжение; водоотведение, организация сбора и утилизации отходов, деятельность по ликвидации загрязнений» на основе данных о динамике производства важнейших товаров-представителей

в натуральном или стоимостном выражении). В качестве весов используется структура валовой добавленной стоимости по видам экономической деятельности 2018 базисного года.

Объем отгруженных товаров представляет собой стоимость товаров, которые произведены данным юридическим лицом и фактически отгружены (переданы) в отчетном периоде на сторону (другим юридическим и физическим лицам), включая товары, сданные по акту заказчику на месте, независимо от того, поступили деньги на счет продавца или нет.

Объем работ и услуг, выполненных собственными силами, представляет стоимость работ и услуг оказанных (выполненных) организацией другим юридическим и физическим лицам.

Данные приводятся в фактических отпускных ценах без налога на добавленную стоимость, акцизов и аналогичных обязательных платежей.

Группировки по видам экономической деятельности представляют совокупность соответствующих фактических видов деятельности, осуществляемых организациями, независимо от их основного вида деятельности.

Сельское хозяйство

Объем производства продукции сельского хозяйства (публикуется в докладах № 3, 6, 9, 12) всеми сельхозпроизводителями (сельхозорганизации, крестьянские (фермерские) хозяйства, индивидуальные предприниматели, хозяйства населения) формируется как объем производства готовой продукции растениеводства и животноводства и изменение стоимости незавершенного производства продукции растениеводства и животноводства по видам деятельности «Растениеводство», «Животноводство».

Индекс производства продукции сельского хозяйства (публикуется в докладах № 3, 6, 9, 12) – относительный показатель, характеризующий изменение объема производства сельскохозяйственной продукции в сравниваемых периодах.

Индекс производства продукции сельского хозяйства – агрегированный индекс производства продукции растениеводства и животноводства. Для исчисления индекса производства продукции сельского хозяйства к соответствующему периоду предыдущего года используется показатель ее объема в сопоставимых ценах предыдущего года.

Данные о поголовье сельскохозяйственных животных, производстве и реализации основных сельскохозяйственных продуктов по всем сельхозпроизводителям определяются: по сельскохозяйственным организациям – на основании сведений форм федерального статистического наблюдения (по субъектам малого предпринимательства – с применением выборочного метода наблюдения); по хозяйствам населения, крестьянским (фермерским) хозяйствам и индивидуальным предпринимателям – по материалам выборочных обследований.

Производство скота и птицы на убой (в живом весе) включает проданные сельхозпроизводителями скот и птицу для забоя на мясо, а также забитые в сельскохозяйственных организациях, крестьянских (фермерских) хозяйствах, у индивидуальных предпринимателей, в хозяйствах населения.

Производство молока характеризуется фактически надоем сырым коровьим, козьим, овечьим, кобыльим и буйволиным молоком. Молоко, высосанное молодняком при подсосном его содержании, в продукцию не включается.

Производство яиц включает их сбор от всех видов сельскохозяйственной птицы, в том числе и яйца, пошедшие на воспроизводство птицы (инкубация и др.).

Информация об **обеспеченности скота кормами** публикуется в докладах № 1-4, 9-12.

Строительство

Объем работ, выполненных собственными силами по виду экономической деятельности «Строительство» – это строительные работы, выполненные организациями собственными силами на основании договоров и (или) контрактов, заключаемых с заказчиками, а также работы, выполненные хозяйственным способом организациями и населением. В стоимость таких работ включаются работы по строительству новых объектов, капитальному и текущему ремонту, реконструкции, модернизации жилых и нежилых зданий и инженерных

сооружений, монтажу железобетонных, металлических, деревянных и других строительных конструкций.

К строительно-монтажным работам, выполненным хозяйственным способом, относятся работы, осуществляемые для своих нужд собственными силами организаций, включая работы, для выполнения которых организация выделяет на стройку рабочих основной деятельности с выплатой им заработной платы по нарядам строительства, а также работы, выполненные для собственных нужд населением.

Данные приводятся с учетом объемов работ, выполненных субъектами малого предпринимательства и объемов работ, не наблюдаемых прямыми статистическими методами.

Индекс физического объема работ, выполненных по виду деятельности «Строительство», рассчитан в сопоставимых ценах. В качестве сопоставимых цен приняты среднегодовые цены предыдущего года.

Результаты **обследований деловой активности строительных организаций** (за исключением микропредприятий), публикуются в докладах № 2, 5, 8, 11. Данные обобщаются в виде простых и композитных индикаторов деловой активности организаций. В качестве простых индикаторов используются балансы оценок показателей (в процентных пунктах), определяемые как разность долей респондентов, отметивших «увеличение» и «уменьшение» показателя по сравнению с предыдущим периодом. Композитным индикатором деловой активности является индекс предпринимательской уверенности, характеризующий обобщенное состояние предпринимательского климата в сфере строительства. Он рассчитывается как среднее арифметическое значение «балансов» оценок уровня портфеля заказов и ожидаемых изменений численности занятых. «Баланс» представляет собой разницу между процентом положительных и процентом отрицательных ответов.

В объем жилищного строительства включена общая площадь жилых помещений в жилых и нежилых зданиях, построенных организациями-застройщиками, а также общая площадь жилых помещений в жилых домах, построенных населением за свой счет и с помощью кредита, с учетом домов, возведенных на земельных участках, предназначенных для ведения садоводства, и оформленных в органах исполнительной власти муниципальных образований в соответствии со ст. 55 Градостроительного кодекса РФ.

Общая площадь жилых помещений во введенных в эксплуатацию жилых и нежилых зданиях, жилых домах определяется как сумма площадей всех частей жилых помещений, включая площадь помещений вспомогательного использования, предназначенных для удовлетворения гражданами бытовых и иных нужд, связанных с их проживанием в жилом помещении, площадей лоджий, балконов, веранд, террас, подсчитываемых с соответствующими понижающими коэффициентами, а также жилых и подсобных помещений в построенных населением индивидуальных жилых домах. К помещениям вспомогательного использования относятся кухни, передние, холлы, внутриквартирные коридоры, ванные или душевые, туалеты, кладовые или хозяйственные встроенные шкафы. В домах-интернатах для престарелых и инвалидов, ветеранов, специальных домах для одиноких престарелых, детских домах к подсобным помещениям относятся столовые, буфеты, клубы, читальни, спортивные залы, приемные пункты бытового обслуживания и медицинского обслуживания.

В общую площадь введенных жилых помещений не входит площадь вестибюлей, тамбуров, лестничных клеток, лифтовых холлов, а также площадь в жилых домах, предназначенная для встроено-пристроенных помещений.

Средняя фактическая стоимость строительства 1 квадратного метра общей площади жилых помещений во введенных в эксплуатацию жилых зданиях определяется как сумма фактически произведенных застройщиками капитальных затрат, приходящихся на 1 квадратный метр общей площади законченного строительством за отчетный период жилых помещений (без пристроек, надстроек и встроенных помещений и без жилых помещений в построенных индивидуальными застройщиками жилых домах), независимо от даты начала строительства и степени комфортности, этажности, включая дома, строительство которых осуществлялось с нарушением нормативных сроков (публикуется в докладах № 4, 6, 9, 12).

Автомобильный транспорт

Перевезено грузов (публикуется в докладах № 2, 5, 8, 11) – количество грузов в тоннах, перевезенных транспортом организаций всех видов экономической деятельности.

Грузооборот транспорта (публикуется в докладах № 2, 5, 8, 11) – объем работы транспорта организаций всех видов экономической деятельности по перевозкам грузов. Единицей измерения является тонно-километр, т.е. перемещение 1 тонны груза на 1 километр. Исчисляется суммированием произведений массы перевезенных грузов каждой перевозки в тоннах на расстояние перевозки в километрах.

Перевезено пассажиров – число пассажиров, перевезенных автобусами по маршрутам регулярных перевозок (включая пассажиров, пользующихся правом бесплатного проезда).

Пассажиरोоборот транспорта – объем работы автобусов по перевозке пассажиров по маршрутам регулярных перевозок (включая пассажиров, пользующихся правом бесплатного проезда). Единицей измерения является пассажиро-километр, т.е. перемещение пассажира на 1 километр. Исчисляется суммированием произведений количества пассажиров каждой перевозки на расстояние перевозки в километрах.

Данные о числе перевезенных пассажиров и пассажирообороте приводятся без учета работы заказных автобусов (единичные перевозки по маршруту, определяемому заказчиком, юридическим или физическим лицом: перевозки туристско-экскурсионными автобусами, специальные автобусные перевозки (школьные, вахтовые, доставка работников на коммерческой основе на производственные объекты, удаленные от общих линий городского пассажирского транспорта, в отдаленных районах сельской местности и т.п.).

Дорожно-транспортное происшествие – событие, возникшее в процессе движения по дороге транспортного средства и с его участием, при котором погибли или ранены люди.

Раненый – лицо, получившее в месте дорожно-транспортного происшествия телесные повреждения, обусловившие его госпитализацию на срок не менее одних суток, либо необходимость амбулаторного лечения.

Погибший – лицо, погибшее на месте дорожно-транспортного происшествия либо умершее от его последствий в течение 30 последующих суток.

Связь

(публикуется в докладах № 3, 7, 9, 12)

Объем услуг связи – стоимость оказанных операторами связи услуг почтовой связи, электросвязи, услуг присоединения и пропуска трафика, услуг по обеспечению регулирования использования радиочастотного спектра радиоэлектронных средств.

Розничная торговля

Оборот розничной торговли – выручка от продажи товаров населению для личного потребления или использования в домашнем хозяйстве за наличный расчет или оплаченных по кредитным карточкам, расчетным чекам банков, по перечислениям со счетов вкладчиков, по поручению физического лица без открытия счета, посредством платежных карт (электронных денег).

Стоимость товаров, проданных (отпущенных) отдельным категориям населения со скидкой, или полностью оплаченных органами социальной защиты, включается в оборот розничной торговли в полном объеме. В оборот розничной торговли не включается стоимость товаров, проданных (отпущенных) из розничной торговой сети юридическим лицам (в том числе организациям социальной сферы, спецпотребителям и т.п.) и индивидуальным предпринимателям, и оборот общественного питания.

Оборот розничной торговли включает данные как по организациям, для которых эта деятельность является основной, так и по организациям других видов деятельности, осуществляющим продажу товаров населению через собственные торговые заведения, или с оплатой через свою кассу. Оборот розничной торговли также включает стоимость товаров,

проданных населению индивидуальными предпринимателями и физическими лицами на розничных рынках и ярмарках.

Оборот розничной торговли формируется по данным сплошного федерального статистического наблюдения за организациями, не относящимися к субъектам малого предпринимательства, которое проводится с месячной периодичностью, ежеквартальных выборочных обследований малых предприятий розничной торговли (за исключением микропредприятий) и розничных рынков, а также ежегодных выборочных обследований индивидуальных предпринимателей и микропредприятий с распространением полученных данных на генеральную совокупность объектов наблюдения.

Оборот розничной торговли приводится в фактических продажных ценах, включающих торговую наценку, налог на добавленную стоимость и аналогичные обязательные платежи.

Под **торговой сетью** (публикуется в докладах № 1, 4, 7, 10), в соответствии с п. 8 ст. 2 Федерального закона от 28 декабря 2009 г. № 381-ФЗ «Об основах государственного регулирования торговой деятельности в Российской Федерации», понимается совокупность двух и более торговых объектов, которые принадлежат на законном основании хозяйствующему субъекту или нескольким хозяйствующим субъектам, входящим в одну группу лиц в соответствии с Федеральным законом «О защите конкуренции», или совокупность двух и более торговых объектов, которые используются под единым коммерческим обозначением или иным средством индивидуализации. Информация по розничным торговым сетям формируется на основе их перечня, составленного органами государственной власти субъектов Российской Федерации.

Информация о продаже алкогольной продукции населению (публикуется в докладах № 1, 4, 7, 10) приводится по данным Росалкогольрегулирования на основе данных деклараций об объеме производства, оборота и использования этилового спирта, алкогольной и спиртосодержащей продукции. Сведения о продаже алкогольной продукции населению (в том числе в объектах общественного питания) не учитывают данные о продукции, проданной (отпущенной) юридическим лицам и индивидуальным предпринимателям. Сведения о продаже алкогольной продукции приводятся в натуральном выражении в декалитрах (один декалитр равен 10 литрам). В товарную группу «Водка и ликероводочные изделия» включаются следующие позиции: водка, ликероводочные изделия с содержанием спирта до 25%, ликероводочные изделия с содержанием спирта свыше 25%. В товарную группу «Винодельческая продукция (без шампанских и игристых вин)» включаются следующие позиции: вино, вино фруктовое (плодовое), вино ликерное, напитки винные.

Информация о розничных рынках и ярмарках публикуется в докладах № 1, 4, 7, 10.

Оборот общественного питания – выручка от продажи собственной кулинарной продукции и покупных товаров без кулинарной обработки населению для потребления, главным образом, на месте, а также организациям и индивидуальным предпринимателям для организации питания различных контингентов населения.

В оборот общественного питания включается стоимость кулинарной продукции и покупных товаров, отпущенных: работникам организаций с последующим удержанием из заработной платы; на дом по заказам населения; на рабочие места по заказам организаций и индивидуальных предпринимателей; транспортным организациям в пути следования сухопутного, воздушного, водного транспорта; для обслуживания приемов, банкетов и т.п.; организациями общественного питания организациям социальной сферы (школам, больницам, санаториям, домам престарелых и т.п.) в объеме фактической стоимости питания; по абонеентам, талонам и т.п. в объеме фактической стоимости питания; стоимость питания в учебных учреждениях, в том числе предоставляемого для отдельных категорий учащихся на льготной основе за счет средств бюджета, включается в объеме фактической стоимости питания.

Оборот общественного питания включает данные как по организациям, для которых эта деятельность является основной, так и по организациям других видов деятельности, осуществляющим продажу кулинарной продукции и покупных товаров для потребления, главным образом, на месте через собственные заведения общественного питания.

Оборот общественного питания формируется по данным сплошного федерального статистического наблюдения за организациями, не относящимися к субъектам малого

предпринимательства, которое проводится с месячной периодичностью, ежеквартального выборочного обследования малых предприятий (за исключением микропредприятий), а также ежегодных выборочных обследований индивидуальных предпринимателей и микропредприятий с распространением полученных данных на генеральную совокупность объектов наблюдения.

Оборот общественного питания приводится в фактических продажных ценах, включающих наценку общественного питания, налог на добавленную стоимость и аналогичные обязательные платежи.

Динамику оборота розничной торговли и общественного питания характеризует **индекс физического объема**, который определяется путем сопоставления величины оборота в сравниваемых периодах в сопоставимых ценах.

В соответствии с требованиями системы национальных счетов оборот розничной торговли и оборот общественного питания организаций досчитываются на объемы деятельности, не наблюдаемой прямыми статистическими методами.

Рынок платных услуг населению

Объем платных услуг населению представляет собой денежный эквивалент объема услуг, оказанных резидентами российской экономики (юридическими лицами и физическими лицами, осуществляющими предпринимательскую деятельность без образования юридического лица (индивидуальными предпринимателями) гражданам Российской Федерации, а также гражданам других государств (нерезидентам), потребляющим те или иные услуги на территории Российской Федерации. Этот показатель формируется в соответствии с методологией формирования официальной статистической информации об объеме платных услуг населению в разрезе видов услуг, утвержденной приказом Росстата от 29 сентября 2017 г. № 643 на основании данных форм федерального статистического наблюдения и оценки ненаблюдаемой деятельности на рынке услуг.

Данные об объеме платных услуг населению в распределении по видам приведены в соответствии с Общероссийским классификатором продукции по видам экономической деятельности. Динамику объема платных услуг характеризует индекс физического объема, исчисленный путем сопоставления его величины за отчетный и базисный периоды в сопоставимых ценах.

Оптовая торговля

Оборот оптовой торговли – выручка от реализации товаров, приобретенных ранее на стороне в целях перепродажи юридическим лицам и индивидуальным предпринимателям для профессионального использования (переработки или дальнейшей продажи).

Оборот оптовой торговли приводится в фактических продажных ценах, включающих торговую наценку, налог на добавленную стоимость, акциз, экспортную пошлину, таможенные сборы и аналогичные обязательные платежи. Сумма вознаграждения комиссионеров (поверенных, агентов) отражается по фактической стоимости, включая НДС.

Оборот оптовой торговли включает данные по организациям с основным видом экономической деятельности «Торговля оптовая, кроме оптовой торговли автотранспортными средствами и мотоциклами» и по организациям других видов деятельности, осуществляющих оптовую торговлю.

Оборот оптовой торговли формируется по данным сплошного федерального статистического наблюдения за организациями (предприятиями), не относящимися к субъектам малого предпринимательства, выборочного обследования малых предприятий оптовой торговли (кроме микропредприятий), которые проводятся с месячной периодичностью, а также ежегодных выборочных обследований микропредприятий и индивидуальных предпринимателей с распространением полученных по выборочным обследованиям данных на генеральную совокупность объектов наблюдения.

Кроме того, в соответствии с требованиями системы национальных счетов, оборот оптовой торговли досчитывается на объемы деятельности, не наблюдаемой прямыми статистическими методами.

Динамика оборота оптовой торговли определяется путем сопоставления величины оборота в сравниваемых периодах в сопоставимых ценах.

Объемы оборота оптовой торговли ежеквартально уточняются по результатам выборочного обследования малых предприятий (кроме микропредприятий). Ежегодно (в марте текущего года) по данным годовых форм федерального статистического наблюдения уточняются объемы оборота оптовой торговли за все периоды предыдущего года, его динамика и годовая структура. При уточнении динамики оборота оптовой торговли используется индекс-дефлятор, откорректированный с учетом обновленной годовой структуры оборота оптовой торговли.

Информация о запасах топлива публикуется в докладах № 1, 2, 6-12.

Индекс предпринимательской уверенности в оптовой торговле (публикуется в докладах № 3, 6, 9, 12) рассчитывается как среднее арифметическое «балансов» оценок изменения экономического положения в текущем квартале и ожидаемых изменений в следующем квартале, а также фактического уровня складских запасов (последний – с обратным знаком).

Внешняя торговля

Внешнеторговый оборот (публикуется в докладе № 3, 6, 9, 12) – сумма экспорта и импорта.

Экспорт – вывоз товаров с территории Российской Федерации без обязательства об обратном ввозе. Экспорт включает вывоз из страны товаров отечественного производства, а также реэкспорт товаров. К товарам отечественного производства относятся также товары иностранного происхождения, ввезенные в страну и подвергшиеся существенной переработке, изменяющей основные качественные или технические характеристики товаров. К реэкспортным товарам относятся товары, ранее ввезенные на территорию Российской Федерации, а затем вывезенные с этой территории без уплаты или с возвратом уплаченных сумм ввозных таможенных пошлин, налогов и без применения к товарам запретов и ограничений экономического характера.

Импорт – ввоз товаров на территорию Российской Федерации без обязательств об обратном вывозе. В импорт включаются ввезенные товары, предназначенные для потребления в экономике страны и товары, ввозимые на территорию государства в соответствии с режимом реимпорта. К реимпортным товарам относятся товары, ранее вывезенные с территории Российской Федерации, а затем ввезенные на эту территорию без уплаты таможенных пошлин, налогов и без применения к товарам запретов и ограничений экономического характера.

Сальдо торгового баланса – разница между экспортом и импортом. Положительное сальдо – экспорт превышает импорт, отрицательное сальдо (ставится знак «минус») – импорт превышает экспорт.

Характеристика хозяйствующих субъектов (публикуется в докладах № 3, 6, 9, 12)

Статистический учет организаций и индивидуальных предпринимателей осуществляется органами государственной статистики с 1992 г. на основе сведений об их государственной регистрации. В соответствии с постановлением Правительства Российской Федерации от 17 мая 2002 г. № 319 государственную регистрацию юридических лиц и индивидуальных предпринимателей осуществляют территориальные органы ФНС России.

Группировка хозяйствующих субъектов осуществляется по коду вида деятельности Общероссийского классификатора видов экономической деятельности (ОКВЭД2), заявленному организациями и индивидуальными предпринимателями при государственной регистрации в качестве основного вида деятельности.

Информация по индивидуальным предпринимателям включает данные о количестве глав крестьянских (фермерских) хозяйств, без учета адвокатов, учредивших адвокатский кабинет, и нотариусов, занимающихся частной практикой.

Демография организаций

Коэффициент рождаемости организаций – отношение количества зарегистрированных за отчетный период организаций к среднему количеству организаций, учтенных в Статрегистре Росстата, выраженное в промилле.

Коэффициент официальной ликвидации организаций – отношение количества официально ликвидированных за отчетный период организаций к среднему количеству организаций, учтенных в Статрегистре Росстата, выраженное в промилле.

Малые предприятия

(публикуется в докладах № 2, 5, 7, 10)

Условия отнесения к малым предприятиям определены статьей 4 Федерального закона от 24 июля 2007 г. № 209-ФЗ «О развитии малого и среднего предпринимательства в Российской Федерации».

В разделе приводятся данные по малым предприятиям - юридическим лицам с численностью работников до 100 человек включительно и с предельным значением дохода, полученного от осуществления предпринимательской деятельности за предшествующий календарный год, до 800 млн рублей.

Порядок осуществления выборочных обследований малых предприятий установлен постановлением Правительства Российской Федерации от 16 февраля 2008 г. № 79 «О порядке проведения выборочных статистических наблюдений за деятельностью субъектов малого и среднего предпринимательства».

Данные сформированы по виду экономической деятельности (ОКВЭД2) регистрации предприятия, учтенному в едином реестре субъектов малого и среднего предпринимательства.

Инвестиции

(публикуется в докладах № 1, 4, 7, 10)

Инвестиции в нефинансовые активы включают в себя инвестиции в основной капитал и инвестиции в непроизведенные нефинансовые активы. К инвестициям в непроизведенные нефинансовые активы относятся затраты на приобретение юридическими лицами в собственность земельных участков, объектов природопользования, контрактов, договоров аренды, лицензий (включая права пользования природными объектами), деловой репутации («гудвилла») и деловых связей (маркетинговых активов).

Инвестиции в основной капитал – совокупность затрат, направленных на строительство, реконструкцию (включая расширение и модернизацию) объектов, которые приводят к увеличению первоначальной стоимости объектов, приобретение машин, оборудования, транспортных средств, производственного и хозяйственного инвентаря, на формирование рабочего, продуктивного и племенного стада, насаждение и выращивание многолетних культур, инвестиции в объекты интеллектуальной собственности: программное обеспечение и базы данных для ЭВМ, оригиналы произведений развлекательного жанра, литературы и искусства, научные исследования и разработки, создание и приобретение изобретений, полезных моделей и промышленных образцов, разведка недр и оценка запасов полезных ископаемых, включая произведенные нематериальные поисковые затраты.

К инвестициям в основной капитал относятся затраты на создание новых и приобретение (в том числе поступивших по импорту) основных средств, осуществляемые за счет всех источников финансирования, включая средства бюджетов на возвратной и безвозвратной основе, кредиты, техническую и гуманитарную помощь, договор мены, а также затраты, осуществленные за счет денежных средств граждан и юридических лиц, привлеченных организациями – застройщиками для долевого строительства на основе договоров, оформленных в соответствии с Федеральным законом от 30 декабря 2004 г. № 214-ФЗ «Об участии в долевом строительстве многоквартирных домов и иных объектов недвижимости и о внесении изменений в некоторые законодательные акты Российской Федерации».

Инвестиции в основной капитал приведены без затрат на приобретение основных средств, бывших в употреблении у других организаций, и объектов незавершенного строительства, без налога на добавленную стоимость.

Объем инвестиций в основной капитал по полному кругу складывается из затрат, направленных на воспроизводство основных средств организациями, не относящимися к субъектам малого предпринимательства, субъектами малого предпринимательства (включая микропредприятия) и объема инвестиций, не наблюдаемых прямыми статистическими методами.

Индексы физического объема инвестиций в основной капитал рассчитаны в сопоставимых ценах. В качестве сопоставимых приняты среднегодовые цены предыдущего года.

Цены

Индекс потребительских цен и тарифов на товары и услуги (ИПЦ) характеризует изменение во времени общего уровня цен и тарифов на товары и услуги, приобретаемые населением для непроизводственного потребления. ИПЦ измеряет отношение стоимости фиксированного набора товаров и услуг в ценах текущего периода к его стоимости в ценах предыдущего (базисного) периода.

В набор товаров и услуг, разработанный для наблюдения за ценами, включены товары и услуги массового потребительского спроса. Отбор позиций произведен с учетом их значимости для потребления населения, представительности с точки зрения отражения динамики цен на однородные товары, устойчивого наличия их в продаже.

Стоимость фиксированного набора потребительских товаров и услуг для межрегиональных сопоставлений покупательной способности населения исчисляется на основе единых объемов потребления, а также средних цен по России и ее субъектам. В состав набора включены 83 наименования товаров и услуг, в том числе 30 видов продовольственных товаров, 41 вид непродовольственных товаров и 12 видов услуг.

Стоимость условного (минимального) набора продуктов питания отражает межрегиональную дифференциацию уровней потребительских цен на продукты питания, входящие в него. При ее расчете используются единые, установленные в целом по Российской Федерации, условные объемы потребления продуктов питания и средние потребительские цены на них по субъектам Российской Федерации и Российской Федерации в целом.

Индексы цен на первичном и вторичном рынках жилья (публикуется в докладах № 4, 6, 9, 12) рассчитываются на основе зарегистрированных цен соответственно на вновь построенные квартиры и на квартиры функционирующего жилого фонда, находящиеся в собственности, если они являются объектами совершения рыночных сделок.

Наблюдение ведется по выборочному кругу организаций, осуществляющих операции с недвижимостью. При регистрации цен на квартиры учитываются их количественные и качественные характеристики. В качестве весов используются данные о количестве проданной общей площади квартир отдельно на первичном и вторичном рынках жилья, накопленном за предыдущий год.

Индекс цен производителей промышленных товаров рассчитывается на основании регистрации цен на товары-представители в базовых организациях. Цены производителей представляют собой фактически сложившиеся на момент регистрации цены указанных организаций на произведенные и отгруженные товары (оказанные услуги), предназначенные для реализации на внутреннем рынке (без косвенных товарных налогов - налога на добавленную стоимость, акциза и т.п.).

Рассчитанные по товарам (услугам)-представителям индексы цен производителей последовательно агрегируются в индексы цен соответствующих видов, групп, классов, разделов экономической деятельности. В качестве весов используются данные об объеме отгрузки в стоимостном выражении за базисный период.

Индекс цен производителей промышленных товаров - сводный показатель, агрегированный по видам деятельности «Добыча полезных ископаемых», «Обрабатывающие производства», «Обеспечение электрической энергией, газом и паром; кондиционирование

воздуха», «Водоснабжение; водоотведение, организация сбора и утилизации отходов, деятельность по ликвидации загрязнений».

Информация по индексу цен производителей сельскохозяйственной продукции исчисляется на основании регистрации в отобранных для наблюдения сельскохозяйственных организациях цен на основные виды товаров-представителей, реализуемых заготовительным, перерабатывающим организациям, на рынке, через собственную торговую сеть, населению непосредственно с транспортных средств, на ярмарках, биржах, аукционах, организациям, коммерческим структурам и т.п. Цены производителей сельскохозяйственной продукции приводятся с учетом надбавок и скидок за качество реализованной продукции без расходов на транспортировку, экспедирование, погрузку и разгрузку продукции, а также без налога на добавленную стоимость.

Сводный индекс цен на продукцию (затраты, услуги) инвестиционного назначения рассчитывается как агрегированный показатель из индексов цен производителей на строительную продукцию, приобретения машин и оборудования инвестиционного назначения и на прочую продукцию (затраты, услуги) инвестиционного назначения, взвешенных по доле этих элементов в общем объеме инвестиций в основной капитал.

Индекс цен производителей на строительную продукцию формируется из индексов цен на строительно-монтажные работы и на прочие затраты, включенные в сводный сметный расчет строительства, взвешенных по доле этих элементов в общем объеме инвестиций в жилища, здания и сооружения. Расчет индекса цен на строительно-монтажные работы проводится на основе данных формы отчетности о ценах на материалы, детали и конструкции, приобретенные базовыми подрядными организациями, а также на базе технологических моделей, разработанных по видам экономической деятельности с учетом территориальных особенностей строительства.

Индекс цен приобретения машин и оборудования инвестиционного назначения исчисляется на основе данных об изменении цен производителей этого оборудования, транспортных расходов, ставки налога на добавленную стоимость и других расходов.

Индекс цен на прочую продукцию (затраты, услуги) инвестиционного назначения определяется из индексов цен на основные составляющие этих работ (проектно-изыскательские работы, затраты на разведочное бурение, на формирование рабочего, продуктивного и племенного стада и другие затраты).

Индекс тарифов на грузовые перевозки характеризует изменение фактически действующих тарифов на грузовые перевозки за отчетный период без учета изменения за этот период структуры перевезенных грузов по разнообразным признакам: по виду и размеру отправки груза, скорости доставки, расстоянию перевозки, территории перевозки, типу подвижного состава, степени использования его грузоподъемности и др.

Сводный индекс тарифов на грузовые перевозки всеми видами транспорта рассчитывается исходя из индексов тарифов на перевозку грузов отдельными видами транспорта (железнодорожным, трубопроводным, морским, внутренним водным, автомобильным, воздушным), взвешенных на объемы доходов от перевозки грузов соответствующим видом транспорта за базисный период. По каждому виду транспорта регистрируются тарифы на услуги-представители. За услугу-представитель принимается перевозка одной тонны массового груза определенным видом транспорта на фиксированное расстояние. Регистрация тарифов осуществляется в выборочной совокупности транспортных организаций.

Индекс тарифов на услуги связи для юридических лиц (публикуется в докладах № 3, 6, 9, 12) характеризует общее изменение тарифов на услуги связи для различных категорий пользователей (бюджетных и коммерческих организаций).

Финансы

Бюджет – форма образования и расходования денежных средств, предназначенных для финансового обеспечения задач и функций государства и местного самоуправления.

Консолидированный бюджет субъекта РФ (публикуется в докладах № 1, 4, 7, 10)

образуют бюджет субъекта РФ и свод бюджетов муниципальных образований, входящих в состав субъекта РФ (без учета межбюджетных трансфертов между этими бюджетами).

Доходы бюджета – поступающие в бюджет денежные средства, за исключением средств, являющихся в соответствии с Бюджетным кодексом РФ источниками финансирования дефицита бюджета.

Расходы бюджета – выплачиваемые из бюджета денежные средства, за исключением средств, являющихся в соответствии с Бюджетным кодексом РФ источниками финансирования дефицита бюджета.

Дефицит бюджета – превышение расходов бюджета над его доходами.

Профицит бюджета – превышение доходов бюджета над его расходами.

Налог – обязательный, индивидуально безвозмездный платеж, взимаемый с организаций и физических лиц в форме отчуждения принадлежащих им на праве собственности, хозяйственного ведения или оперативного управления денежных средств в целях финансового обеспечения деятельности государства и (или) муниципальных образований.

Сбор – обязательный взнос, взимаемый с организаций и физических лиц, уплата которого является одним из условий совершения в отношении плательщиков сборов государственными органами, органами местного самоуправления, иными уполномоченными органами и должностными лицами юридически значимых действий, включая предоставление определенных прав или выдачу разрешений (лицензий), либо уплата которого обусловлена осуществлением в пределах территории, на которой введен сбор, отдельных видов предпринимательской деятельности.

Страховые взносы – обязательные платежи на обязательное пенсионное страхование, обязательное социальное страхование на случай временной нетрудоспособности и в связи с материнством, на обязательное медицинское страхование, взимаемые с организаций и физических лиц в целях финансового обеспечения реализации прав застрахованных лиц на получение страхового обеспечения по соответствующему виду обязательного социального страхования.

Федеральные налоги и сборы – налоги и сборы, устанавливаемые Налоговым кодексом РФ и обязательные к уплате на всей территории РФ.

Региональные налоги и сборы – налоги и сборы, устанавливаемые Налоговым кодексом РФ и законами субъектов РФ о налогах и обязательные к уплате на территориях соответствующих субъектов РФ.

Местные налоги и сборы – налоги и сборы, устанавливаемые Налоговым кодексом РФ и нормативными правовыми актами представительных органов муниципальных образований о налогах и обязательные к уплате на территориях соответствующих муниципальных образований.

Задолженность по налогам и сборам – суммарный объем выявленных и подтвержденных недополученных налоговых поступлений, законодательно установленных налогов и сборов, начисленных пени и штрафных санкций, в отношении которой применяется механизм урегулирования с целью ее снижения.

Совокупная задолженность по налогам и сборам, страховым взносам, пеням и налоговым санкциям включает в себя недоимку, задолженность по уплате пеней и санкций, урегулированную и невозможную к взысканию задолженность по налогам и сборам, страховым взносам, пеням и налоговым санкциям, в том числе задолженность организаций, индивидуальных предпринимателей и граждан, находящихся в процедурах банкротства.

Недоимка – сумма неуплаченного в установленный срок налога или сбора.

Урегулированная задолженность – задолженность, в отношении которой применены методы урегулирования в виде реструктуризации, отсрочек, рассрочек или приостановления взыскания.

Сальдированный финансовый результат (прибыль минус убыток) – конечный финансовый результат, выявленный на основании бухгалтерского учета всех хозяйственных операций организаций. Представляет сумму прибыли (убытка) от продажи товаров, продукции (работ, услуг), основных средств, иного имущества организаций и доходов от прочих операций, уменьшенных на сумму расходов по этим операциям. Прочие доходы и расходы - штрафы, пени,

неустойки за нарушение условий договоров; прибыль (убыток) прошлых лет, выявленная в отчетном году, курсовые разницы и др. Данные по сальдированному финансовому результату деятельности организаций приводятся в фактически действовавших ценах, структуре и методологии соответствующих лет.

Суммарная задолженность по обязательствам – кредиторская задолженность и задолженность по кредитам банков и займам.

Кредиторская задолженность – задолженность по расчетам с поставщиками и подрядчиками за поступившие материальные ценности, выполненные работы и оказанные услуги, в том числе задолженность, обеспеченная векселями выданными; задолженность по расчетам с дочерними и зависимыми обществами по всем видам операций, с рабочими и служащими по оплате труда, представляющая собой начисленные, но не выплаченные суммы оплаты труда; задолженность по отчислениям на государственное социальное страхование, пенсионное обеспечение и медицинское страхование работников организации; задолженность по всем видам платежей в бюджет и внебюджетные фонды; задолженность организации по платежам по обязательному и добровольному страхованию имущества и работников организации и другим видам страхования, в которых организация является страхователем; авансы полученные, включающие сумму полученных авансов от сторонних организаций по предстоящим расчетам по заключенным договорам, а также штрафы, пени и неустойки, признанные организацией или по которым получены решения суда (арбитражного суда) или другого органа, имеющего в соответствии с законодательством РФ право на принятие решения об их взыскании и отнесенные на финансовые результаты организации, непогашенные суммы заемных средств, подлежащие погашению в соответствии с договорами.

Дебиторская задолженность – задолженность по расчетам с покупателями и заказчиками за товары, работы и услуги, в том числе задолженность, обеспеченная векселями полученными; задолженность по расчетам с дочерними и зависимыми обществами; суммы уплаченных другим организациям авансов по предстоящим расчетам в соответствии с заключенными договорами; задолженность по расчетам с прочими дебиторами, включающая в себя задолженность финансовых и налоговых органов (в том числе по переплате по налогам, сборам и прочим платежам в бюджет); задолженность работников организации по предоставленным им ссудам и займам за счет средств этой организации или кредита (ссуды на индивидуальное и кооперативное жилищное строительство, приобретение и благоустройство садовых участков, беспроцентные ссуды молодым семьям на улучшение жилищных условий или обзаведение домашним хозяйством и др.); задолженность подотчетных лиц, поставщиков по недостаткам товарно-материальных ценностей, обнаруженным при приемке; задолженность по государственным заказам федеральным программам за поставленные товары, работы и услуги, а также штрафы, пени и неустойки, признанные должником или по которым получены решения суда (арбитражного суда) или другого органа, имеющего в соответствии с законодательством РФ право на принятие решения об их взыскании, и отнесенные на финансовые результаты организации.

Просроченная задолженность – задолженность, не погашенная в сроки, установленные договором.

Научные исследования и разработки (публикуется в докладах № 3, 5, 8, 11)

Информация по научным исследованиям приведены по юридическим лицам (без субъектов малого предпринимательства) всех видов экономической деятельности и форм собственности, выполнявших научные исследования и разработки.

Научные исследования и разработки – творческая деятельность, осуществляемая на систематической основе с целью увеличения суммы научных знаний, в том числе о человеке, природе и обществе, а также поиска новых областей применения этих знаний.

Персонал, занятый исследованиями и разработками, – совокупность лиц, чья творческая деятельность, осуществляемая на систематической основе, направлена на увеличение и поиск новых областей применения знаний, а также занятых оказанием прямых услуг, связанных с выполнением исследований и разработок. В статистике персонал, занятый исследованиями и разработками, учитывается как списочный состав работников организаций (соответствующих подразделений: образовательных организаций высшего образования;

организаций промышленности и др.), выполняющих исследования и разработки, по состоянию на конец года.

Внутренние затраты на исследования и разработки – затраты на выполнение исследований и разработок собственными силами организаций, включая как текущие, так и капитальные затраты в течение отчетного года независимо от источников финансирования.

Внутренние текущие затраты на исследования и разработки группируются по видам работ (фундаментальные исследования, прикладные исследования, разработки).

Уровень жизни

Информация о денежных доходах и расходах населения, в соответствии с изменениями, внесенными в Федеральный план статистических работ распоряжением Правительства Российской Федерации от 20 марта 2019 г. № 469-р, публикуется ежеквартально в докладах № 2, 4, 7, 10.

Расчет показателей денежных доходов и расходов населения производится в соответствии с Методологическими положениями по расчету денежных доходов и расходов населения, утвержденными приказом Росстата № 465 от 2 июля 2014 г. с изменениями от 20 ноября 2018 г.

Данные о **денежных доходах и расходах населения** формируются на основе официальной статистической информации о произведенных выплатах денежных средств населению и полученных от населения денежных средствах с использованием данных регулярной статистической отчетности хозяйствующих субъектов, органов государственного управления и финансовых учреждений, а также с использованием системы дооценок объемов доходов и расходов населения в неформальном секторе экономики. При отсутствии ряда показателей в необходимые сроки (это касается в основном банковских данных) производится их оценка.

При публикации объема денежных доходов и расходов населения за отчетный период производится уточнение предварительных показателей за предыдущий период. Пересмотр квартальных данных осуществляется по итогам разработки годового баланса денежных доходов и расходов населения.

Денежные доходы населения включают доходы лиц, работающих по найму; доходы от самостоятельной занятости (доходов от предпринимательской деятельности и другой производственной деятельности); социальные выплаты (пенсии, пособия, стипендии и другие выплаты); доходы от собственности (дивиденды, проценты, начисленные по денежным средствам на банковских счетах физических лиц в кредитных организациях; выплата доходов по государственным и другим ценным бумагам; инвестиционный доход (доход от собственности держателей полисов); прочие денежные поступления.

Среднедушевые денежные доходы исчисляются делением общей суммы денежных доходов на численность постоянного населения.

Реальные денежные доходы - относительный показатель, характеризующий динамику денежных доходов населения по сравнению с изменением цен на товары и услуги и исчисленный путем деления индекса номинального размера (т.е. фактически сложившегося в отчетном периоде) денежных доходов населения на индекс потребительских цен за соответствующий временной период.

Денежные расходы населения включают расходы на покупку товаров и оплату услуг; платежи за товары (работы, услуги) зарубежным поставщикам за безналичный и наличный расчет; расходы на оплату обязательных платежей и разнообразных взносов; прочие расходы населения.

К сбережениям населения относятся: прирост (уменьшение) сбережений на рублевых и валютных счетах в банках Российской Федерации и за рубежом; прирост (уменьшение) средств в форме кредитов и займов от иностранных контрагентов); прирост (уменьшение) сбережений в ценных бумагах (включая векселя и долговые ценные бумаги); расходы на покупку недвижимости (включая сальдо операций с инструментами участия в капитале и недвижимостью за рубежом); прирост (уменьшение) наличных денег на руках у населения в рублях

и иностранной валюте в рублевом эквиваленте; прирост (уменьшение) средств на счетах индивидуальных предпринимателей; расходы на покупку населением и крестьянскими (фермерскими) хозяйствами скота и птицы; прирост (уменьшение) прочих сбережений. Общий объем сбережений населения корректируется на величину финансовых обязательств (кредиты, ссуды) и на величину реализации финансовых активов (средств от продажи и погашения инвестиционных паев, от реализации долей участия в уставном капитале организаций и др.).

Среднемесячная номинальная заработная плата исчисляется делением фонда начисленной заработной платы работников на среднесписочную численность работников и на количество месяцев в периоде.

Данные о среднемесячной номинальной начисленной заработной плате формируются по фактическим видам деятельности, осуществляемым организациями независимо от их основного вида деятельности.

В фонд заработной платы включаются начисленные работникам суммы оплаты труда в денежной и неденежной формах (с учетом налога на доходы физических лиц и других удержаний в соответствии с законодательством Российской Федерации) за отработанное и неотработанное время, компенсационные выплаты, связанные с режимом работы и условиями труда, доплаты и надбавки, премии, единовременные поощрительные выплаты, а также оплата питания и проживания, имеющая систематический характер.

Реальная заработная плата характеризует объем товаров и услуг, которые можно приобрести на заработную плату в текущем периоде, исходя из цен базисного периода. Индекс реальной заработной платы исчисляется путем деления индекса номинальной заработной платы на индекс потребительских цен за один и тот же временной период.

Просроченной задолженностью по заработной плате считаются фактически начисленные работникам суммы заработной платы, но не выплаченные в срок, установленный коллективным договором или договором на расчетно-кассовое обслуживание, заключенным с банком. Число дней задержки считается, начиная со следующего дня после истечения этого срока.

Сведения **о просроченной задолженности по заработной плате** представляются юридическими лицами, их обособленными подразделениями при наличии просроченной задолженности по заработной плате работникам (кроме субъектов малого предпринимательства), осуществляющие основную деятельность: растениеводство и животноводство, охота и предоставление соответствующих услуг в этих областях; лесозаготовки; рыболовство и рыбоводство; добыча полезных ископаемых; обрабатывающие производства; обеспечение электрической энергией, газом и паром; кондиционирование воздуха; **водоснабжение; водоотведение, организация сбора и утилизации отходов, деятельность по ликвидации загрязнений;** строительство; деятельность сухопутного и трубопроводного транспорта; деятельность водного транспорта; деятельность воздушного и космического транспорта; складское хозяйство и вспомогательная транспортная деятельность; производство кинофильмов, видеофильмов и телевизионных программ; деятельность в области телевизионного и радиовещания; управление недвижимым имуществом за вознаграждение или на договорной основе; научные исследования и разработки; образование; деятельность в области здравоохранения и социальных услуг; деятельность творческая, деятельность в области искусства и организации развлечений; деятельность библиотек, архивов, музеев и прочих объектов культуры; деятельность в области отдыха и развлечений.

Информация **о пенсиях** публикуется в докладах **№ 2, 5, 7, 10**

Средний размер назначенных месячных пенсий определяется делением общей суммы назначенных месячных пенсий на численность пенсионеров (по данным Пенсионного фонда Российской Федерации).

Реальный размер назначенных месячных пенсий рассчитывается путем корректировки среднего размера назначенных месячных пенсий на индекс потребительских цен за соответствующий временной период.

Показатели рассчитаны на основе Методики расчетов основных показателей пенсионного обеспечения, утвержденной приказом Росстата от 23 июня 2009 г. № 118.

Информация **о социальной защите населения** публикуется в докладах **№ 2, 4, 7, 10.**

Субсидии на оплату жилого помещения и коммунальных услуг являются адресным видом социальной помощи и предоставляются гражданам органами государственной власти субъектов Российской Федерации и органами местного самоуправления в случае, если их расходы на оплату жилого помещения и коммунальных услуг, рассчитанные исходя из размера регионального стандарта нормативной площади жилого помещения, используемой для расчета субсидий, и размера регионального стандарта стоимости жилищно-коммунальных услуг, превышают величину, соответствующую максимально допустимой доле расходов граждан на оплату жилого помещения и коммунальных услуг в совокупном доходе семьи.

Занятость и безработица

Информация о численности рабочей силы, занятых и общей численности безработных (применительно к стандартам Международной Организации Труда – МОТ) подготавливается по материалам выборочных обследований рабочей силы, которые проводятся Красноярскстатом с ежемесячной периодичностью (по состоянию на вторую неделю). В целях повышения репрезентативности данных о рабочей силе показатели занятости и безработицы по региону формируются в среднем за три последних месяца.

С 1 января 2017 г. единицами наблюдения выборочного обследования рабочей силы являются лица в возрасте от 15 лет и старше.

Рабочая сила – лица в возрасте от 15 лет и старше, которые в рассматриваемый период (обследуемую неделю) считаются занятыми или безработными.

Занятые – лица в возрасте от 15 лет и старше, которые в обследуемую неделю выполняли любую деятельность (хотя бы один час в неделю), связанную с производством товаров или оказанием услуг за плату или прибыль. В численность занятых включаются также лица, временно отсутствовавшие на рабочем месте в течение короткого промежутка времени и сохранившие связь с рабочим местом во время отсутствия.

К **безработным** (применительно к стандартам МОТ) относятся лица в возрасте 15 лет старше, которые в рассматриваемый период удовлетворяли одновременно следующим критериям:

- не имели работы (доходного занятия);
- занимались поиском работы в течение последних четырех недель, используя при этом любые способы;
- были готовы приступить к работе в течение обследуемой недели.

Обучающиеся в образовательных организациях, пенсионеры и инвалиды учитываются в качестве безработных, если они не имели работы, занимались поиском работы и были готовы приступить к ней.

Уровень безработицы – отношение численности безработных к численности рабочей силы в рассматриваемом периоде, в процентах.

Безработные, зарегистрированные в органах службы занятости населения – трудоспособные граждане, не имеющие работы и заработка (трудового дохода), проживающие на территории региона, зарегистрированные в органах службы занятости по месту жительства в целях поиска подходящей работы, ищущие работу и готовые приступить к ней. Информация о численности безработных, получивших официальный статус в органах службы занятости населения, представлена по данным министерства труда и социальной политики Республики Тыва.

Уровень зарегистрированной безработицы – отношение численности безработных, зарегистрированных в органах службы занятости населения, к численности рабочей силы в возрасте 15-72 лет в среднем за предыдущий год, в процентах.

Число замещенных рабочих мест в организациях определяется как суммарное количество среднесписочной численности работников, средней численности внешних совместителей и средней численности работников, выполнявших работы по договорам гражданско-правового характера. Число замещенных рабочих мест определяется без учета внутреннего совместительства.

Данные о числе замещенных рабочих мест формируются по фактическим видам

деятельности, осуществляемым организациями независимо от их основного вида деятельности.

Нагрузка незанятого населения на 100 заявленных вакансий рассчитывается как отношение численности лиц, незанятых трудовой деятельностью, состоящих на учете в органах службы занятости населения, к 100 вакансиям, сообщенным работодателями в эти органы.

Заявленная организациями потребность в работниках – число вакансий (требуемых работников), сообщенных организациями в органы службы занятости населения.

Информация о приеме и увольнении работников, и неполной занятости публикуется в докладах № 1, 4, 7, 10.

В **численность принятых работников** включаются лица, зачисленные в отчетном периоде в организацию приказом (распоряжением) о приеме на работу, переведенные на работу из другой организации.

В **численность работников, принятых на дополнительно введенные (созданные) рабочие места**, включаются работники, принятые в отчетном периоде на вновь образованные рабочие места в результате расширения, реорганизации производства, увеличения сменности работы и т.п.

В **численность выбывших работников** включаются все работники, оставившие работу в организации независимо от оснований (расторжение трудового договора по инициативе работника, инициативе работодателя, истечение срока трудового договора, по соглашению сторон, призыв или поступление на военную службу и др.), уход или перевод которых оформлен приказом (распоряжением).

В **численность работников, работавших неполное рабочее время по инициативе работодателя**, включаются работники списочного состава, работавшие в отчетном периоде неполное рабочее время по инициативе работодателя в соответствии со статьей 74 Трудового кодекса Российской Федерации.

В **численность работников, работавших неполное рабочее время по соглашению между работником и работодателем**, включаются работники (в целых единицах), работавшие в режиме неполного рабочего дня (недели), установленного как при приеме на работу, так и переведенные с согласия работника на неполное рабочее время.

В **численность работников, находившихся в простое по вине работодателя и по причинам, не зависящим от работодателя и работника**, включаются работники, находившиеся в простое полный рабочий день по причинам: не обеспечение работников оборудованием, инструментами, технической документацией, объемом работ, необходимыми для исполнения трудовых обязанностей, невыполнение договорных обязательств перед партнерами, приведшее к срыву графика поставки сырья или вывоза готовой продукции со склада, обстоятельства непредвиденного характера, например, аварии или перебои в подаче воды, тепла, электроэнергии, стихийные бедствия и т.п.

В **численность работников, которым были предоставлены отпуска без сохранения заработной платы по заявлению работника**, включаются работники, которым были предоставлены по их письменному заявлению отпуска без сохранения заработной платы по семейным обстоятельствам или другим уважительным причинам, в случаях, предусмотренных законодательством Российской Федерации, а также неоплаченные отпуска по инициативе работодателя.

Демография

Естественное движение населения – обобщенное название совокупности рождений и смертей, изменяющих численность населения так называемым естественным путем. К естественному движению населения относят также браки и разводы, хотя они не меняют численность населения непосредственно, но учитываются в том же порядке, что рождения и смерти.

Сведения о **рождениях, смертях, браках, разводах** получают на основании статистической разработки данных, содержащихся в актовых записях о рождении, смерти, заключении и расторжении брака, составляемых органами записи актов гражданского состояния (далее ЗАГС). В число родившихся включены только родившиеся живыми.

Предварительные (помесячные) данные разрабатываются по дате регистрации события в органах ЗАГС без учета окончательных медицинских свидетельств о смерти. Годовые данные разрабатываются по дате свершения события с учетом запоздалой регистрации и окончательных медицинских свидетельств о смерти.

Источником информации о **причинах смерти** являются записи в медицинских свидетельствах о смерти, составляемых врачом относительно заболевания, несчастного случая, убийства, самоубийства и другого внешнего воздействия, послужившего причиной смерти, а также записи актов о смерти.

С 1 января 2011 г. разработка записей актов о смерти по причинам производится применительно к Краткой номенклатуре причин смерти 2010, основанной на Международной статистической классификации болезней и проблем, связанных со здоровьем, X пересмотра (1989 г.).

В соответствии со статьей 13.1 Федерального закона «Об актах гражданского состояния» от 15 ноября 1997 г. № 143-ФЗ с 1 октября 2018 г. был введен в действие Единый государственный реестр записей актов гражданского состояния (ЕГР ЗАГС). Согласно статье 13.2 указанного Федерального закона Росстат с 1 октября 2018 г. получает сведения о государственной регистрации рождений, смертей, заключения и расторжения браков из данного реестра.

Коэффициенты естественного движения населения публикуются в докладах № 1, 3-12.

Общие коэффициенты рождаемости и смертности - отношение соответственно числа родившихся (живыми) и числа умерших к среднегодовой численности населения. Исчисляются на 1000 человек населения.

Коэффициент естественного прироста – разность общих коэффициентов рождаемости и смертности.

Общие коэффициенты брачности и разводимости – отношение числа зарегистрированных браков и разводов к среднегодовой численности населения. Исчисляются на 1000 человек населения.

Коэффициенты смертности по причинам смерти – отношение числа умерших от указанных причин смерти к среднегодовой численности населения. Исчисляются на 100000 человек населения.

Коэффициент младенческой смертности исчисляется как сумма двух составляющих, первая из которых – отношение числа умерших в возрасте до одного года из поколения родившихся в том году, для которого вычисляется коэффициент, к общему числу родившихся в том же году; а вторая – отношение числа умерших в возрасте до одного года из поколения родившихся в предыдущем году, к общему числу родившихся в предыдущем году. Исчисляется на 1000 родившихся живыми.

Все коэффициенты приведены в пересчете на год.

Миграция (публикуется в докладах № 2-12).

Данные о **миграции** получены в результате разработки поступающих от территориальных органов Министерства внутренних дел Российской Федерации форм федерального статистического наблюдения, которые составляются при регистрации и снятии с регистрационного учета населения по месту жительства и при регистрации по месту пребывания на срок 9 месяцев и более. Формирование числа выбывших осуществляется автоматически в процессе электронной обработки данных о миграции населения при перемещениях в пределах Российской Федерации, а также по истечении срока пребывания у мигрантов независимо от места прежнего жительства.