

РОССТАТ

УПРАВЛЕНИЕ ФЕДЕРАЛЬНОЙ СЛУЖБЫ
ГОСУДАРСТВЕННОЙ СТАТИСТИКИ ПО КРАСНОЯРСКОМУ КРАЮ,
РЕСПУБЛИКЕ ХАКАСИЯ И РЕСПУБЛИКЕ ТЫВА
(КРАСНОЯРСКСТАТ)

СОЦИАЛЬНО-ЭКОНОМИЧЕСКОЕ ПОЛОЖЕНИЕ
РЕСПУБЛИКИ ТЫВА
в 2022 году

Доклад, № 1.37.2



г. Красноярск
февраль, 2023 г.

ПРЕДИСЛОВИЕ

В докладе представлена комплексная оперативная информация о социально-экономическом положении Республики Тыва в 2022 году.

Публикуются статистические данные по производству товаров и услуг, ценам, финансам, рынку труда, торговле. Представлена информация по уровню жизни населения, социальным вопросам, демографической ситуации.

Информация представлена в текстовом, табличном и графическом видах.

В отдельных случаях незначительные расхождения между итогом и суммой слагаемых объясняются округлением данных.

Данные по ряду показателей являются предварительными. Индексы физического объема рассчитаны в сопоставимых ценах.

Доклад сопровождается методологическими пояснениями.

Список сокращений

тыс.	тысяча	т-км	тонно-километр
млн	миллион	пасс.-км	пассажира-километр
млрд	миллиард	кВт·ч	киловатт-час
мм	миллиметр	кВ	киловольт
кв.	квадратный	Гкал	гигакалория
куб.	кубический	г.	год
плотн. куб. метр	плотный кубический метр	усл.	условный
км	километр	р.	раз
кг	килограмм		

Условные обозначения

-	явление отсутствует
...	данных не имеется
х	сопоставление невозможно
0,0	небольшая величина

СОДЕРЖАНИЕ

I. ОСНОВНЫЕ ЭКОНОМИЧЕСКИЕ И СОЦИАЛЬНЫЕ ПОКАЗАТЕЛИ.....	5
II. ЭКОНОМИЧЕСКАЯ СИТУАЦИЯ.....	6
1. ПРОИЗВОДСТВО ТОВАРОВ И УСЛУГ	6
1.1. ОБОРОТ ОРГАНИЗАЦИЙ	6
1.2. ПРОМЫШЛЕННОЕ ПРОИЗВОДСТВО.....	7
1.2.1. Добыча полезных ископаемых.....	9
1.2.2. Обрабатывающие производства	11
1.2.3. Обеспечение электрической энергией, газом и паром; кондиционирование воздуха.....	15
1.2.4. Водоснабжение; водоотведение, организация сбора и утилизации отходов, деятельность по ликвидации загрязнений	16
1.3. СЕЛЬСКОЕ И ЛЕСНОЕ ХОЗЯЙСТВО	18
1.3.1. Сельское хозяйство	18
1.3.2. Лесозаготовки	24
1.4. РЫБОЛОВСТВО И РЫБОВОДСТВО	24
1.5. СТРОИТЕЛЬСТВО	25
1.6. АВТОМОБИЛЬНЫЙ ТРАНСПОРТ	29
2. РЫНКИ ТОВАРОВ И УСЛУГ.....	31
2.1. РОЗНИЧНАЯ ТОРГОВЛЯ.....	31
2.2. РЕСТОРАНЫ, КАФЕ И БАРЫ	35
2.3. РЫНОК ПЛАТНЫХ УСЛУГ НАСЕЛЕНИЮ	36
2.4. ОПТОВАЯ ТОРГОВЛЯ	39
3. ИНСТИТУЦИОНАЛЬНЫЕ ПРЕОБРАЗОВАНИЯ.....	42
3.1. ХАРАКТЕРИСТИКА ХОЗЯЙСТВУЮЩИХ СУБЪЕКТОВ.....	42
3.2 ДЕМОГРАФИЯ ОРГАНИЗАЦИЙ.....	48
4. ЦЕНЫ	51
4.1. ПОТРЕБИТЕЛЬСКИЕ ЦЕНЫ.....	52
4.2. ЦЕНЫ НА РЫНКЕ ЖИЛЬЯ	56
4.3. ЦЕНЫ ПРОИЗВОДИТЕЛЕЙ.....	57
4.3.1. Индексы цен производителей промышленных товаров	57
4.3.2. Индексы цен производителей сельскохозяйственной продукции	59
4.3.3. Индексы цен на продукцию инвестиционного назначения	61
4.3.4. Индексы тарифов на грузовые перевозки.....	64
4.3.5. Индексы тарифов на услуги связи для юридических лиц.....	65

5. ФИНАНСЫ	66
5.1. ФИНАНСОВАЯ ДЕЯТЕЛЬНОСТЬ ОРГАНИЗАЦИЙ	66
5.1.1. Финансовые результаты деятельности организаций.....	66
5.1.2. Состояние платежей и расчетов в организациях	68
IV. СОЦИАЛЬНАЯ СФЕРА	73
1. ЗАРАБОТНАЯ ПЛАТА	73
2. ЗАНЯТОСТЬ И БЕЗРАБОТИЦА.....	77
3. ЗАБОЛЕВАЕМОСТЬ.....	87
V. ДЕМОГРАФИЯ.....	88
МЕТОДОЛОГИЧЕСКИЕ ПОЯСНЕНИЯ	91

I. ОСНОВНЫЕ ЭКОНОМИЧЕСКИЕ И СОЦИАЛЬНЫЕ ПОКАЗАТЕЛИ

	Ноябрь 2022 г.	Ноябрь 2022 г. в % к ноябрю 2021 г.	Январь- ноябрь 2022 г.	Январь- ноябрь 2022 г. в % к январю- ноябрю 2021 г.	Справочно январь- ноябрь 2021 г. в % к январю- ноябрю 2020 г.
Индекс выпуска товаров и услуг по базовым видам экономической деятельности	x	100,4	x	106,7	x
Среднемесячная начисленная заработная плата одного работника номинальная, рублей	58119,6	107,4	49633,3	110,7	105,1
реальная	x	97,7	x	99,1	98,8

	Декабрь 2022 г.	Декабрь 2022 г. в % к декабрю 2021 г.	2022 г.	2022 г. в % к 2021 г.	Справочно 2021 г. в % к 2020 г.
Индекс промышленного производства	x	143,4	x	137,1 ¹⁾	105,8 ¹⁾
Произведено в хозяйствах всех категорий скота и птицы на убой (в живом весе), тонн	7759,1	132,4	24055,5	108,0	105,0
молока, тонн	2398,1	63,3	66435,1	98,1	103,4
яиц, тыс. штук	114,0	142,5	2592,0	98,3	40,2
Ввод в действие общей площади жилых домов (за счет всех источников финансирования) тыс. кв. метров	1,0	48,7	139,7	128,7	97,8
Оборот розничной торговли, млн рублей	3549,6	105,0	34443,9	103,4	109,7
Объем платных услуг населению, млн рублей	954,4	109,2	8995,3	105,0	117,8 ²⁾
Индекс потребительских цен	x	110,3	x	111,6	106,5
Индекс цен производителей промышленных товаров ³⁾	x	94,0	x	93,3	102,5
Численность официально зарегистрированных безработных на конец периода, тыс. человек	x	x	6,0	55,1	62,1

¹⁾ Данные уточнены в соответствии с регламентом разработки и публикации данных по производству и отгрузке продукции и динамике промышленного производства (приказ Росстата от 18 августа 2020 г. № 470).

²⁾ Данные уточнены в связи с корректировкой данных об объеме платных услуг населению за 2020 г.

³⁾ На товары, предназначенные для реализации на внутрисоссийском рынке.

II. ЭКОНОМИЧЕСКАЯ СИТУАЦИЯ

1. ПРОИЗВОДСТВО ТОВАРОВ И УСЛУГ

1.1. Оборот организаций

Оборот организаций по видам экономической деятельности
(в действующих ценах)

	2022 г.	
	млн рублей	в % к 2021 г.
Всего	78697,0	122,7
из них по видам экономической деятельности:		
сельское, лесное хозяйство, охота, рыболовство и рыбоводство	491,2	180,2
добыча полезных ископаемых	29920,8	144,2
в том числе:		
добыча угля	6064,0	в 3,8 р.
добыча металлических руд	23854,9	124,5
добыча прочих полезных ископаемых	2,0	х
обрабатывающие производства	1135,9	в 2,9 р.
в том числе:		
производство пищевых продуктов	186,2	138,3
производство напитков	28,0	155,6
производство текстильных изделий	482,9	в 3,4 р.
производство кожи и изделий из кожи	0,1	х
обработка древесины и производство изделий из дерева и пробки, кроме мебели, производство изделий из соломки и материалов для плетения	168,3	х
деятельность полиграфическая и копирование носителей информации	18,2	102,3
производство химических веществ и химических продуктов	2,6	7,5
производство резиновых и пластмассовых изделий	1,9	х
производство прочей неметаллической минеральной продукции	148,9	в 9,4 р.
производство металлургическое	4,9	х
производство готовых металлических изделий, кроме машин и оборудования	4,7	98,8
производство машин и оборудования, не включенных в другие группировки	0,1	х
производство мебели	8,8	111,5
ремонт и монтаж машин и оборудования	80,4	в 6,0 р.
обеспечение электрической энергией, газом и паром; кондиционирование воздуха	4806,1	83,4
водоснабжение; водоотведение, организация сбора и утилизации отходов, деятельность по ликвидации загрязнений	455,0	99,8
строительство	6507,1	113,4

	2022 г.	
	млн рублей	в % к 2021 г.
торговля оптовая и розничная; ремонт автотранспортных средств и мотоциклов	16330,2	124,4
транспортировка и хранение	2806,0	159,7
деятельность гостиниц и предприятий общественного питания	769,4	168,1
деятельность в области информации и связи	2911,1	95,8
деятельность по операциям с недвижимым имуществом	754,1	99,1
деятельность профессиональная, научная и техническая	747,0	в 2,6 р.
деятельность административная и сопутствующие дополнительные услуги	1153,4	160,9
образование	1047,3	114,8
деятельность в области здравоохранения и социальных услуг	8250,5	89,4
деятельность в области культуры, спорта, организации досуга и развлечений	108,2	180,3

1.2. Промышленное производство

Индекс промышленного производства в 2022 г. по сравнению с 2021 г. составил 137,1%.

Индекс промышленного производства^{1),2)}

	в % к	
	соответствующему периоду предыдущего года	предыдущему периоду
2021 г.		
Январь	80,7	78,3
Февраль	107,6	114,0
Март	99,9	96,3
I квартал	95,3	91,2
Апрель	130,6	106,7
Май	85,2	77,4
Июнь	147,3	131,7
II квартал	118,0	101,0
I полугодие	105,5	х
Июль	110,7	86,4
Август	113,7	102,7
Сентябрь	100,2	100,5
III квартал	107,9	96,5
Январь-сентябрь	106,3	х
Октябрь	105,7	117,3
Ноябрь	120,2	105,1
Декабрь	92,2	89,8
IV квартал	105,3	118,5
Год	105,8	х
2022 г.		
Январь	143,4	121,7

	В % к	
	соответствующему периоду предыдущего года	предыдущему периоду
Февраль	126,6	100,6
Март	123,3	93,8
I квартал	130,7	113,2
Апрель	127,7	110,5
Май	184,0	111,5
Июнь	134,4	96,2
II квартал	145,8	112,7
I полугодие	138,2	x
Июль	142,1	91,3
Август	128,3	92,7
Сентябрь	122,5	96,0
III квартал	130,8	86,6
Январь-сентябрь	135,7	x
Октябрь	141,6	135,7
Ноябрь	136,1	101,0
Декабрь	143,4	94,6
IV квартал	140,3	127,1
Год	137,1	x

¹⁾ Индекс промышленного производства исчисляется по видам деятельности: «Добыча полезных ископаемых», «Обрабатывающие производства», «Обеспечение электрической энергией, газом и паром; кондиционирование воздуха», «Водоснабжение; водоотведение, организация сбора и утилизации отходов, деятельность по ликвидации загрязнений» в соответствии с Официальной статистической методологией исчисления индекса промышленного производства (приказ Росстата от 16 января 2020 г. № 7) на основе данных о динамике производства важнейших товаров-представителей в физическом измерении, оцененных в ценах базисного 2018 года. В качестве весов используется структура валовой добавленной стоимости по видам экономической деятельности 2018 базисного года.

²⁾ Здесь и далее в разделе индексы производства по видам экономической деятельности за 2021, 2022 гг. уточнены в соответствии с регламентом разработки и публикации данных по производству и отгрузке продукции и динамике промышленного производства (приказ Росстата от 18 августа 2020 г. № 470).

Индекс промышленного производства
(в процентах к среднемесячному значению 2019 года)

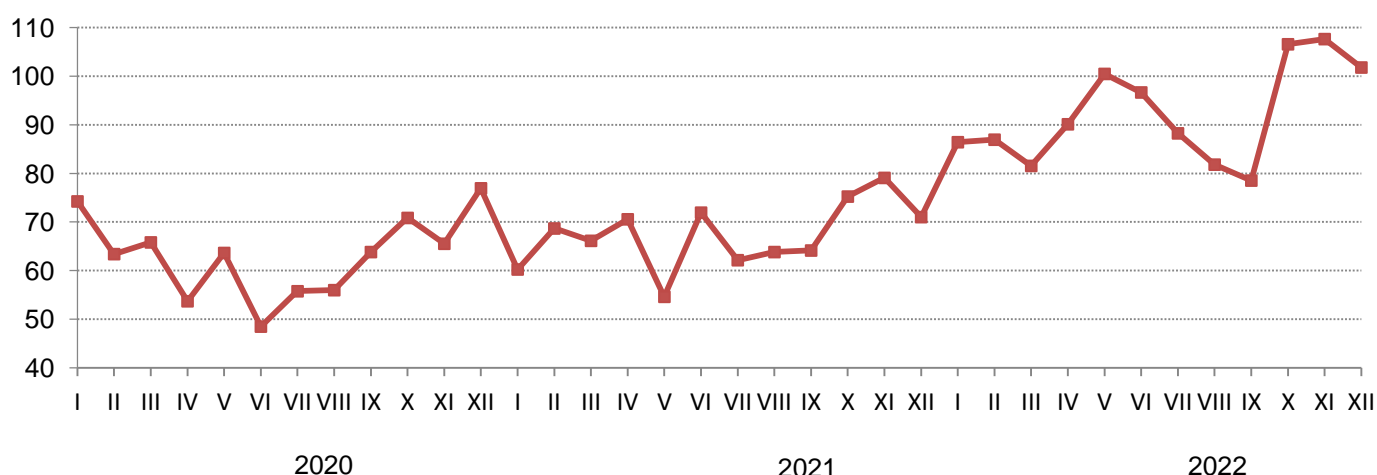

1.2.1. Добыча полезных ископаемых

Индекс производства по виду экономической деятельности «Добыча полезных ископаемых» в 2022 г. по сравнению с 2021 г. составил 147,6%.

Индекс производства по виду экономической деятельности «Добыча полезных ископаемых»

	В % к	
	соответствующему периоду предыдущего года	предыдущему периоду
2021 г.		
Январь	75,3	73,7
Февраль	111,5	122,8
Март	106,0	98,8
I квартал	96,3	90,7
Апрель	135,0	108,6
Май	81,3	76,3
Июнь	157,0	139,9
II квартал	120,0	108,3
I полугодие	107,3	х
Июль	106,7	82,7
Август	112,6	103,8
Сентябрь	99,2	99,9
III квартал	105,8	95,9
Январь-сентябрь	106,8	х
Октябрь	99,1	105,5
Ноябрь	125,4	113,8
Декабрь	83,9	78,5
IV квартал	101,7	107,9
Год	105,4	х
2022 г.		
Январь	155,9	137,1
Февраль	127,9	100,7
Март	121,5	93,9
I квартал	133,8	119,3
Апрель	130,6	116,7
Май	199,5	116,5
Июнь	139,3	97,6
II квартал	152,4	123,4
I полугодие	143,5	х
Июль	158,5	94,1
Август	140,4	92,0
Сентябрь	129,7	92,3
III квартал	142,7	89,7
Январь-сентябрь	143,2	х
Октябрь	168,8	137,3
Ноябрь	147,8	99,7
Декабрь	165,1	87,7
IV квартал	159,8	120,9
Год	147,6	х

**Индексы производства по видам экономической деятельности
добывающих производств**

	Декабрь 2022 г. в % к		2022 г. в % к 2021 г.
	декабрю 2021 г.	ноябрю 2022 г.	
Добыча полезных ископаемых	165,1	87,7	147,6
Добыча угля	192,7	115,6	в 3,0 р.
Добыча металлических руд	150,8	75,6	122,3
Добыча прочих полезных ископаемых	120,2	94,5	104,0

**Объем отгруженных товаров собственного производства, выполненных работ
и услуг собственными силами по видам экономической деятельности
добывающих производств**
(в действующих ценах без НДС, акцизов и других аналогичных платежей)

	Декабрь 2022 г.		2022 г.	
	млн рублей	в % к декабрю 2021 г.	млн рублей	в % к 2021 г.
Добыча полезных ископаемых	2627,8	145,9	29792,9	144,0
в том числе:				
добыча угля	527,1	в 2,2 р.	6016,0	в 3,9 р.
добыча металлических руд	2100,4	134,7	23769,2	124,3
добыча прочих полезных ископаемых	... ¹⁾
предоставление услуг в области добычи полезных ископаемых	...	х	...	х

¹⁾ Здесь и далее в таблице знак (...) – данные не публикуются в целях обеспечения конфиденциальности первичных статистических данных, полученных от организаций, в соответствии с Федеральным законом от 29 ноября 2007 г. № 282-ФЗ «Об официальном статистическом учете и системе государственной статистики в Российской Федерации» (ст.4 п.5; ст.9 п.1).

Добыча основных видов полезных ископаемых

	2022 г.	В % к 2021 г.
Добыча угля		
Уголь каменный, тыс. тонн	1424	в 2,2 р.
Добыча металлических руд		
Концентраты медные, тонн		
Концентраты золотосодержащие, кг		
Концентраты свинцовые, тонн		
Концентраты цинковые, тонн		
Добыча прочих полезных ископаемых		
Пески природные, тыс. куб. метров	... ¹⁾	...
Гранулы, крошка и порошок; галька, гравий, тыс. куб. метров	334,5	84,2

¹⁾ См. сноску ¹⁾ к предыдущей таблице.

1.2.2. Обрабатывающие производства

Индекс производства по виду экономической деятельности «Обрабатывающие производства» в 2022 г. по сравнению с 2021 г. составил 114,5%.

Индекс производства по виду экономической деятельности «Обрабатывающие производства»

	В % к	
	соответствующему периоду предыдущего года	предыдущему периоду
2021 г.		
Январь	90,4	84,4
Февраль	89,7	107,9
Март	60,3	116,1
I квартал	75,9	86,8
Апрель	151,1	125,8
Май	97,4	95,2
Июнь	128,5	133,3
II квартал	122,6	150,9
I полугодие	98,2	х
Июль	133,8	92,1
Август	124,3	105,1
Сентябрь	146,8	95,2
III квартал	134,2	110,7
Январь-сентябрь	110,0	х
Октябрь	103,5	93,7
Ноябрь	146,6	85,8
Декабрь	129,6	104,7
IV квартал	122,8	84,6
Год	113,0	х
2022 г.		
Январь	107,0	69,2
Февраль	127,6	128,7
Март	150,8	137,3
I квартал	130,0	91,7
Апрель	127,3	106,2
Май	123,8	92,8
Июнь	86,3	92,9
II квартал	110,0	128,1
I полугодие	117,8	х
Июль	85,6	91,4
Август	79,7	97,8
Сентябрь	111,1	132,8
III квартал	91,9	92,5
Январь-сентябрь	107,5	х
Октябрь	122,5	103,2
Ноябрь	123,7	86,6
Декабрь	160,5	135,9
IV квартал	135,2	124,5
Год	114,5	х

**Индексы производства по видам экономической деятельности
обрабатывающих производств**

	Декабрь 2022 г. в % к		2022 г. в % к 2021 г.
	декабрю 2021 г.	ноябрю 2022 г.	
Обрабатывающие производства	160,5	135,9	114,5
Производство пищевых продуктов	167,4	156,8	103,5
Производство напитков	100,1	100,4	100,0
Производство текстильных изделий	в 14,8 р.	159,7	в 2,2 р.
Производство одежды	143,3	195,1	104,7
Производство кожи и изделий из кожи	100,0	97,5	99,3
Обработка древесины и производство изделий из дерева и пробки, кроме мебели, производство изделий из соломки и материалов для плетения	100,9	95,9	95,7
Производство бумаги и бумажных изделий	119,7	195,8	108,5
Деятельность полиграфическая и копирование носителей информации	89,7	136,2	79,9
Производство химических веществ и химических продуктов	100,0	75,2	100,0
Производство резиновых и пластмассовых изделий	100,0	в 4,0 р.	100,0
Производство прочей неметаллической минеральной продукции	119,0	61,2	137,2
Производство готовых металлических изделий, кроме машин и оборудования	-	-	100,0
Производство электрического оборудования	100,0	157,0	100,0
Производство мебели	40,1	96,3	71,9
Производство прочих готовых изделий	105,8	41,7	91,5
Ремонт и монтаж машин и оборудования	101,8	111,4	97,3

**Объем отгруженных товаров собственного производства, выполненных работ
и услуг собственными силами по видам экономической
деятельности обрабатывающих производств**
(в действующих ценах без НДС, акцизов и других аналогичных платежей)

	Декабрь 2022 г.		2022 г.	
	млн рублей	в % к декабрю 2021 г.	млн рублей	в % к 2021 г.
Обрабатывающие производства	172,9	в 4,7 р.	1183,3	в 2,4 р.
в том числе:				
производство пищевых продуктов	92,2	в 6,6 р.	191,1	123,2
производство напитков	2,8	172,5	30,0	151,4
производство текстильных изделий	24,0	в 7,0 р.	365,6	в 6,3 р.
производство одежды	19,5	в 39,0 р.	121,5	136,9
производство кожи и изделий из кожи	... ¹⁾	х

	Декабрь 2022 г.		2022 г.	
	млн рублей	в % к декабрю 2021 г.	млн рублей	в % к 2021 г.
обработка древесины и производство изделий из дерева и пробки, кроме мебели, производство изделий из соломки и материалов для плетения	15,0	мн.р.	175,6	мн.р.
производство бумаги и бумажных изделий
деятельность полиграфическая и копирование носителей информации	1,7	120,5	17,4	103,4
производство химических веществ и химических продуктов	0,2	7,6	2,6	7,5
производство резиновых и пластмассовых изделий	0,2	х	1,9	х
производство прочей неметаллической минеральной продукции	5,7	71,0	168,8	в 2,3 р.
производство металлургическое	0,4	х	4,9	х
производство готовых металлических изделий, кроме машин и оборудования	0,4	119,4	4,7	98,8
производство машин и оборудования, не включенных в другие группировки	0,1	х	0,1	х
производство мебели	1,8	111,1	11,5	119,6
производство прочих готовых изделий	-	-
ремонт и монтаж машин и оборудования	7,5	в 4,1 р.	79,6	в 5,1 р.

¹⁾ См. сноску ¹⁾ на с. 10.

Производство основных видов промышленной продукции обрабатывающих производств

	2022 г.	в % к 2021 г.
Производство пищевых продуктов		
Мясо и субпродукты, тонн	519,2	141,8
Изделия колбасные, включая изделия колбасные для детского питания, тонн	102,4	93,6
Полуфабрикаты мясные, мясосодержажщие, охлажденные, замороженные, тонн	383,3	100,0
Фруктоовощные консервы, тыс. усл. банок	478,7	98,8
Рыба переработанная и консервированная, ракообразные и моллюски, тонн	343,5	131,0
Молоко, кроме сырого, тонн	2228,6	114,4
Масло сливочное и пасты масляные, тонн	8,6	119,7
Сыры, тонн	15,7	80,2
Творог, тонн	207,1	106,8
Продукты кисломолочные (кроме творога и продуктов из творога), тонн	626,2	112,8
Продукция молочная, не включенная в другие группировки, тонн	51,5	98,1
Мороженое, тонн
Мука из зерновых культур, овощных и других растительных культур; смеси из них, тонн	606,9	85,1
Крупа и мука грубого помола из пшеницы, тонн	164,4	105,8
Изделия хлебобулочные недлительного хранения, тонн	28616,9	99,8

	2022 г.	В % к 2021 г.
Изделия макаронные, кускус и аналогичные мучные изделия, тонн	83,4	102,0
Кондитерские изделия, тонн	1409,6	100,6
Производство напитков		
Воды минеральные природные упакованные, воды питьевые упакованные, не содержащие сахара, подсластителей, ароматизаторов и других пищевых веществ, тыс. полулитров
Напитки безалкогольные прочие, тыс. декалитров	50,4	100,0
Производство текстильных материалов		
Белье постельное, тыс. штук	912,5	в 2,3 р.
Одеяла стеганные, тыс. штук
Производство одежды		
Спецодежда, тыс. штук	15,6	в 3,0 р.
Пальто, полупальто из текстильных материалов, кроме трикотажных или вязаных, тыс. штук	0,3	99,7
Костюмы и комплекты из текстильных материалов, кроме трикотажных или вязаных, тыс. штук	0,4	100,0
Брюки, бриджи и шорты из текстильных материалов, кроме трикотажных или вязаных, тыс. штук	0,6	100,0
Изделия трикотажные или вязаные, тыс. штук	8,5	104,4
Головные уборы, тыс. штук	60,3	81,1
Производство кожи и изделий из кожи		
Обувь, тыс. пар
Обработка древесины и производство изделий из дерева и пробки, кроме мебели, производство изделий из соломки и материалов для плетения		
Лесоматериалы, продольно распиленные или расколотые, разделенные на слой или лущеные, толщиной более 6 мм; деревянные железнодорожные или трамвайные шпалы, непропитанные, тыс. куб. метров	27,2	95,2
в том числе пиломатериалы хвойных пород	27,2	95,2
Окна и их коробки деревянные, тыс. кв. метров
Двери, их коробки и пороги деревянные, тыс. кв. метров
Производство резиновых и пластмассовых изделий		
Бутыли, бутылки, флаконы и аналогичные изделия из пластмасс, тыс. штук	1674,9	100,0
Производство прочей неметаллической минеральной продукции		
Кирпич керамический неогнеупорный строительный, млн условных кирпичей
Кирпич строительный (включая камни) из цемента, бетона или искусственного камня, млн условных кирпичей	2,2	100,4
Блоки и прочие изделия сборные строительные для зданий и сооружений из цемента, бетона или искусственного камня, тыс. куб. метров
Бетон, готовый для заливки (товарный бетон), тыс. куб. метров	44,5	150,9
Смеси асфальтобетонные дорожные, аэродромные и асфальтобетон горячие, тонн
Производство мебели		
Столы кухонные, для столовой и гостиной, штук	47	69,1
Шкафы кухонные, для спальни, столовой и гостиной, штук	264	102,3
Матрасы, кроме матрасных основ, штук
Кровати деревянные, штук	62	47,3

¹⁾ См. сноску ¹⁾ на с. 10.

1.2.3. Обеспечение электрической энергией, газом и паром; кондиционирование воздуха

Индекс производства по виду экономической деятельности «Обеспечение электрической энергией, газом и паром; кондиционирование воздуха» в 2022 г. по сравнению с 2021 г. составил 94,6%.

Индекс производства по виду экономической деятельности «Обеспечение электрической энергией, газом и паром; кондиционирование воздуха»

	В % к	
	соответствующему периоду предыдущего года	предыдущему периоду
2021 г.		
Январь	100,2	95,7
Февраль	96,7	87,5
Март	88,5	80,5
I квартал	95,5	95,1
Апрель	98,9	88,0
Май	108,9	78,7
Июнь	104,7	83,5
II квартал	103,4	58,8
I полугодие	98,4	х
Июль	138,0	119,9
Август	121,4	89,4
Сентябрь	93,8	114,4
III квартал	114,7	94,5
Январь-сентябрь	102,1	х
Октябрь	93,4	141,4
Ноябрь	96,0	123,7
Декабрь	120,6	144,3
IV квартал	104,7	198,2
Год	102,0	х
2022 г.		
Январь	112,4	89,2
Февраль	122,7	95,5
Март	127,4	83,6
I квартал	120,1	109,1
Апрель	116,0	80,1
Май	122,3	83,0
Июнь	105,4	71,9
II квартал	115,2	56,4
I полугодие	118,0	х
Июль	54,3	61,8
Август	62,4	102,8
Сентябрь	72,7	133,2
III квартал	63,0	51,7
Январь-сентябрь	103,2	х
Октябрь	77,0	149,8
Ноябрь	79,2	127,2
Декабрь	74,8	136,3
IV квартал	76,9	в 2,4 р.
Год	94,6	х

**Индексы производства по видам экономической деятельности
«Обеспечение электрической энергией, газом и паром;
кондиционирование воздуха»**

	Декабрь 2022 г. в % к		2022 г. в % к 2021 г.
	декабрю 2021 г.	ноябрю 2022 г.	
Обеспечение электрической энергией, газом и паром; кондиционирование воздуха	74,8	136,3	94,6
Производство, передача и распределение электроэнергии	53,3	131,3	88,1
Производство и распределение газообразного топлива	134,3	106,6	154,6
Производство, передача и распределение пара и горячей воды; кондиционирование воздуха	112,1	140,8	107,0

**Объем отгруженных товаров собственного производства, выполненных работ
и услуг собственными силами по видам экономической деятельности
«Обеспечение электрической энергией, газом и паром;
кондиционирование воздуха»**
(в действующих ценах без НДС, акцизов и других аналогичных платежей)

	Декабрь 2022 г.		2022 г.	
	млн рублей	в % к декабрю 2021 г.	млн рублей	в % к 2021 г.
Обеспечение электрической энергией, газом и паром; кондиционирование воздуха	565,1	77,7	4820,0	83,3
из них производство, передача и распределение электроэнергии	336,1	63,0	3222,1	75,7

Производство электроэнергии, пара и горячей воды

	2022 г.	В % к 2021 г.
Электроэнергия, млн кВт·ч	116,3	108,0
Пар и горячая вода, тыс. Гкал	1554,4	106,9

**1.2.4. Водоснабжение; водоотведение, организация сбора
и утилизации отходов, деятельность по ликвидации загрязнений**

Индекс производства по виду экономической деятельности «Водоснабжение; водоотведение, организация сбора и утилизации отходов, деятельность по ликвидации загрязнений» в 2022 г. по сравнению с 2021 г. составил 81,2%.

**Индекс производства по виду экономической деятельности
«Водоснабжение; водоотведение, организация сбора и утилизации отходов,
деятельность по ликвидации загрязнений»**

	В % к	
	соответствующему периоду предыдущего года	предыдущему периоду
2021 г.		
Январь	105,5	83,9
Февраль	102,9	101,4
Март	100,1	101,1
I квартал	102,8	84,8
Апрель	170,4	133,3
Май	117,3	69,8
Июнь	69,1	86,5
II квартал	112,0	103,5
I полугодие	107,2	х
Июль	99,2	105,7
Август	97,0	130,2
Сентябрь	77,1	76,1
III квартал	90,6	91,3
Январь-сентябрь	101,3	х
Октябрь	в 4,6 р.	в 7,6 р.
Ноябрь	100,3	14,4
Декабрь	86,1	107,9
IV квартал	в 2,4 р.	в 3,0 р.
Год	140,5	х
2022 г.		
Январь	99,3	96,8
Февраль	101,3	103,5
Март	102,2	102,0
I квартал	100,9	35,7
Апрель	79,0	103,1
Май	108,1	95,5
Июнь	в 2,3 р.	181,5
II квартал	126,6	129,9
I полугодие	114,0	х
Июль	120,8	56,3
Август	91,0	98,1
Сентябрь	125,5	105,0
III квартал	110,4	79,7
Январь-сентябрь	112,8	х
Октябрь	16,4	99,5
Ноябрь	116,1	102,0
Декабрь	184,4	171,4
IV квартал	47,5	128,3
Год	81,2	х

**Индексы производства по видам экономической деятельности
«Водоснабжение; водоотведение, организация сбора и утилизации отходов,
деятельность по ликвидации загрязнений»**

	Декабрь 2022 г. в % к		2022 г. в % к 2021 г.
	декабрю 2021 г.	ноябрю 2022 г.	
Водоснабжение; водоотведение, организация сбора и утилизации отходов, деятельность по ликвидации загрязнений	184,4	171,4	81,2
Забор, очистка и распределение воды	196,8	в 2,3 р.	119,6
Сбор и обработка сточных вод	168,2	191,5	50,4
Сбор, обработка и утилизация отходов; обработка вторичного сырья	в 2,2 р.	88,3	в 3,1 р.

**Объем отгруженных товаров собственного производства, выполненных работ
и услуг собственными силами по видам экономической деятельности
«Водоснабжение; водоотведение, организация сбора и утилизации отходов,
деятельность по ликвидации загрязнений»
(в действующих ценах без НДС, акцизов и других аналогичных платежей)**

	Декабрь 2022 г.		2022 г.	
	млн рублей	в % к декабрю 2021 г.	млн рублей	в % к 2021 г.
Водоснабжение; водоотведение, организация сбора и утилизации отходов, деятельность по ликвидации загрязнений	65,1	в 2,0 р.	489,7	96,8
в том числе:				
забор, очистка и распределение воды	33,9	193,8	242,4	116,1
сбор и обработка сточных вод	22,2	в 2,2 р.	147,2	57,7
сбор, обработка и утилизация отходов; обработка вторичного сырья	8,9	188,8	100,0	в 2,4 р.

1.3. Сельское и лесное хозяйство

1.3.1. Сельское хозяйство

Производство сельскохозяйственной продукции. Объем производства сельскохозяйственной продукции в хозяйствах всех категорий (сельскохозяйственные организации, крестьянские (фермерские) хозяйства и индивидуальные предприниматели, хозяйства населения) в 2022 г., по предварительным данным, составил 8408,7 млн рублей, или 95,9% к 2021 г. (в сопоставимых ценах).

Растениеводство. В 2022 г. в хозяйствах всех категорий, по предварительным данным, валовой сбор овощей открытого и закрытого грунта составил 4,5 тыс. тонн, что на 4,9% больше, чем в 2021 г., картофеля – 17,4 тыс. тонн (на 5,7% меньше).

Валовой сбор и урожайность основных сельскохозяйственных культур в хозяйствах всех категорий

	2022 г.	2022 г. в % к 2021 г.	Справочно 2021 г.
Картофель			
валовой сбор, тыс. тонн	17,4	94,3	18,4
урожайность, центнеров с 1 гектара убранной площади	102,9	94,9	108,4
Овощи открытого и закрытого грунта			
валовой сбор, тыс. тонн	4,5	104,9	4,2
урожайность открытого грунта ¹⁾ , центнеров с 1 гектара убранный площади	161,6	121,1	133,4

¹⁾ Включая овощи закрытого грунта по хозяйствам населения.

Наибольшая часть овощей выращена в крестьянских (фермерских) хозяйствах и у индивидуальных предпринимателей (62,0%), картофеля – в хозяйствах населения (65,9%).

Структура производства основных продуктов растениеводства по категориям хозяйств (в процентах от общего объема производства в хозяйствах всех категорий)

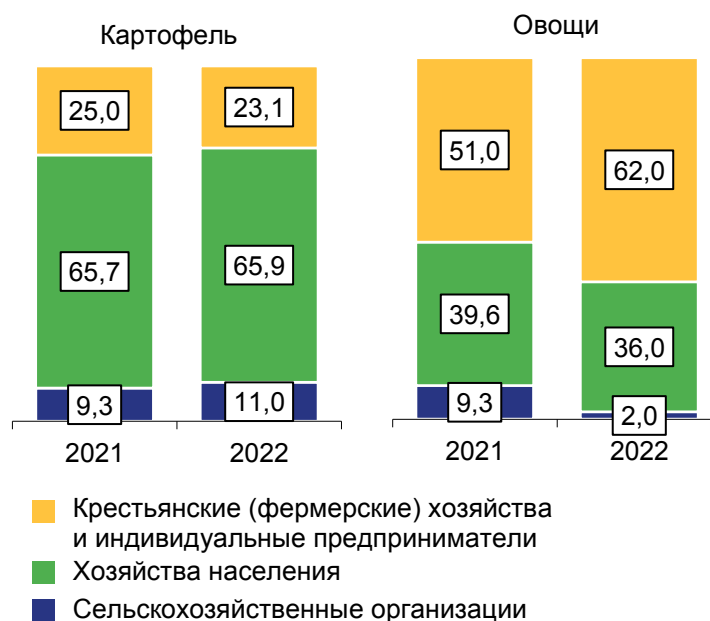

Животноводство. На конец декабря 2022 г. поголовье крупного рогатого скота в хозяйствах всех категорий, по расчетам, составляло 190,2 тыс. голов (на 0,6% больше по сравнению с аналогичным периодом предыдущего года), из него коров – 84,5 тыс. голов (на 2,9% больше). Поголовье свиней составляло 9,4 тыс. голов (на 4,7% меньше), овец и коз – 1169,0 (на 3,7 меньше), птицы – 22,1 тыс. голов (на 3,3% больше).

В структуре поголовья скота на хозяйства населения приходилось 74,8% крупного рогатого скота, свиней – 80,4, овец и коз – 57,0% (на конец декабря 2021 г. соответственно – 74,4%, 81,7, 54,6%).

В сельскохозяйственных организациях на конец декабря 2022 г. по сравнению с соответствующей датой 2021 г. поголовье крупного рогатого скота сократилось на 2,5%, из него поголовье коров – на 5,3%. Поголовье свиней увеличилось на 39,3%, овец и коз – уменьшилось на 4,4%.

Динамика поголовья скота в хозяйствах всех категорий
(на конец месяца; в процентах)

	Крупный рогатый скот		Из него коровы		Свиньи		Овцы и козы	
	к соответствующей дате предыдущего года	к соответствующей дате предыдущего месяца	к соответствующей дате предыдущего года	к соответствующей дате предыдущего месяца	к соответствующей дате предыдущего года	к соответствующей дате предыдущего месяца	к соответствующей дате предыдущего года	к соответствующей дате предыдущего месяца
2021 г.								
Январь	105,8	100,5	102,3	100,5	107,3	100,3	103,4	101,2
Февраль	106,2	100,4	102,7	100,5	108,2	100,5	105,2	101,2
Март	105,6	100,4	103,2	100,4	106,2	100,1	103,6	101,8
Апрель	105,5	100,7	103,5	100,4	106,3	100,2	103,4	102,7
Май	105,7	100,6	103,9	100,3	106,1	99,8	104,0	101,3
Июнь	105,0	100,4	104,1	100,4	104,2	99,9	103,2	100,8
Июль	104,8	100,2	104,3	100,3	104,2	100,4	104,1	100,6
Август	104,6	99,5	104,9	100,3	102,8	98,4	104,5	97,4
Сентябрь	103,0	99,4	105,1	100,5	98,5	98,0	103,1	98,0
Октябрь	102,3	99,7	105,5	100,6	96,3	97,6	102,3	98,8
Ноябрь	101,7	99,3	105,4	100,1	95,3	98,3	100,8	97,9
Декабрь	100,7	99,7	106,1	101,5	91,8	98,0	99,4	97,9
2022 г.								
Январь	100,2	99,9	105,3	99,7	93,2	101,9	98,3	100,1
Февраль	100,0	100,2	104,9	100,1	92,0	99,1	97,3	100,2
Март	100,3	100,7	105,2	100,7	95,4	103,8	103,9	108,7
Апрель	100,3	100,7	104,8	100,1	96,1	100,9	103,8	102,6
Май	100,4	100,7	104,8	100,3	96,3	100,1	101,4	99,0
Июнь	100,3	100,3	104,6	100,1	97,0	100,7	100,8	100,1
Июль	100,1	100,0	104,6	100,3	96,7	100,1	100,3	100,2
Август	100,1	99,5	104,6	100,3	97,1	98,8	100,1	97,2
Сентябрь	100,1	99,4	104,6	100,5	98,0	98,8	99,8	97,7
Октябрь	100,2	99,8	104,4	100,4	98,7	98,4	99,7	98,7
Ноябрь	100,7	99,7	104,9	100,7	98,8	98,3	100,6	98,8
Декабрь	100,6	99,7	102,9	99,6	95,3	94,6	96,3	93,6

В 2022 г. по сравнению с 2021 г., по предварительным данным, в хозяйствах всех категорий, по расчетам, увеличилось производство скота и птицы на убой (в живом весе) – на 8,0%, уменьшилось производство молока – на 1,9, яиц – на 1,7%.

Производство основных видов продукции животноводства в хозяйствах всех категорий

	Декабрь 2022 г.			2022 г.		Справочно 2021 г. в % к 2020 г.
	тонн	в % к		тонн	в % к 2021 г.	
		декабрю 2021 г.	ноябрю 2022 г.			
Скот и птица на убой (в живом весе)	7759,1	132,4	в 2,4 р.	24055,5	108,0	105,0
из них:						
крупный рогатый						
скот	3355,6	116,6	в 2,4 р.	10412,5	103,9	101,7
свиньи	219,0	106,2	в 2,4 р.	641,1	89,9	97,5
овцы и козы	3429,8	149,8	в 2,4 р.	10727,0	111,6	108,8
птица	3,0	100,0	в 2,5 р.	9,8	99,0	90,9
Молоко	2398,1	63,3	47,5	66435,1	98,1	103,4
Яйца, тыс. штук	114,0	142,5	98,3	2592,0	98,3	40,2

Производство продуктов животноводства в хозяйствах всех категорий (в процентах к соответствующему месяцу предыдущего года)

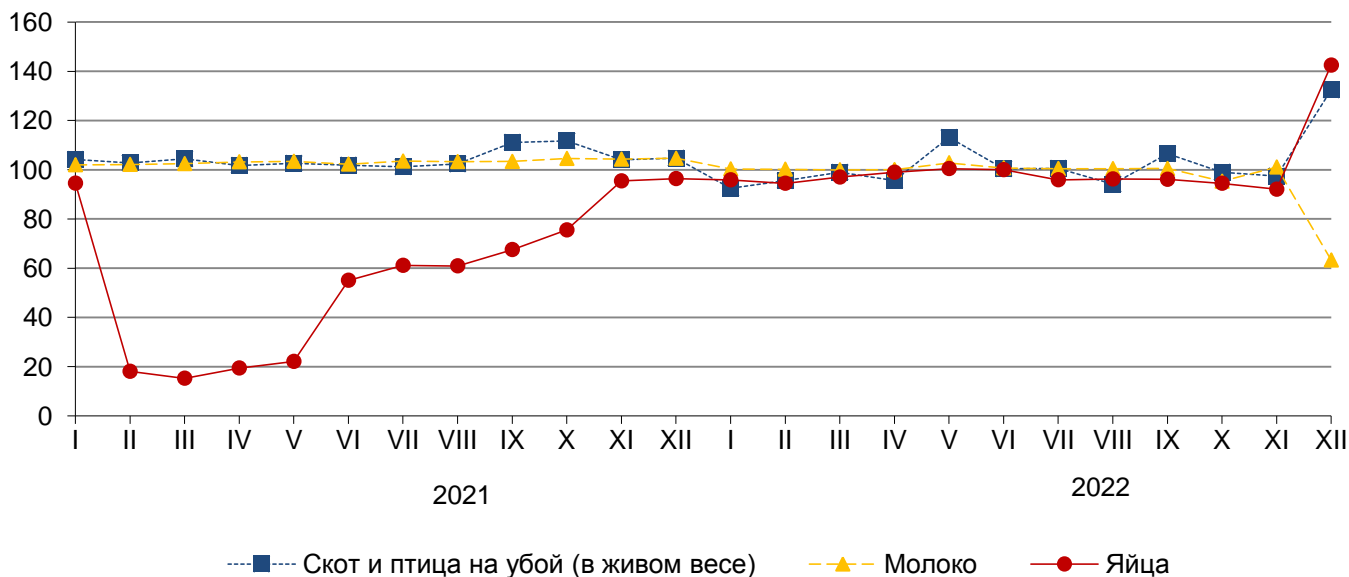

В 2022 г. по сравнению с 2021 г. в хозяйствах всех категорий в структуре производства скота и птицы на убой (в живом весе), по расчетам, отмечалось увеличение удельного веса производства овец и коз (с 43,2% до 44,6%), снижение – крупного рогатого скота (с 45,0 до 43,3) и свиней (с 3,2% до 2,7%).

Структура производства скота и птицы на убой (в живом весе) по видам
(в хозяйствах всех категорий; в процентах от общего объема производства)

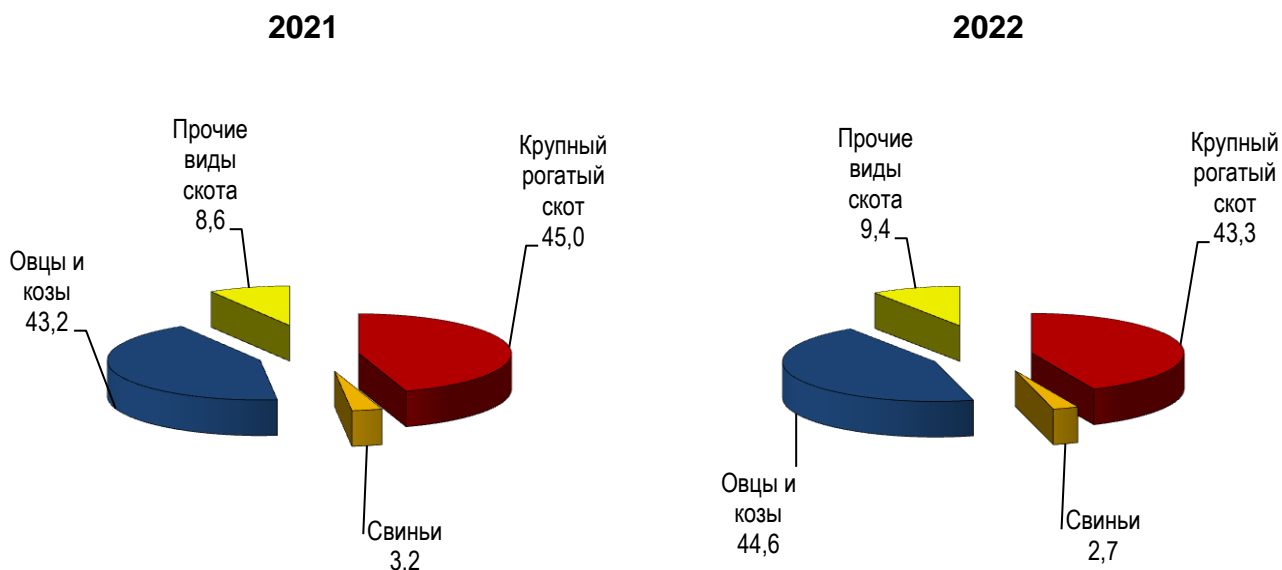

В структуре производства скота и птицы на убой (в живом весе), молока в 2022 г. по сравнению с 2021 г. увеличилась доля крестьянских (фермерских) хозяйств и индивидуальных предпринимателей.

Структура производства основных продуктов животноводства по категориям хозяйств
(в процентах от общего объема производства в хозяйствах всех категорий)

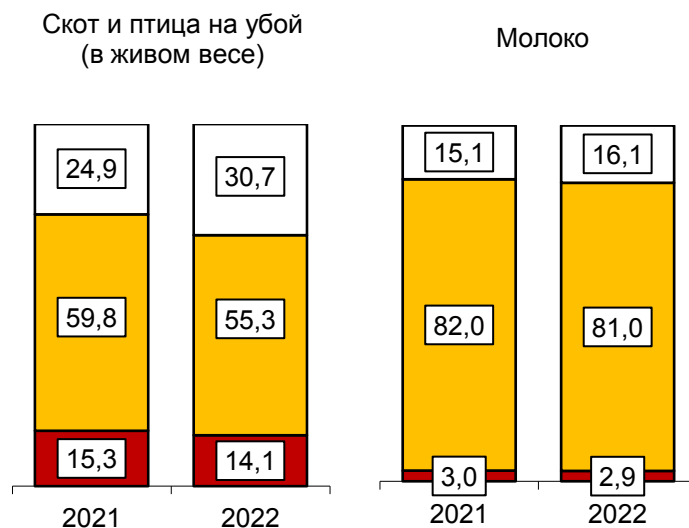

- Крестьянские (фермерские) хозяйства и индивидуальные предприниматели
- Хозяйства населения
- Сельскохозяйственные организации

В сельскохозяйственных организациях в 2022 г. по сравнению с 2021 г. производство скота и птицы на убой (в живом весе) уменьшилось на 1,1%, молока – на 3,2%.

**Производство основных видов продукции животноводства
в сельскохозяйственных организациях**

	Декабрь 2022 г.				2022 г.		Справочно 2021 г. в % к 2020 г.
	тонн	в % к		доля в общем объеме производ- ства скота и птицы на убой, %	тонн	в % к 2021 г.	
		декабрю 2021 г.	ноябрю 2022 г.				
Скот и птица на убой (в живом весе)	796,1	109,6	183,3	100	3380,5	98,9	100,7
из них:							
крупный							
рогатый скот	178,1	110,3	в 2,4 р.	22,4	560,1	101,8	73,9
свиньи	11,5	79,9	в 2,1 р.	1,4	36,1	59,2	127,1
овцы и козы	476,9	118,1	177,2	59,9	2282,1	99,5	112,0
Молоко	106,1	146,5	118,3	х	1950,1	96,8	118,3

Надои молока на одну корову в сельскохозяйственных организациях, не относящихся к субъектам малого предпринимательства, в 2022 г. составили 1108 килограммов (в 2021 г. – 1268 килограммов).

По состоянию на 1 января 2023 г. обеспеченность скота кормами в расчете на одну условную голову скота в сельскохозяйственных организациях, не относящихся к субъектам малого предпринимательства, была на 28,7% меньше, чем на 1 января 2022 г.

Наличие кормов в сельскохозяйственных организациях¹⁾

	На 1 января	
	2023 г.	2022 г.
Наличие кормов, тонн кормовых единиц	2861,4	4795,6
в том числе концентрированных	110,6	935,5
В расчете на 1 условную голову скота, центнеров кормовых единиц	2,1	3,0

¹⁾ Без субъектов малого предпринимательства.

Реализация продукции. В 2022 г. по сравнению с 2021 г. уменьшилась продажа сельскохозяйственными организациями зерновых и зернобобовых культур, скота и птицы (в живом весе), молока.

**Объем реализации основных видов сельскохозяйственной
продукции сельскохозяйственными организациями**

	Декабрь 2022 г.			2022 г.		Справочно 2021 г. в % к 2020 г.
	тонн	в % к		тонн	в % к 2021 г.	
		декабрю 2021 г.	ноябрю 2022 г.			
Зерновые и зернобобовые культуры	-	-	-	437,4	91,8	45,9
Скот и птица (в живом весе)	658,9	110,1	в 2,0 р.	2780,9	98,7	104,1
Молоко	59,7	137,6	116,4	1099,4	99,4	106,9

1.3.2. Лесозаготовки

**Производство основных видов продукции по виду экономической деятельности
«Лесозаготовки»**

	2022 г.	
	тыс. плотных куб. метров	в % к 2021 г.
Лесоматериалы необработанные	72,8	76,1
из них лесоматериалы хвойных пород	34,8	60,1

1.4. Рыболовство и рыбоводство

**Производство основных видов продукции по виду экономической деятельности
«Рыболовство и рыбоводство»**

	2022 г.	
	тонн	в % к 2021 г.
Рыба пресноводная свежая или охлажденная, не являющаяся продукцией рыбоводства	314,2	131,1

1.5. Строительство

Строительная деятельность. Объем работ, выполненных по виду деятельности «Строительство», в декабре 2022 г. составил 1868,6 млн рублей, или 149,2% к уровню соответствующего периода предыдущего года, в 2022 г. – 7559,5 млн рублей, или 76,5%.

Динамика объема работ, выполненных по виду экономической деятельности «Строительство»¹⁾

	Млн рублей	В % к	
		соответствующему периоду предыдущего года	предыдущему периоду
2021 г.			
Январь	124,7	32,6	4,3
Февраль	434,2	в 4,4 р.	в 3,4 р.
Март	179,8	54,2	40,6
I квартал	738,6	90,7	13,3
Апрель	444,4	124,4	в 2,4 р.
Май	537,7	74,5	118,6
Июнь	757,8	106,7	137,4
II квартал	1739,9	97,2	в 2,2 р.
I полугодие	2478,5	95,1	х
Июль	1060,8	72,4	136,6
Август	762,8	115,5	70,4
Сентябрь	1356,8	46,4	176,3
III квартал	3180,4	63,2	171,8
Январь-сентябрь	5658,9	74,6	х
Октябрь	1054,0	56,7	76,6
Ноябрь	1071,4	92,3	100,6
Декабрь	1192,3	34,0	110,8
IV квартал	3317,7	50,9	100,8
Год	8976,6	64,1	х
2022 г.²⁾			
Январь	121,0	78,5	9,8
Февраль	459,4	86,8	в 3,8 р.
Март	121,2	56,2	26,3
I квартал	701,6	78,1	20,3
Апрель	422,7	80,1	в 3,5 р.
Май	512,4	81,6	120,9
Июнь	540,4	62,5	105,3
II квартал	1475,5	73,1	в 2,1 р.
I полугодие	2177,1	74,6	х
Июль	726,4	61,7	134,7
Август	563,8	67,9	77,4
Сентябрь	718,1	49,4	128,3
III квартал	2008,2	58,0	136,3
Январь-сентябрь	4185,3	65,6	х
Октябрь	638,9	57,1	88,6
Ноябрь	866,8	76,6	135,0
Декабрь	1868,6	149,2	в 2,2 р.
IV квартал	3374,2	96,3	167,4
Год	7559,5	76,5	х

¹⁾ Данные уточнены в соответствии с Регламентом оценки, корректировки и публикации данных статистического наблюдения за строительством и инвестициями в основной капитал, утвержденным приказом Росстата от 26 сентября 2016 г. № 544.

²⁾ Предварительные данные.

**Динамика объема работ, выполненных
по виду экономической деятельности «Строительство»¹⁾**
(в процентах к среднемесячному значению 2019 года)

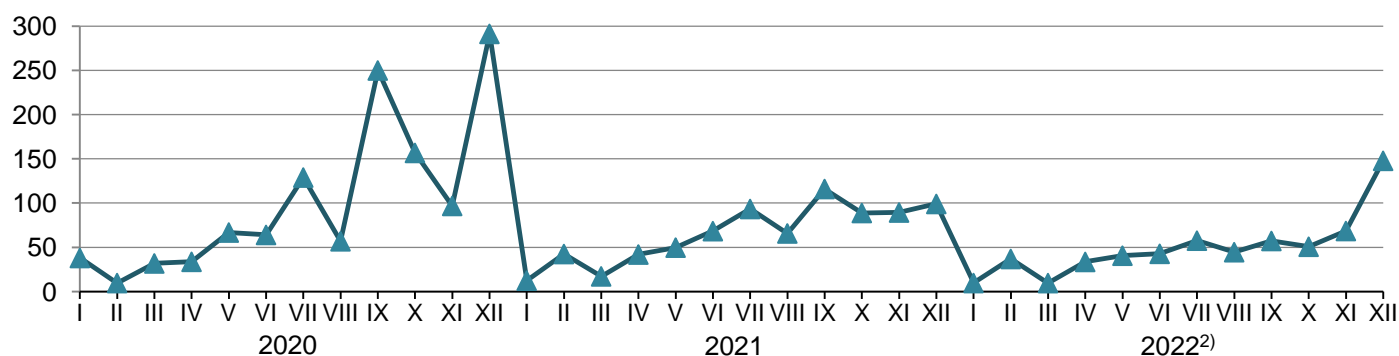

¹⁾ Данные за 2020 г. приведены с учетом сплошного наблюдения за деятельностью субъектов малого и среднего предпринимательства, за 2021, 2022 гг. – уточнены в соответствии с Регламентом оценки, корректировки и публикации данных статистического наблюдения за строительством и инвестициями в основной капитал, утвержденным приказом Росстата от 26 сентября 2016 г. № 544.

²⁾ Предварительные данные.

Федеральные стройки. В соответствии с федеральной адресной инвестиционной программой, утвержденной Министерством экономического развития Российской Федерации на 2022 г. (с уточнениями на 1 января 2023 г.), из средств федерального бюджета выделены ассигнования в размере 182,1 млн рублей на 3 объекта капитального строительства, приобретение объектов недвижимости и реализацию мероприятий (укрупненных инвестиционных проектов) (далее – объекты). Из общего количества объектов по 2 намечено провести только проектные и изыскательские работы. По указанным объектам в 2022 г. ввод в эксплуатацию не планировался.

**Объекты, предусмотренные
федеральной адресной инвестиционной программой¹⁾**

	Количество объектов на 2022 г.		Лимит бюджетных ассигнований на 2022 г., млн рублей		Профинансировано из федерального бюджета в 2022 г.		Использовано за счет всех источников финансирования в 2022 г. ²⁾ , млн рублей
	всего	из них со сроком ввода в 2022 г.	всего	из него из федерального бюджета	млн рублей	в % от лимита бюджетных ассигнований на 2022 г.	
Всего	3	-	182,1	182,1	154,7	85,0	18,3
в том числе по видам экономической деятельности:							
государственное управление и обеспечение военной безопасности; социальное обеспечение	2	-	142,6	142,6	136,4	95,7	-

	Количество объектов на 2022 г.		Лимит бюджетных ассигнований на 2022 г., млн рублей		Профинансировано из федерального бюджета в 2022 г.		Использовано за счет всех источников финансирования в 2022 г. ²⁾ , млн рублей
	всего	из них со сроком ввода в 2022 г.	всего	из него из федерального бюджета	млн рублей	в % от лимита бюджетных ассигнований на 2022 г.	
деятельность в области здравоохранения и социальных услуг	1	-	39,5	39,5	18,3	46,4	18,3

¹⁾ С учетом изменений, внесенных в отчетном периоде в перечень строек, объектов и мероприятий, предусмотренный Федеральной адресной инвестиционной программой на 2022 г.

²⁾ Включены инвестиции в основной капитал в размере фактически выполненного объема работ (независимо от момента их оплаты) на основании установленных документов (справок) о стоимости выполненных работ.

На 1 января 2023 г. из федерального бюджета полностью профинансирован 1 объект.

Ввод в действие (эксплуатацию) зданий. Из числа введенных в действие в 2022 г. зданий 95,3% составляют здания жилого назначения.

Ввод в действие (эксплуатацию) зданий по видам в 2022 году

	Количество зданий, единиц	Общий строительный объем зданий, тыс. куб. метров	Общая площадь зданий, тыс. кв. метров
Введено в действие зданий	1556	710,1	182,4
в том числе:			
жилого назначения	1483	537,7	146,6
нежилого назначения	73	172,5	35,8
в том числе:			
промышленные	5	18,4	2,5
коммерческие	10	14,5	3,0
учебные	13	81,6	17,6
системы здравоохранения	26	29,7	7,0
другие	19	28,3	5,6

Жилищное строительство. В декабре 2022 г. населением введено в действие 13 жилых домов. Организации-застройщики ввод в эксплуатацию жилых домов не осуществляли.

В 2022 г. организациями-застройщиками введено в действие 95 жилых домов, населением – 1388 жилых домов. Всего введено в эксплуатацию 1796 квартир.

Общая площадь жилых помещений в построенных индивидуальными застройщиками жилых домах составила 120,9 тыс. кв. метров, или 86,5% общего объема жилья, введенного в 2022 г.

Динамика ввода в действие общей площади жилых домов¹⁾

	Квадратных метров	В % к	
		соответствующему периоду предыдущего года	предыдущему периоду
2021 г.			
Январь	2663	81,7	5,8
Февраль	12104	в 2,5 р.	в 4,5 р.
Март	11555	146,7	95,5
I квартал	26322	165,3	39,1
Апрель	10339	в 5,5 р.	89,5
Май	8774	в 3,4 р.	84,9
Июнь	10161	в 3,6 р.	115,8
II квартал	29274	в 4,0 р.	111,2
I полугодие	55596	в 2,4 р.	х
Июль	10634	в 2,2 р.	104,7
Август	6236	78,9	58,6
Сентябрь	10630	138,2	170,5
III квартал	27500	135,0	93,9
Январь-сентябрь	83096	190,6	х
Октябрь	14807	156,5	139,3
Ноябрь	8539	36,0	57,7
Декабрь	2061	6,0	24,1
IV квартал	25407	37,7	92,4
Год	108503	97,8	х
2022 г.			
Январь	16303	в 6,1 р.	в 7,9 р.
Февраль	14276	117,9	87,6
Март	11049	95,6	77,4
I квартал	41628	158,1	163,8
Апрель	12257	118,6	110,9
Май	8330	94,9	68,0
Июнь	19962	196,5	в 2,4 р.
II квартал	40549	138,5	97,4
I полугодие	82177	147,8	х
Июль	12447	117,0	62,4
Август	14967	в 2,4 р.	120,2
Сентябрь	13718	129,0	91,7
III квартал	41132	149,6	101,4
Январь-сентябрь	123309	148,4	х
Октябрь	13372	90,3	97,5
Ноябрь	1983	23,2	14,8
Декабрь	1003	48,7	50,6
IV квартал	16358	64,4	39,8
Год	139667	128,7	х

¹⁾ С учетом жилых домов, построенных на земельных участках, предназначенных для ведения садоводства.

Динамика ввода в действие жилых домов¹⁾
(в процентах к среднемесячному значению 2019 года)

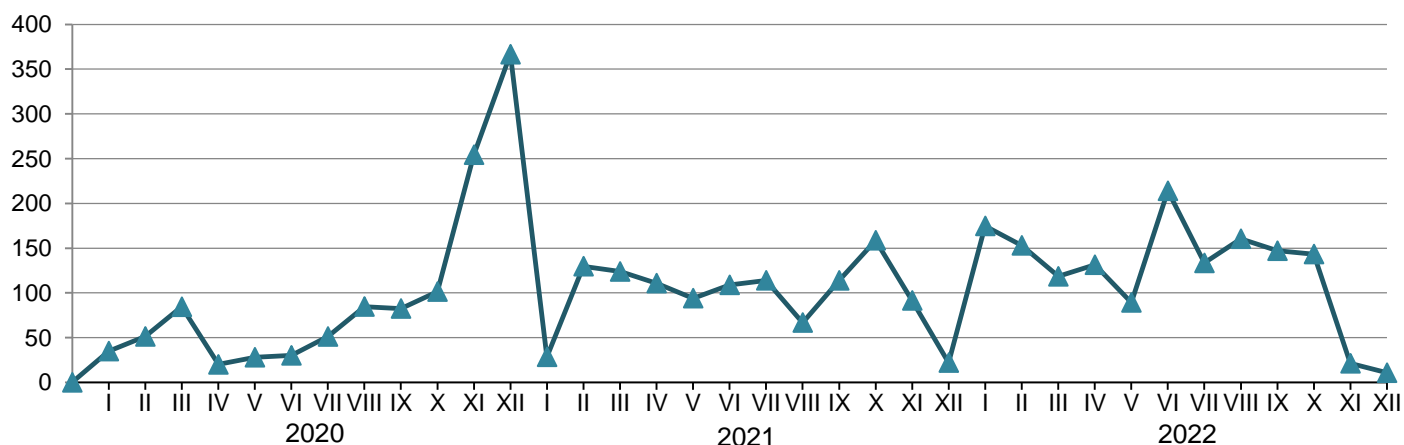

¹⁾ С учетом жилых домов, построенных на земельных участках, предназначенных для ведения садоводства.

1.6. Автомобильный транспорт

В 2022 г., по предварительным данным, автобусами (по маршрутам регулярных перевозок) перевезено 11,6 млн пассажиров, что на 16,7% больше уровня 2021 г., пассажирооборот увеличился на 17,5% и составил 230,6 млн пасс.-километров.

Динамика перевозки пассажиров и пассажирооборота автобусов по маршрутам регулярных перевозок

	Перевезено пассажиров			Пассажирооборот		
	тыс. человек	в % к		тыс. пасс.-км	в % к	
		соответствующему периоду предыдущего года	предыдущему периоду		соответствующему периоду предыдущего года	предыдущему периоду
2022 г.						
Январь	808,3	103,6	93,3	15366,3	96,5	93,7
Февраль	821,1	105,5	101,6	15503,9	97,9	100,9
Март	898,9	111,6	109,5	17333,5	108,4	111,8
I квартал	2528,3	106,9	95,1	48203,7	101,0	94,9
Апрель	956,6	117,6	106,4	18526,3	114,0	106,9
Май	975,3	119,7	102,0	18866,7	115,2	101,8
Июнь	1027,4	129,6	105,3	19768,2	123,5	104,8
II квартал	2959,2	122,2	117,0	57161,2	117,5	118,6
I полугодие	5487,5	114,7	x	105364,9	109,3	x
Июль	946,3	121,8	92,1	18405,6	119,3	93,1
Август	934,5	117,0	98,8	19569,2	123,2	106,3
Сентябрь	1037,7	113,2	111,0	21742,9	122,0	111,1
III квартал	2918,5	117,1	98,6	59717,6	121,6	104,5
Январь-сентябрь	8406,1	115,5	x	165082,5	113,5	x
Октябрь	1144,2	125,0	110,3	24211,9	137,0	111,4
Ноябрь ¹⁾	966,8	110,4	84,5	18733,1	112,0	77,4

	Перевезено пассажиров			Пассажиروоборот		
	тыс. человек	в % к		тыс. пасс.-км	в % к	
		соответствующему периоду предыдущего года	предыдущему периоду		соответствующему периоду предыдущего года	предыдущему периоду
Декабрь	1080,2	124,6	111,7	22543,2	137,4	120,3
IV квартал	3191,2	120,1	109,3	65488,2	128,9	109,7
Год	11597,3	116,7	х	230570,7	117,5	х

¹⁾ Данные уточнены за счет изменений, внесенных респондентами в ранее предоставленные данные.

По предварительным данным, автомобильным транспортом организаций, не относящихся к субъектам малого предпринимательства, средняя численность работников которых превышает 15 человек, в 2022 г. перевезено 3,1 млн тонн грузов, что на 12,0% меньше уровня 2021 г., грузооборот повысился на 33,9% и составил 66,0 млн тонно-километров.

Динамика перевозки грузов и грузооборота автомобильного транспорта¹⁾

	Перевезено грузов		Грузооборот	
	тыс. тонн	в % к соответствующему периоду предыдущего года	тыс. т-км	в % к соответствующему периоду предыдущего года
2021 г.				
I квартал	169,8	17,4	6122,1	51,8
I полугодие	762,2	28,9	16732,2	51,3
Январь-сентябрь	2340,2	60,3	29237,6	51,0
Год	3568,2	74,3	49270,5	68,9
2022 г.				
I квартал	469,3	в 2,8 р.	11580,2	189,2
I полугодие	1456,8	191,1	31341,8	187,3
Январь-сентябрь	2475,6	105,8	51595,6	176,5
Год	3139,3	88,0	65979,8	133,9

¹⁾ По организациям, не относящимся к субъектам малого предпринимательства, средняя численность работников которых превышает 15 человек.

Сведения о дорожно-транспортных происшествиях на автомобильных дорогах и улицах¹⁾

	Число происшествий, единиц		Число погибших, человек		Число раненых, человек	
	2022 г.	справочно 2021 г.	2022 г.	справочно 2021 г.	2022 г.	справочно 2021 г.
Всего	405	474	81	111	652	693

¹⁾ По данным МВД России.

2. РЫНКИ ТОВАРОВ И УСЛУГ

2.1. Розничная торговля

Оборот розничной торговли в декабре 2022 г. составил 3549,6 млн рублей, в сопоставимых ценах – 105,0% к соответствующему периоду предыдущего года, в 2022 г. – 34443,9 млн рублей и 103,4%.

Динамика оборота розничной торговли

	Млн рублей	В % к	
		соответствующему периоду предыдущего года	предыдущему периоду
2021 г.			
Январь	2155,5	98,3	80,9
Февраль	2189,4	97,7	100,3
Март	2312,1	96,1	105,0
I квартал	6657,0	97,4	92,0
Апрель	2256,9	125,1	96,7
Май	2274,6	120,8	100,6
Июнь	2322,5	115,0	101,7
II квартал	6854,0	120,1	101,0
I полугодие	13510,9	107,7	х
Июль	2361,7	111,0	101,6
Август	2536,7	106,4	107,1
Сентябрь	2736,5	120,4	107,2
III квартал	7634,9	112,5	110,5
Январь-сентябрь	21145,9	109,4	х
Октябрь	2730,0	113,6	98,5
Ноябрь	2726,3	112,4	98,8
Декабрь	3059,3	106,8	111,3
IV квартал	8515,6	110,7	108,5
Год	29661,5	109,7	х
2022 г.			
Январь	2345,7	100,1	75,8
Февраль	2466,7	103,7	104,0
Март	2712,7	102,1	103,5
I квартал	7525,1	102,0	84,2
Апрель	2678,3	102,8	97,5
Май	2763,3	105,7	103,3
Июнь	2861,5	107,8	103,8
II квартал	8303,0	105,4	104,4
I полугодие	15828,2	103,7	х
Июль	2880,4	107,4	101,3
Август	2969,8	103,8	103,5
Сентябрь	3048,4	99,3	102,5
III квартал	8898,7	103,3	108,3
Январь-сентябрь	24726,8	103,6	х
Октябрь	3045,7	100,2	99,4
Ноябрь	3121,8	103,5	102,1
Декабрь	3549,6	105,0	112,8
IV квартал	9717,1	103,0	108,1
Год	34443,9	103,4	х

Динамика оборота розничной торговли
(в процентах к среднемесячному значению 2019 года)

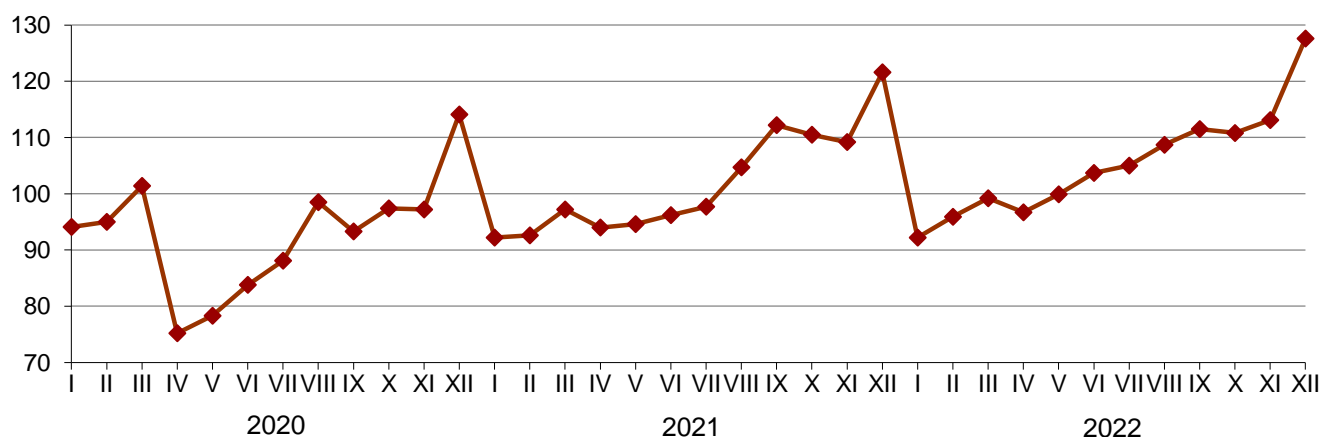

В декабре 2022 г. оборот розничной торговли на 92,9% формировался **торгующими организациями и индивидуальными предпринимателями**, осуществляющими деятельность вне рынка, доля **розничных рынков и ярмарок** составила 7,1% (в декабре 2021 г. – соответственно 92,8% и 7,2%).

**Оборот розничной торговли торгующих организаций
и продажа товаров на розничных рынках и ярмарках**

	Декабрь 2022 г.			2022 г.		Справочно 2021 г. в % к 2020 г.
	млн рублей	в % к		млн рублей	в % к 2021 г.	
		декабрю 2021 г.	ноябрю 2022 г.			
Всего	3549,6	105,0	112,8	34443,9	103,4	109,7
в том числе:						
оборот розничной торговли торгующих организаций и индивидуальных предпринимателей, осуществляющих деятельность вне рынка	3298,6	105,1	114,0	31979,4	103,6	109,1
продажа товаров на розничных рынках и ярмарках	251,1	103,3	99,0	2464,5	100,7	118,5

В 2022 г. в структуре оборота розничной торговли удельный вес пищевых продуктов, включая напитки, и табачных изделий составил 49,9%, непродовольственных товаров – 50,1% (в 2021 г. – 48,3% и 51,7% соответственно).

**Динамика оборота розничной торговли пищевыми продуктами, включая напитки,
и табачными изделиями, непродовольственными товарами**

	Пищевые продукты, включая напитки, и табачные изделия			Непродовольственные товары		
	млн рублей	в % к		млн рублей	в % к	
		соответст- вующему периоду предыду- щего года	преды- дущему периоду		соответст- вующему периоду предыду- щего года	преды- дущему периоду
2021 г.						
Январь	1020,5	95,0	78,7	1135,0	101,4	82,9
Февраль	1062,7	94,8	102,3	1126,8	100,5	98,6
Март	1116,9	96,7	104,6	1195,2	95,6	105,4
I квартал	3200,1	95,5	88,4	3456,9	99,0	94,2
Апрель	1128,9	107,7	99,6	1128,0	148,6	94,1
Май	1136,2	105,1	100,3	1138,4	141,3	100,8
Июнь	1136,2	103,6	99,6	1186,3	127,9	103,9
II квартал	3401,2	105,4	103,5	3452,7	138,5	98,7
I полугодие	6601,3	100,4	х	6909,6	115,4	х
Июль	1147,3	103,8	101,2	1214,4	118,6	101,9
Август	1153,1	102,9	101,1	1383,6	109,5	112,8
Сентябрь	1298,4	118,5	111,5	1438,1	122,0	103,5
III квартал	3598,8	108,3	105,6	4036,1	116,4	115,2
Январь-сентябрь	10200,1	103,0	х	10945,8	115,8	х
Октябрь	1323,7	109,5	100,0	1406,4	117,6	97,2
Ноябрь	1365,2	110,1	101,5	1361,1	114,7	96,4
Декабрь	1446,2	101,3	104,5	1613,1	111,9	118,2
IV квартал	4135,1	106,7	110,4	4380,5	114,5	106,9
Год	14335,2	104,0	х	15326,3	115,4	х
2022 г.						
Январь	1138,8	99,5	77,3	1206,9	100,6	74,5
Февраль	1203,1	100,9	103,7	1263,6	106,3	104,2
Март	1364,2	102,2	106,0	1348,5	102,0	101,1
I квартал	3706,1	100,9	83,7	3819,0	103,0	84,7
Апрель	1360,8	100,3	97,8	1317,4	105,3	97,1
Май	1397,5	102,8	102,8	1365,7	108,6	103,9
Июнь	1447,7	107,1	103,8	1413,8	108,4	103,8
II квартал	4206,0	103,4	105,9	4097,0	107,4	103,0
I полугодие	7912,1	102,2	х	7916,1	105,2	х
Июль	1457,3	107,7	101,7	1423,1	107,2	100,8
Август	1477,4	109,4	102,7	1492,4	99,1	104,4
Сентябрь	1549,1	102,9	104,9	1499,4	96,0	100,2
III квартал	4483,8	106,5	108,8	4414,9	100,4	107,7
Январь-сентябрь	12395,9	103,7	х	12330,9	103,4	х
Октябрь	1525,2	100,5	97,7	1520,5	99,9	101,2
Ноябрь	1558,8	100,8	101,8	1563,0	106,2	102,4
Декабрь	1696,6	103,5	107,3	1853,0	106,3	118,4
IV квартал	4780,6	101,7	105,4	4936,4	104,2	110,9
Год	17176,6	103,1	х	17267,4	103,7	х

Динамика оборота розничной торговли пищевыми продуктами, включая напитки, и табачными изделиями, непродовольственными товарами
(в процентах к среднемесячному значению 2019 года)

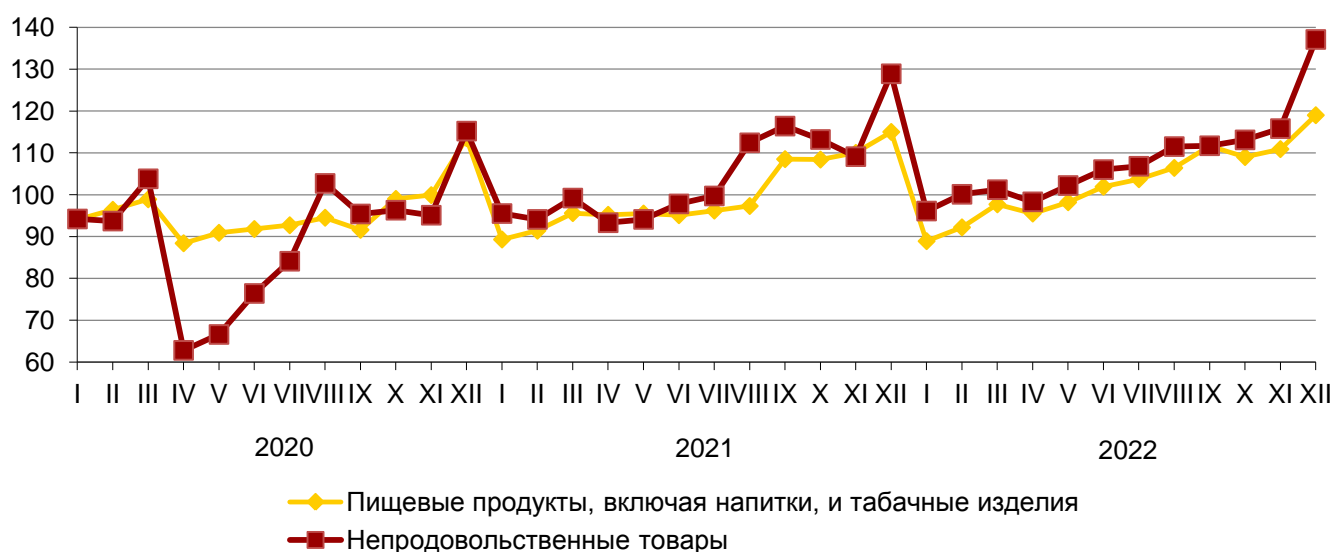

Товарные запасы в организациях розничной торговли
(на конец месяца)

	Товарные запасы, млн рублей	Обеспеченность запасами, в днях торговли
2021 г.		
Январь	716,3	44
Февраль	748,2	42
Март	724,4	42
Апрель	769,9	43
Май	761,8	43
Июнь	800,9	39
Июль	825,2	42
Август	892,9	38
Сентябрь	792,2	36
Октябрь	804,8	39
Ноябрь	876,0	43
Декабрь	905,0	33
2022 г.		
Январь	1014,4	53
Февраль	748,2	42
Март	1068,3	50
Апрель	919,5	44
Май	883,5	42
Июнь	946,8	39
Июль	980,6	39
Август	1067,5	41
Сентябрь	1121,1	44
Октябрь	1190,5	46
Ноябрь	1270,7	48
Декабрь	1178,0	34

2.2. Рестораны, кафе и бары

Оборот общественного питания (оборот ресторанов, кафе, баров, столовых при предприятиях и учреждениях, а также организаций, осуществляющих поставку продукции общественного питания) в декабре 2022 г. составил 162,0 млн рублей, или 109,6% (в сопоставимых ценах) к декабрю 2021 г., в 2022 г. – 1361,9 млн рублей, или 113,4% к предыдущему году.

Динамика оборота общественного питания

	Млн рублей	В % к	
		соответствующему периоду предыдущего года	предыдущему периоду
2021 г.			
Январь	82,1	88,2	74,2
Февраль	84,1	90,3	102,3
Март	95,6	98,3	113,5
I квартал	261,7	92,2	102,0
Апрель	94,8	168,4	98,4
Май	90,1	152,4	92,6
Июнь	91,6	155,8	100,5
II квартал	276,5	158,7	102,2
I полугодие	538,3	117,2	х
Июль	66,4	99,6	72,1
Август	71,2	99,2	105,9
Сентябрь	78,3	101,0	110,0
III квартал	216,0	100,0	75,8
Январь-сентябрь	754,3	111,6	х
Октябрь	81,7	106,1	103,9
Ноябрь	83,3	104,2	101,0
Декабрь	127,6	106,0	153,2
IV квартал	292,6	105,5	133,5
Год	1046,9	109,9	х
2022 г.			
Январь	91,6	102,1	71,4
Февраль	102,7	110,6	110,9
Март	106,8	97,4	99,5
I квартал	301,0	103,2	99,8
Апрель	107,8	98,6	99,6
Май	102,0	97,9	91,9
Июнь	101,8	95,5	98,1
II квартал	311,6	97,3	96,4
I полугодие	612,6	100,1	х
Июль	98,7	128,3	96,9
Август	98,2	120,0	99,0
Сентябрь	111,2	122,4	112,2
III квартал	308,1	123,4	96,1
Январь-сентябрь	920,7	106,8	х
Октябрь	122,5	128,7	109,2
Ноябрь	156,7	162,5	127,6
Декабрь	162,0	109,6	103,3
IV квартал	441,2	129,1	140,6
Год	1361,9	113,4	х

Динамика оборота общественного питания
(в процентах к среднемесячному значению 2019 года)

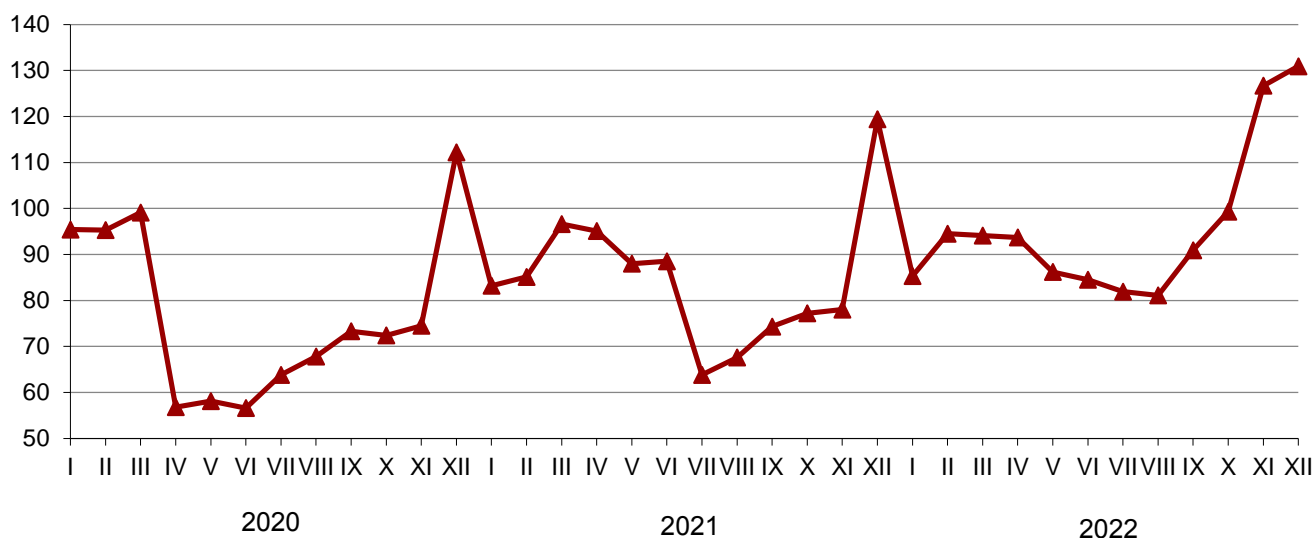

2.3. Рынок платных услуг населению

В декабре 2022 г., по оперативным данным, населению было оказано **платных услуг** на 954,4 млн рублей, или 109,2% (в сопоставимых ценах) к соответствующему периоду предыдущего года, в 2022 г. – 8995,3 млн рублей и 105,0%.

Динамика объема платных услуг населению

	Млн рублей	В % к	
		соответствующему периоду предыдущего года	предыдущему периоду
2021 г.			
Январь	580,8	103,5	80,3
Февраль	653,4	109,4	111,9
Март	698,4	112,1	106,5
I квартал	1932,6	108,5	98,8
Апрель	691,4	164,4	97,9
Май	634,9	146,5	91,8
Июнь	684,9	135,8	107,4
II квартал	2011,2	153,7	99,1
I полугодие	3943,8	125,6	x
Июль	608,6	117,7	88,3
Август	632,0	116,6	103,4
Сентябрь	706,8	116,5	111,2
III квартал	1947,4	116,9	95,8
Январь-сентябрь	5891,1	122,6	x
Октябрь	693,4	108,9	97,8
Ноябрь	693,6	106,8	99,7
Декабрь	790,4	104,4	113,6
IV квартал	2177,4	106,6	110,3
Год	8068,5	117,8	x

	Млн рублей	В % к	
		соответствующему периоду предыдущего года	предыдущему периоду
2022 г.			
Январь	648,2	105,6	81,5
Февраль	662,9	96,6	101,9
Март	733,9	100,2	110,4
I квартал	2045,0	101,0	89,3
Апрель	726,8	100,1	98,4
Май	711,4	106,2	97,4
Июнь	737,7	102,3	103,1
II квартал	2175,9	97,8	103,6
I полугодие	4220,9	101,6	х
Июль	671,4	103,3	89,5
Август	718,0	106,8	106,7
Сентябрь	788,2	105,7	110,2
III квартал	2177,6	103,6	101,4
Январь-сентябрь	6398,6	102,8	х
Октябрь	780,0	106,0	98,2
Ноябрь ¹⁾	862,4	117,0	110,0
Декабрь	954,4	109,2	106,2
IV квартал	2596,7	110,1	117,2
Год	8995,3	105,0	х

¹⁾ Данные изменены в связи с уточнением респондентами ранее предоставленных оперативных данных.

Объем платных услуг населению по видам

	2022 г.			Справочно ¹⁾ январь-ноябрь 2022 г.	
	млн рублей	В % к		млн рублей	В % к январю- ноябрю 2021 г.
		2021 г.	итогу		
Платные услуги	8995,3	105,0	100	8040,9	104,5
в том числе:					
бытовые	1213,3	113,3	13,5	1097,6	112,6
транспортные	1240,9	111,8	13,8	1129,7	111,6
услуги почтовой связи и курьерские	41,2	98,9	0,5	36,5	99,6
из них курьерской доставки	0,0	х ²⁾	0,0	0,0	х ²⁾
телекоммуникационные	1489,0	99,2	16,6	1361,8	100,0
жилищные	327,0	98,5	3,6	295,4	98,4
коммунальные	2155,0	108,2	24,0	1841,1	105,1
культуры	90,2	97,1	1,0	82,7	109,5
туристские	29,0	109,4	0,3	26,6	109,6
физической культуры и спорта	69,5	125,3	0,8	61,2	134,4
из них фитнес-центров и спортивных клубов	6,2	х ²⁾	0,1	5,5	х ²⁾
медицинские	528,0	78,2	5,9	485,6	78,0
гостиниц и аналогичных средств размещения	198,7	134,6	2,2	184,7	135,7

	2022 г.			Справочно ¹⁾ январь-ноябрь 2022 г.	
	млн рублей	в % к		млн рублей	в % к январю- ноябрю 2021 г.
		2021 г.	итогу		
специализированных коллективных средств размещения	57,9	170,9	0,6	55,8	178,8
из них санаторно-курортных организаций	18,4	87,8	0,2	17,2	90,0
ветеринарные	26,1	100,6	0,3	22,9	100,6
юридические	117,6	92,5	1,3	107,6	92,4
системы образования	1001,4	104,3	11,1	879,4	104,1
услуги, предоставляемые гражданам					
пожилого возраста и инвалидам	126,9	116,7	1,4	115,3	116,7
прочие платные услуги	283,8	105,5	3,2	257,1	104,8
из них электронные услуги и сервисы в области информационно-коммуникационных технологий ³⁾	0,7	х ²⁾	0,0	0,6	х ²⁾

¹⁾ Данные изменены в связи с уточнением респондентами ранее предоставленных оперативных данных.

²⁾ Статистическое наблюдение осуществляется с января 2022 г.

³⁾ Включают платные подписки на онлайн-кинотеатры и игровые сервисы, пользование услугами облачных хранилищ данных.

Объем бытовых услуг населению по видам

	2022 г.			Справочно ¹⁾ январь-ноябрь 2022 г.	
	млн рублей	в % к		млн рублей	в % к к январю- ноябрю 2021 г.
		2021 г.	итогу		
Бытовые услуги	1213,3	113,3	100	1097,6	112,6
в том числе:					
ремонт, окраска и пошив обуви	12,6	118	1,0	11,4	117,1
ремонт и пошив швейных, меховых и кожаных изделий, головных уборов и изделий текстильной галантереи, ремонт, пошив и вязание трикотажных изделий	39,7	110,5	3,3	36,0	108,8
ремонт и техническое обслуживание бытовой радиоэлектронной аппаратуры, бытовых машин и приборов, ремонт и изготовление металлоизделий	73,3	106,3	6,0	65,8	105,9
техническое обслуживание и ремонт транспортных средств, машин и оборудования	232,5	116,8	19,2	210,4	116,1
изготовление и ремонт мебели	21,3	104,3	1,8	19,5	104,6
химическая чистка и крашение, услуги прачечных	39,0	119,6	3,2	33,8	116,6
ремонт и строительство жилья и других построек	393,1	113,8	32,4	357,6	113,4

	2022 г.			Справочно ¹⁾ январь-ноябрь 2022 г.	
	млн рублей	в % к		млн рублей	в % к к январю- ноябрю 2021 г.
		2021 г.	итогу		
услуги фотоателье	32,5	111,7	2,7	29,6	111,3
услуги саун, бань и душевых	64,7	107,8	5,3	57,1	105,5
парикмахерские и косметические услуги	145,4	124,0	12,0	131,3	123,2
услуги по аренде, лизингу и прокату	22,2	113,4	1,8	20,3	113,4
из них услуги по аренде и лизингу легковых автомобилей и легких автотранспортных средств (включая каршеринг) ²⁾	-	-	-	-	-
ритуальные услуги	61,2	102,7	5,0	56,0	102,7
прочие бытовые услуги	75,7	103,2	6,2	68,8	103,5

¹⁾ Данные изменены в связи с уточнением респондентами ранее предоставленных оперативных данных.

²⁾ Статистическое наблюдение осуществляется с января 2022 г.

2.4. Оптовая торговля

Оборот оптовой торговли в декабре 2022 г. составил 1019,0 млн рублей, или 94,7% (в сопоставимых ценах) к соответствующему периоду предыдущего года, в 2022 г. – 9876,2 млн рублей и 102,2%. На долю субъектов малого предпринимательства в декабре 2022 г. приходилось 51,4% оборота оптовой торговли.

Динамика оборота оптовой торговли

	Оборот оптовой торговли			В том числе оборот оптовой торговли организаций оптовой торговли		
	млн рублей	в % к		млн рублей	в % к	
		соответст- вующему периоду предыду- щего года	преды- дущему периоду		соответст- вующему периоду предыду- щего года	преды- дущему периоду
2021 г.						
Январь	620,0	110,8	84,3	575,7	108,8	83,3
Февраль	550,9	101,0	87,5	504,6	99,7	86,4
Март	616,6	109,7	98,5	561,5	108,8	110,2
I квартал	1787,5	107,2	86,1	1641,7	105,8	83,4
Апрель	679,8	136,5	109,3	616,3	130,5	108,8
Май	676,9	122,7	98,6	619,1	118,3	99,4
Июнь	697,1	121,2	100,7	631,4	117,8	99,8
II квартал	2053,9	126,5	111,0	1866,7	122,0	109,8
I полугодие	3841,4	116,7	х	3508,5	113,8	х
Июль	735,7	100,7	105,0	669,6	96,9	105,5
Август	656,1	92,6	88,2	606,5	91,1	89,6
Сентябрь	761,5	103,8	115,6	697,8	101,0	114,6
III квартал	2153,3	99,1	101,6	1973,9	96,4	102,5
Январь-сентябрь	5994,7	109,8	х	5482,4	106,9	х

	Оборот оптовой торговли			В том числе оборот оптовой торговли организаций оптовой торговли		
	млн рублей	в % к		млн рублей	в % к	
		соответствующему периоду предыдущего года	предыдущему периоду		соответствующему периоду предыдущего года	предыдущему периоду
Октябрь	777,9	105,8	101,5	716,8	102,4	102,0
Ноябрь	735,8	103,6	93,6	674,4	99,0	93,1
Декабрь	952,8	115,1	128,1	772,4	99,6	113,3
IV квартал	2466,5	108,5	111,8	2163,6	100,3	107,0
Год	8461,2	109,4	x	7646,0	105,0	x
2022 г.						
Январь	718,8	102,2	74,6	628,9	96,3	80,5
Февраль	652,6	105,1	90,0	562,2	98,9	88,6
Март	718,4	101,6	107,1	601,8	93,4	104,1
I квартал	2089,8	102,9	81,6	1792,8	96,1	79,8
Апрель	767,4	97,0	104,4	694,2	96,8	112,7
Май	772,4	98,3	99,9	673,3	93,7	96,3
Июнь	811,4	101,7	104,2	697,3	96,5	102,7
II квартал	2351,2	99,0	106,8	2064,8	95,7	109,3
I полугодие	4441,0	100,8	x	3857,6	95,9	x
Июль	806,5	96,1	99,2	702,8	92,0	100,6
Август	889,4	119,6	109,8	798,5	116,1	113,2
Сентябрь	924,8	106,1	102,5	804,9	100,8	99,4
III квартал	2620,7	106,8	109,6	2306,3	102,5	109,8
Январь-сентябрь	7061,7	103,0	x	6163,9	98,3	x
Октябрь	891,4	100,2	95,8	768,7	93,7	94,9
Ноябрь	904,1	108,4	101,3	774,2	101,3	100,6
Декабрь	1019,0	94,7	111,8	845,7	96,9	108,3
IV квартал	2814,5	100,5	105,2	2388,5	97,2	101,4
Год	9876,2	102,2	x	8552,4	98,0	x

Динамика оборота оптовой торговли
(в процентах к среднемесячному значению 2019 года)



В 2022 г. оборот оптовой торговли на 86,6% формировался организациями с основным видом экономической деятельности «Торговля оптовая, кроме оптовой торговли автотранспортными средствами и мотоциклами» (в 2021 г. – на 90,4%), оборот которых составил 8552,4 млн рублей, или 98,0% к 2021 г.

Запасы угля и мазута топочного у потребителей

По состоянию на 1 января 2023 г. объем запасов угля составил 63,4 тыс. тонн, что на 16,5% меньше запасов на 1 января 2022 г.

Запасы угля и мазута топочного у потребителей (без микропредприятий; тысяч тонн)

	Уголь			Мазут топочный		
	на 1 января 2023 г.	в % к		на 1 января 2023 г.	в % к	
		1 января 2022 г.	1 декабря 2022 г.		1 января 2022 г.	1 декабря 2022 г.
Всего	63,4	83,5	84,4	... ¹⁾	-	100,0
в том числе						
по потребителям						
с основным видом деятельности:						
добыча полезных						
ископаемых	...	105,0	115,1	-	-	-
обрабатывающие производства	...	в 3,0 р.	85,7	-	-	-
в том числе:						
производство пищевых продуктов	...	в 3,0 р.	85,7	-	-	-
обеспечение электрической						
энергией, газом и паром,						
кондиционирование воздуха	16,5	58,5	63,4	-	-	-
транспортировка						
и хранение	1,3	101,7	104,8	-	-	-
прочие потребители	38,7	97,1	92,5	...	-	100,0
Из строки всего						
жилищно-коммунальное						
хозяйство; деятельность						
домашних хозяйств						
как работодателей	...	в 2,1 р.	в 2,0 р.	-	-	-

¹⁾ См. сноску ¹⁾ на с. 10.

В котельных, находящихся в ведении муниципалитетов, и в ведомственных котельных запасы угля на 1 января 2023 г. составили 31,2 тыс. тонн, что на 2,8% больше, чем на 1 января 2022 г.

3. ИНСТИТУЦИОНАЛЬНЫЕ ПРЕОБРАЗОВАНИЯ

3.1. Характеристика хозяйствующих субъектов

На 1 января 2023 г. число хозяйствующих субъектов по Республике Тыва составило 10,8 тысячи, из них 3,5 тысячи являются организациями, 0,2 – филиалами, представительствами и иными подразделениями, созданными без прав юридического лица, 7,1 тысячи – индивидуальными предпринимателями.

Распределение организаций по видам экономической деятельности на 1 января 2023 года

	Количество организаций, единиц	В % к		
		итогу	количеству организаций на 1 января 2022 г.	количеству организаций на 1 октября 2022 г.
Всего	3694	100	104,7	100,8
из них по видам экономической деятельности:				
сельское, лесное хозяйство, охота, рыболовство и рыбоводство	288	7,8	111,6	101,8
в том числе:				
растениеводство и животноводство, охота и предоставление соответствующих услуг в этих областях	253	6,8	112,4	101,6
из них растениеводство и животноводство	231	6,3	113,2	101,3
лесоводство и лесозаготовки	26	0,7	108,3	100,0
рыболовство и рыбоводство	9	0,2	100,0	112,5
добыча полезных ископаемых	17	0,5	106,3	100,0
в том числе:				
добыча угля	3	0,1	100,0	100,0
добыча металлических руд	8	0,2	114,3	100,0
добыча прочих полезных ископаемых	6	0,2	100,0	100,0
обрабатывающие производства	112	3,0	106,7	99,1
в том числе:				
производство пищевых продуктов	48	1,3	102,1	100,0
производство напитков	6	0,2	120,0	120,0
производство текстильных изделий	2	0,1	66,7	100,0
производство одежды	2	0,1	100,0	100,0
производство кожи и изделий из кожи	1	0,0	100,0	100,0
обработка древесины и производство изделий из дерева и пробки, кроме мебели, производство изделий из соломки и материалов для плетения	11	0,3	122,2	100,0
деятельность полиграфическая и копирование носителей информации	6	0,2	120,0	120,0
производство химических веществ и химических продуктов	1	0,0	100,0	100,0
производство лекарственных средств и материалов, применяемых в медицинских целях	1	0,0	x	50,0

	Количество организаций, единиц	В % к		
		итогу	количеству организаций на 1 января 2022 г.	количеству организаций на 1 октября 2022 г.
производство резиновых и пластмассовых изделий	1	0,0	100,0	100,0
производство прочей неметаллической минеральной продукции	17	0,5	113,3	100,0
производство готовых металлических изделий, кроме машин и оборудования	3	0,1	150,0	100,0
производство машин и оборудования, не включенных в другие группировки	1	0,0	100,0	100,0
производство мебели	5	0,1	166,7	100,0
производство прочих готовых изделий	3	0,1	100,0	100,0
ремонт и монтаж машин и оборудования	4	0,1	80,0	80,0
обеспечение электрической энергией, газом и паром; кондиционирование воздуха	26	0,7	100,0	96,3
водоснабжение; водоотведение, организация сбора и утилизации отходов, деятельность по ликвидации загрязнений	30	0,8	115,4	107,1
строительство	301	8,1	110,3	103,8
торговля оптовая и розничная; ремонт автотранспортных средств и мотоциклов	344	9,3	98,6	101,2
в том числе:				
торговля оптовая и розничная автотранспортными средствами и мотоциклами и их ремонт	27	0,7	122,7	108,0
торговля оптовая, кроме оптовой торговли автотранспортными средствами и мотоциклами	96	2,6	88,9	99,0
торговля розничная, кроме торговли автотранспортными средствами и мотоциклами	221	6,0	100,9	101,4
транспортировка и хранение	120	3,2	106,2	102,6
из них:				
деятельность автомобильного грузового транспорта и услуги по перевозкам	57	1,5	109,6	103,6
деятельность почтовой связи и курьерская деятельность	3	0,1	100,0	100,0
деятельность гостиниц и предприятий общественного питания	81	2,2	124,6	102,5
деятельность в области информации и связи	93	2,5	93,0	87,7
деятельность финансовая и страховая	61	1,7	89,7	98,4
деятельность по операциям с недвижимым имуществом	172	4,7	103,6	100,0
деятельность профессиональная, научная и техническая	196	5,3	119,5	101,6
из них научные исследования и разработки	19	0,5	111,8	100,0

	Количество организаций, единиц	В % к		
		итогу	количеству организаций на 1 января 2022 г.	количеству организаций на 1 октября 2022 г.
деятельность административная и сопутствующие дополнительные услуги	116	3,1	107,4	103,6
государственное управление и обеспечение военной безопасности; социальное обеспечение	474	12,8	102,6	100,6
образование	444	12,0	103,5	100,9
деятельность в области здравоохранения и социальных услуг	191	5,2	109,1	100,5
деятельность в области культуры, спорта, организации досуга и развлечений	236	6,4	97,5	100,0
предоставление прочих видов услуг	391	10,6	102,6	101,0

Распределение организаций по организационно-правовым формам на 1 января 2023 года

	Количество организаций, единиц	В % к		
		итогу	количеству организаций на 1 января 2022 г.	количеству организаций на 1 октября 2022 г.
Всего	3694	100	104,7	100,8
в том числе:				
организационно-правовые формы юридических лиц, являющихся коммерческими	1617	43,8	106,9	101,9
из них:				
унитарные предприятия	62	1,7	98,4	100,0
хозяйственные общества и товарищества	1452	39,3	108,0	102,3
в том числе:				
акционерные общества	25	0,7	89,3	100,0
общества с ограниченной ответственностью	1427	38,6	108,4	102,3
организационно-правовые формы юридических лиц, являющихся некоммерческими	1921	52,0	102,7	100,9
из них:				
потребительские кооперативы	144	3,9	116,1	102,9
фонды	59	1,6	96,7	98,3
учреждения	1175	31,8	101,0	100,5
организационно-правовые формы организаций, созданных без прав юридического лица	156	4,2	109,1	90,2

**Распределение организаций
по формам собственности на 1 января 2023 года**

	Количество организаций, единиц	В % к		
		итогу	количеству организаций на 1 января 2022 г.	количеству организаций на 1 октября 2022 г.
Всего	3694	100	104,7	100,8
в том числе по формам собственности:				
российская	3676	99,5	104,8	100,9
в том числе:				
государственная	464	12,6	108,2	100,2
в том числе:				
федеральная	145	3,9	104,3	100,0
субъектов Российской Федерации	319	8,6	110,0	100,3
муниципальная	909	24,6	100,4	100,6
общественных и религиозных организаций (объединений)	378	10,2	101,9	101,9
частная	1887	51,1	106,8	100,9
смешанная российская	21	0,6	116,7	110,5
потребительской кооперации	17	0,5	100,0	100,0
иностранная	11	0,3	110,0	100,0
в том числе:				
иностранных юридических лиц	6	0,2	100,0	100,0
иностранных граждан и лиц без гражданства	5	0,1	166,7	100,0
совместная российская и иностранная	7	0,2	70,0	77,8
в том числе:				
совместная федеральная и иностранная	1	0,0	100,0	100,0
совместная частная и иностранная	6	0,2	66,7	75,0

**Распределение индивидуальных предпринимателей
по видам экономической деятельности на 1 января 2023 года**

	Количество предпринимателей, человек	В % к		
		итогу	количеству на 1 января 2022 г.	количеству на 1 октября 2022 г.
Всего	7128	100	105,9	101,4
из них по видам экономической деятельности:				
сельское, лесное хозяйство, охота, рыболовство и рыбоводство	1278	17,9	97,0	99,4
в том числе:				
растениеводство и животноводство, охота и предоставление соответствующих услуг в этих областях	1222	17,1	98,0	100,1
из них растениеводство и животноводство	1211	17,0	97,9	100,1
лесоводство и лесозаготовки	47	0,7	79,7	85,5

	Количество предпринимателей, человек	В % к		
		итогу	количеству на 1 января 2022 г.	количеству на 1 октября 2022 г.
рыболовство и рыбоводство	9	0,1	81,8	90,0
добыча полезных ископаемых	1	0,0	100,0	100,0
в том числе добыча металлических руд	1	0,0	100,0	100,0
обрабатывающие производства	331	4,6	106,1	98,2
в том числе:				
производство пищевых продуктов	138	1,9	101,5	97,2
производство текстильных изделий	3	0,0	75,0	75,0
производство одежды	22	0,3	73,3	91,7
производство кожи и изделий из кожи	3	0,0	100,0	100,0
обработка древесины и производство изделий из дерева и пробки, кроме мебели, производство изделий из соломки и материалов для плетения	91	1,3	121,3	103,4
производство бумаги и бумажных изделий	1	0,0	100,0	100,0
деятельность полиграфическая и копирование носителей информации	7	0,1	116,7	100,0
производство химических веществ и химических продуктов	1	0,0	100,0	100,0
производство резиновых и пластмассовых изделий	1	0,0	50,0	100,0
производство прочей неметаллической минеральной продукции	25	0,4	166,7	100,0
производство готовых металлических изделий, кроме машин и оборудования	12	0,2	133,3	100,0
производство компьютеров, электронных и оптических изделий	2	0,0	x	200,0
производство машин и оборудования, не включенных в другие группировки	1	0,0	x	50,0
производство мебели	12	0,2	100,0	92,3
производство прочих готовых изделий	5	0,1	55,6	100,0
ремонт и монтаж машин и оборудования	7	0,1	77,8	87,5
обеспечение электрической энергией, газом и паром; кондиционирование воздуха	2	0,0	66,7	66,7
водоснабжение; водоотведение, организация сбора и утилизации отходов, деятельность по ликвидации загрязнений	12	0,2	109,1	120,0
строительство	250	3,5	115,7	96,9

	Количество предпринимателей, человек	В % к		
		итогу	количеству на 1 января 2022 г.	количеству на 1 октября 2022 г.
торговля оптовая и розничная; ремонт автотранспортных средств и мотоциклов	3419	48,0	108,1	102,6
в том числе:				
торговля оптовая и розничная автотранспортными средствами и мотоциклами и их ремонт	177	2,5	111,3	100,6
торговля оптовая, кроме оптовой торговли автотранспортными средствами и мотоциклами	120	1,7	122,4	100,8
торговля розничная, кроме торговли автотранспортными средствами и мотоциклами	3122	43,8	107,4	102,8
транспортировка и хранение	589	8,3	106,5	100,5
из них:				
деятельность железнодорожного транспорта: междугородные и международные пассажирские перевозки	1	0,0	x	100,0
деятельность автомобильного грузового транспорта и услуги по перевозкам	365	5,1	109,9	99,2
деятельность почтовой связи и курьерская деятельность	13	0,2	185,7	118,2
деятельность гостиниц и предприятий общественного питания	404	5,7	111,9	102,5
деятельность в области информации и связи	77	1,1	114,9	105,5
деятельность финансовая и страховая	12	0,2	120,0	100,0
деятельность по операциям с недвижимым имуществом	120	1,7	121,2	109,1
деятельность профессиональная, научная и техническая	180	2,5	98,9	103,4
из них научные исследования и разработки	1	0,0	x	100,0
деятельность административная и сопутствующие дополнительные услуги	83	1,2	116,9	105,1
образование	62	0,9	112,7	100,0
деятельность в области здравоохранения и социальных услуг	46	0,6	100,0	100,0
деятельность в области культуры, спорта, организации досуга и развлечений	43	0,6	110,3	100,0
предоставление прочих видов услуг	219	3,1	96,9	98,2

3.2 Демография организаций¹⁾

В декабре 2022 г. зарегистрировано 25 организаций (в декабре 2021 г. – 27 организаций), официально ликвидировано 7 организаций (в декабре 2021 г. – 32 организаций).

Демография организаций по видам экономической деятельности

	Количество зарегистрированных организаций				Количество официально ликвидированных организаций			
	всего		на 1000 организаций		всего		на 1000 организаций	
	декабрь 2022 г.	2022 г.	декабрь 2022 г.	2022 г.	декабрь 2022 г.	2022 г.	декабрь 2022 г.	2022 г.
Всего	25	317	7,1	91,6	7	158	2,0	45,7
в том числе по видам экономической деятельности:								
сельское, лесное хозяйство, охота, рыболовство и рыбоводство	1	41	3,6	157,1	-	16	-	61,3
обрабатывающие производства	-	10	-	92,2	-	4	-	36,9
обеспечение электрической энергией, газом и паром; кондиционирование воздуха	-	4	-	153,8	1	4	37,7	153,8
водоснабжение; водоотведение, организация сбора и утилизации отходов, деятельность по ликвидации загрязнений	1	5	33,9	178,6	-	1	-	35,7
строительство	2	41	6,7	143,9	-	16	-	56,1
торговля оптовая и розничная; ремонт автотранспортных средств и мотоциклов	4	37	11,8	107,7	-	29	-	84,4
транспортная перевозка грузов и пассажиров; автомобильная перевозка пассажиров и такси; такси; хранение	3	11	26,1	97,3	-	5	-	44,2

¹⁾ Исключая филиалы, представительства и другие обособленные подразделения.

	Количество зарегистрированных организаций				Количество официально ликвидированных организаций			
	всего		на 1000 организаций		всего		на 1000 организаций	
	декабрь 2022 г.	2022 г.	декабрь 2022 г.	2022 г.	декабрь 2022 г.	2022 г.	декабрь 2022 г.	2022 г.
деятельность гостиниц и предприятий общественного питания	2	14	25,0	191,8	-	1	-	13,7
деятельность в области информации и связи	1	11	11,6	131,7	-	3	-	35,9
деятельность финансовая и страховая	1	5	19,2	91,7	1	9	19,2	165,1
деятельность по операциям с недвижимым имуществом	-	17	-	101,5	1	8	5,8	47,8
деятельность профессиональная, научная и техническая	2	24	11,6	143,7	2	9	11,6	53,9
деятельность административная и сопутствующие дополнительные услуги	-	18	-	162,2	-	8	-	72,1
государственное управление и обеспечение военной безопасности; социальное обеспечение	-	15	-	36,6	-	2	-	4,9
образование	4	15	9,2	34,8	-	2	-	4,6
деятельность в области здравоохранения и социальных услуг	1	10	5,6	57,1	1	5	5,6	28,6
деятельность в области культуры, спорта, организации досуга и развлечений	-	7	-	31,3	-	14	-	62,5
предоставление прочих видов услуг	3	32	7,8	83,7	1	22	2,6	57,5

Демография организаций по формам собственности

	Количество зарегистрированных организаций				Количество официально ликвидированных организаций			
	всего		на 1000 организаций		всего		на 1000 организаций	
	декабрь 2022 г.	2022 г.	декабрь 2022 г.	2022 г.	декабрь 2022 г.	2022 г.	декабрь 2022 г.	2022 г.
Всего	25	317	7,1	91,6	7	158	2,0	45,7
в том числе по формам собственности:								
российская	25	315	7,1	91,3	7	157	2,0	45,5
в том числе:								
государственная	-	12	-	34,8	-	4	-	11,6
в том числе:								
федеральная собственность субъектов Российской Федерации	-	1	-	17,1	-	1	-	17,1
муниципальная	-	11	-	38,4	-	3	-	10,5
общественных и религиозных организаций (объединений)	2	17	2,2	19,0	1	15	1,1	16,8
частная	3	25	8,0	66,9	1	18	2,7	48,2
смешанная российская	20	260	10,7	144,4	5	120	2,7	66,6
иностранная	-	2	-	250,0	-	-	-	-
из нее								
иностранных граждан и лиц без гражданства	-	2	-	666,7	-	-	-	-
совместная российская и иностранная	-	-	-	-	-	1	-	222,2
из нее совместная частная и иностранная	-	-	-	-	-	1	-	222,2

4. ЦЕНЫ

Индексы цен и тарифов (на конец периода; в процентах)

	К предыдущему месяцу			Декабрь 2022 г. к декабрю 2021 г.	2022 г. к 2021 г.	Справочно декабрь 2021 г. к декабрю 2020 г.
	октябрь	ноябрь	декабрь			
Индекс потребительских цен	100,6	100,4	101,0	110,3	111,6	107,8
Индекс цен производителей промышленных товаров ¹⁾	98,4	100,0	105,5	94,0	93,3	92,8
Индекс цен производителей сельскохозяйственной продукции	100,7	99,8	101,2	101,5	100,9	98,5
Сводный индекс цен на продукцию (затраты, услуги) инвестиционного назначения	100,4	100,4	100,0	108,8	112,6	113,2
Индекс тарифов на грузовые перевозки	100,0	132,8	100,0	133,6	106,1	100,1

¹⁾ На товары, предназначенные для реализации на внутрисоссийском рынке.

Темпы прироста, снижения (-) цен и тарифов (на конец периода; в процентах к декабрю предыдущего года)

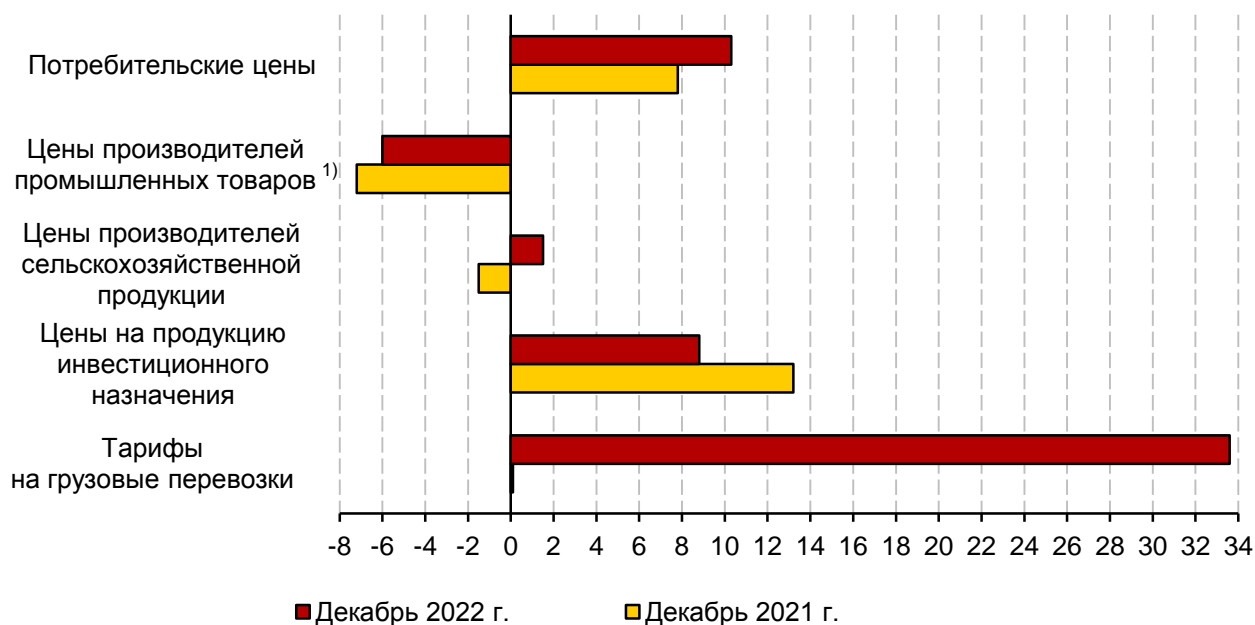

¹⁾ На товары, предназначенные для реализации на внутрисоссийском рынке.

4.1. Потребительские цены

Сводный индекс потребительских цен в республике в декабре 2022 г. по отношению к предыдущему месяцу составил 101,0%, на продовольственные товары – 101,4, непродовольственные товары – 100,2, услуги – 101,9%.

Индексы потребительских цен и тарифов на товары и услуги (на конец периода; в процентах к предыдущему периоду)

	Все товары и услуги	В том числе		
		продоволь- ственные товары	непродоволь- ственные товары	услуги
2021 г.				
Январь	100,6	100,8	100,7	100,3
Февраль	101,1	101,7	100,8	100,5
Март	100,4	100,5	100,7	99,7
I квартал	102,1	103,0	102,1	100,4
Апрель	100,9	101,4	100,4	100,8
Май	100,4	100,3	100,2	101,1
Июнь	100,4	100,4	100,4	100,3
II квартал	101,7	102,2	101,0	102,2
Июль	100,1	99,8	100,5	100,2
Август	100,2	99,4	101,0	100,4
Сентябрь	100,6	101,0	100,4	100,5
III квартал	101,0	100,2	101,9	101,0
Октябрь	101,1	102,0	100,6	100,3
Ноябрь	101,0	101,7	100,5	100,7
Декабрь	100,7	101,4	100,3	100,4
IV квартал	102,8	105,1	101,3	101,4
Декабрь 2021 г.				
к декабрю 2020 г.	107,8	110,7	106,4	105,1
2022 г.				
Январь	100,9	101,8	100,5	100,5
Февраль	101,5	101,9	100,5	102,7
Март	106,3	107,1	105,4	106,7
I квартал	108,9	111,1	106,4	110,1
Апрель	101,0	102,1	100,6	100,0
Май	99,3	100,1	99,8	97,5
Июнь	99,4	99,9	99,8	97,7
II квартал	99,7	102,0	100,2	95,3
Июль	99,9	98,9	99,9	101,4
Август	99,7	98,7	100,5	99,8
Сентябрь	100,0	99,9	100,3	99,7
III квартал	99,6	97,6	100,7	100,8
Октябрь	100,6	100,8	100,2	101,2
Ноябрь	100,4	100,5	100,4	100,4
Декабрь	101,0	101,4	100,2	101,9
IV квартал	102,1	102,7	100,8	103,4
Декабрь 2022 г.				
к декабрю 2021 г.	110,3	113,5	108,2	109,3

Стоимость фиксированного набора потребительских товаров и услуг для межрегиональных сопоставлений покупательной способности населения в расчете на месяц в среднем по республике в конце декабря 2022 г. составила 18152,03 рубля и за месяц повысилась на 1,7%, с начала года – на 9,4% (в декабре 2021 г. увеличилась на 0,5%, с начала года – на 8,7%).

В декабре 2022 г. цены на **продовольственные товары** повысились на 1,4%, с начала года – на 13,5% (в декабре 2021 г. увеличились на 1,4%, с начала года – на 10,7%).

Максимальное и минимальное изменение цен на отдельные продовольственные товары в декабре 2022 года
(на конец периода; в процентах к декабрю 2021 года)

	Индекс цен в среднем по группе	Максимальное и минимальное изменение цен внутри группы	
		товары	индекс цен
Мясо и птица	108,7	баранина (кроме бескостного мяса)	115,5
		свинина бескостная	98,6
Колбасные изделия и продукты из мяса и птицы	111,2	кулинарные изделия из птицы	120,8
		колбаса сырокопченая	104,1
Рыбопродукты	116,4	консервы рыбные в томатном соусе	133,6
		рыба охлажденная и мороженая разделанная лососевых пород	108,6
Масло и жиры	111,9	масло оливковое	129,7
		масло подсолнечное	102,1
Молоко и молочная продукция	115,3	сырки творожные, глазированные шоколадом	143,3
		творог	92,5
Кондитерские изделия	122,9	жевательная резинка	141,0
		конфеты шоколадные натуральные и с добавками	106,4
Хлеб и хлебобулочные изделия	115,2	бараночные изделия	125,0
		хлеб и булочные изделия из пшеничной муки различных сортов	112,6
Крупа и бобовые	119,9	рис шлифованный	135,3
		крупа гречневая-ядрица	101,5
Флодоовощная продукция, включая картофель	103,2	бананы	128,0
		капуста белокочанная свежая	60,4
Алкогoльные напитки	108,8	вино виноградное крепленое крепостью до 20% об. спирта	117,5
		коньяк ординарный отечественный	104,6
Общественное питание	115,9	кофе в организациях быстрого обслуживания	121,1
		ужин в ресторане	109,5

Стоимость условного (минимального) набора продуктов питания в расчете на месяц в среднем по республике в конце декабря 2022 г. составила 5846,19 рубля и за месяц увеличилась на 2,0%, с начала года – на 5,3% (в декабре 2021 г. повысилась на 2,1%, с начала года – на 18,4%).

Цены на непродовольственные товары в декабре 2022 г. повысились на 0,2%, с начала года – на 8,2% (в декабре 2021 г. увеличились на 0,3%, с начала года – на 6,4%).

Максимальное и минимальное изменение цен на отдельные непродовольственные товары в декабре 2022 года
(на конец периода; в процентах к декабрю 2021 года)

	Индекс цен в среднем по группе	Максимальное и минимальное изменение цен внутри группы	
		товары	индекс цен
Ткани	112,8	ткани хлопчатобумажные бельевые	149,0
		ткань костюмная шерстяная и полушерстяная	103,7
Одежда	107,6	брюки для детей школьного возраста из полушерстяных тканей	126,5
		куртка мужская из натуральной кожи	100,0
Трикотажные изделия	110,6	майка, футболка мужская бельевая	126,6
		джерсер мужской	98,8
Обувь кожаная, текстильная и комбинированная	108,3	обувь домашняя с текстильным верхом для взрослых	121,8
		кроссовые туфли для взрослых	101,5
Моющие и чистящие средства	142,2	мыло хозяйственное	169,2
		порошок стиральный	130,4
Парфюмерно-косметические товары	132,8	краска для волос	157,2
		гель для душа	107,6
Галантерея	113,1	щетка зубная	130,6
		сумка женская	101,3
Мебель	114,5	стол рабочий кухонный	140,4
		шкаф-вешалка для прихожей	103,4
Электротовары и другие бытовые приборы	111,0	батарейки электрические типа АА	163,9
		печь микроволновая	96,6
Строительные материалы	98,5	ламинат	124,5
		плиты древесностружечные, ориентированно-стружечные	64,4
Топливо моторное	94,0	дизельное топливо	118,6
		газовое моторное топливо	88,3
Медикаменты	108,3	«Активированный уголь, 250 мг»	155,0
		«Цефтриаксон, 1 г»	81,7

Цены и тарифы на услуги в декабре 2022 г. повысились на 1,9%, с начала года – на 9,3% (в декабре 2021 г. увеличились на 0,4%, с начала года – на 5,1%).

**Максимальное и минимальное изменение цен и тарифов
на отдельные услуги в декабре 2022 года
(на конец периода; в процентах к декабрю 2021 года)**

	Индекс цен (тарифов) в среднем по группе	Максимальное и минимальное изменение цен и тарифов внутри группы	
		услуги	индекс цен и тарифов
Бытовые услуги	111,8	химчистка мужского костюма	137,2
		маникюр	102,4
Услуги пассажирского транспорта	112,6	полет в салоне экономического класса самолета	135,9
		проезд в купейном вагоне скорого нефирменного поезда дальнего следования	91,9
Услуги связи	108,8	абонентская плата за пакет услуг сотовой связи	115,2
		абонентская плата за телевизионную антенну	93,0
Жилищные и коммунальные услуги (включая аренду квартир)	107,9	водоотведение	120,6
		обращение с твердыми коммунальными отходами	99,4
Услуги в системе образования	105,2	обучение в образовательных организациях среднего профессионального образования	132,5
		занятия на курсах профессионального обучения	70,3
Услуги в сфере зарубежного туризма	125,2	поездка на отдых в Египет	170,0
		поездки в отдельные страны Ближнего Востока	81,1
Медицинские услуги	111,6	изготовление съёмного протеза	125,7
		лечебный массаж	93,5
Услуги банков	109,2	аренда индивидуального банковского сейфа	119,5
		комиссия банка за перевод средств с карты на карту клиенту другого банка на территории России	100,0
Услуги страхования	115,7	годовая стоимость полиса обязательного страхования гражданской ответственности владельцев транспортных средств (ОСАГО)	169,9
		годовая стоимость полиса добровольного страхования легкового автомобиля от стандартных рисков (КАСКО)	78,5

**Средние тарифы на жилищно-коммунальные услуги
в декабре 2022 года**

	Рублей	В % к	
		ноябрю 2022 г.	декабрю 2021 г.
Плата за жилье в домах государственного и муниципального жилищных фондов, за кв. метр общей площади	20,85	100,5	106,5
Содержание, ремонт жилья для граждан - собственников жилья, за кв. метр общей площади	15,48	100,5	105,0
Услуги по организации и выполнению работ по эксплуатации домов ЖК, ЖСК, ТСЖ, за кв. метр общей площади	15,06	100,0	100,0
Взносы на капитальный ремонт, за кв. метр общей площади	5,88	100,0	103,9
Аренда однокомнатной квартиры у частных лиц, за месяц	21315,26	100,0	104,8
Аренда двухкомнатной квартиры у частных лиц, за месяц	25573,11	100,0	102,6
Обращение с твердыми коммунальными отходами, за месяц с человека	101,38	100,0	99,4
Отопление, за Гкал	2096,42	106,6	110,9
Водоснабжение холодное, за куб. метр	33,47	110,6	114,3
Водоотведение, за куб. метр	23,29	116,5	120,6
Водоснабжение горячее, за куб. метр	141,59	106,6	110,9
Газ сжиженный, за месяц с человека	423,90	106,0	108,5
Газ сжиженный, за куб. метр	157,55	106,0	108,5
Электроэнергия в квартирах без электроплит, в расчете за 100 кВт·ч	418,00	108,9	114,5
Электроэнергия в квартирах с электроплитами, в расчете за 100 кВт·ч	292,00	109,0	114,5

4.2. Цены на рынке жилья

Индекс цен на первичном рынке жилья в IV квартале 2022 г. по отношению к III кварталу 2022 г. составил 95,8%, на **вторичном рынке** – 105,0%.

Средняя цена 1 квадратного метра общей площади квартир на конец IV квартала 2022 г. на **первичном рынке жилья** составила 102666 рублей, на **вторичном рынке** – 109109 рублей.

Индексы цен на рынке жилья (на конец периода; в процентах)

	Первичный рынок				Вторичный рынок			
	IV квартал 2022 г. в % к		<i>справочно</i> IV квартал 2021 г. в % к		IV квартал 2022 г. в % к		<i>справочно</i> IV квартал 2021 г. в % к	
	к III кварталу 2022 г.	к IV кварталу 2021 г.	к III кварталу 2021 г.	к IV кварталу 2020 г.	к III кварталу 2022 г.	к IV кварталу 2021 г.	к III кварталу 2021 г.	к IV кварталу 2020 г.
Все типы квартир	95,8	113,7	-	-	105,0	110,1	100,4	140,3
в том числе:								
квартиры низкого качества	-	-	-	-	100,0	100,4	101,9	156,3
квартиры среднего качества (типовые)	95,8	113,7	-	-	105,9	108,6	100,2	136,8
квартиры улучшенного качества	-	-	-	-	105,4	113,5	100,3	140,8
элитные квартиры	-	-	-	-	100,0	100,0	-	-

Средние цены на первичном и вторичном рынках жилья в IV квартале 2022 года¹⁾

(на конец периода; рублей за 1 квадратный метр общей площади)

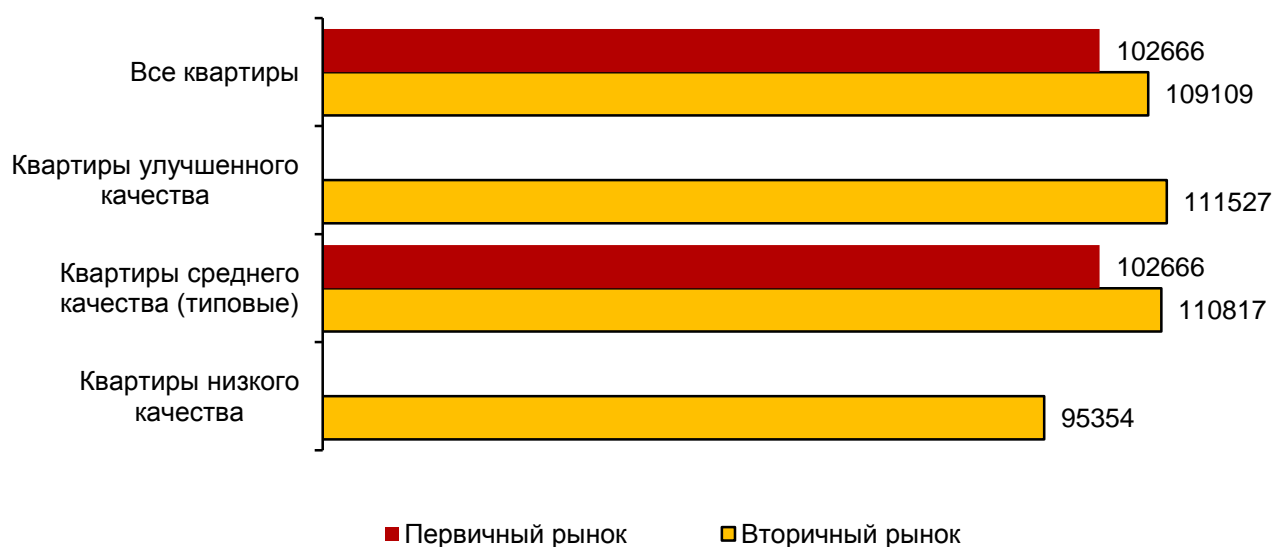

¹⁾ Информация о средних ценах на элитные квартиры не публикуется в целях обеспечения конфиденциальности первичных статистических данных, полученных от организаций, в соответствии с Федеральным законом от 29 ноября 2007 г. № 282-ФЗ «Об официальном статистическом учете и системе государственной статистики в Российской Федерации» (ст.4 п.5; ст.9 п.1).

4.3. Цены производителей

4.3.1. Индексы цен

производителей промышленных товаров

(на товары, предназначенные для реализации на внутривнутрироссийском рынке)

Индекс цен производителей промышленных товаров в декабре 2022 г. по отношению к ноябрю 2022 г. составил 105,5%.

Индексы цен производителей промышленных товаров

(на конец периода; в процентах к предыдущему периоду)

	Промышленное производство	В том числе по видам экономической деятельности			
		добыча полезных ископаемых	обрабатывающие производства	обеспечение электрической энергией, газом и паром; кондиционирование воздуха	водоснабжение; водоотведение, организация сбора и утилизации отходов, деятельность по ликвидации загрязнений
2021 г.					
Январь	103,3	107,8	101,5	101,9	100,0
Февраль	101,4	100,1	102,4	100,6	100,0
Март	99,0	100,0	97,5	102,0	100,0
I квартал	103,7	107,9	101,3	104,5	100,0
Апрель	99,8	100,0	100,5	97,3	100,0

	Промыш- ленное производ- ство	В том числе по видам экономической деятельности			
		добыча полезных ископаемых	обраба- тывающие производства	обеспечение электрической энергией, газом и паром; кондициони- рование воздуха	водоснабжение; водоотведение, организация сбора и утили- зации отходов, деятельность по ликвидации загрязнений
Май	99,9	100,0	100,4	98,5	100,0
Июнь	99,1	100,0	100,3	93,6	100,0
II квартал	98,9	100,0	101,2	89,7	100,0
Июль	98,7	100,0	96,0	105,4	100,0
Август	99,1	100,0	101,8	88,6	100,0
Сентябрь	92,6	77,3	98,8	100,8	100,0
III квартал	90,5	77,3	96,5	94,1	100,0
Октябрь	98,0	97,6	97,0	102,1	100,0
Ноябрь	101,0	100,0	101,9	99,8	100,0
Декабрь	101,0	100,0	102,1	98,9	100,0
IV квартал	100,0	97,6	100,8	100,8	100,0
Декабрь 2021 г.					
к декабрю 2020 г.	92,8	81,4	99,8	88,9	100,0
2022 г.					
Январь	101,9	100,0	105,3	98,8	100,3
Февраль	101,2	100,0	102,8	100,0	100,0
Март	135,8	136,8	156,8	100,6	100,0
I квартал	139,9	136,8	169,8	99,4	100,3
Апрель	86,6	100,0	72,7	100,1	100,0
Май	87,9	66,9	100,1	99,8	100,0
Июнь	90,9	93,4	84,4	100,0	100,0
II квартал	69,2	62,4	61,4	99,9	100,0
Июль	90,7	97,9	78,1	103,1	100,0
Август	104,1	104,6	104,9	102,8	102,0
Сентябрь	99,1	100,0	97,1	100,8	100,0
III квартал	93,6	102,4	79,5	106,9	102,0
Октябрь	98,4	95,9	98,5	100,7	100,0
Ноябрь	100,0	100,0	100,1	100,0	100,0
Декабрь	105,5	103,2	108,7	104,3	100,0
IV квартал	103,8	98,9	107,2	105,0	100,0
Декабрь 2022 г.					
к декабрю 2021 г.	94,0	86,5	88,8	111,5	102,3

**Индексы цен производителей промышленных товаров
по отдельным видам экономической деятельности
(на конец периода; в процентах)**

	Декабрь 2022 г.		Справочно декабрь 2021 г. к декабрю 2020 г.
	к ноябрю 2022 г.	к декабрю 2021 г.	
Добыча полезных ископаемых	103,2	86,5	81,4
Добыча угля	100,0	100,0	80,3
Добыча металлических руд	105,9	78,3	106,2
Добыча прочих полезных ископаемых	100,0	105,0	107,5

	Декабрь 2022 г.		Справочно декабрь 2021 г. к декабрю 2020 г.
	к ноябрю 2022 г.	к декабрю 2021 г.	
Обрабатывающие производства	108,7	88,8	99,8
Производство пищевых продуктов	100,0	120,4	102,3
Производство текстильных изделий	100,0	135,6	116,6
Производство одежды	100,0	118,0	100,0
Обработка древесины и производство изделий из дерева и пробки, кроме мебели, производство изделий из соломки и материалов для плетения	100,0	100,0	80,2
Деятельность полиграфическая и копирование носителей информации	94,9	119,5	91,1
Производство прочей неметаллической минеральной продукции	100,0	113,0	102,3
Производство металлургическое	109,9	85,8	99,5
Производство мебели	100,0	160,5	105,6
Обеспечение электрической энергией, газом и паром; кондиционирование воздуха	104,3	111,5	88,9
Производство, передача и распределение электроэнергии	106,1	115,2	83,3
Производство, передача и распределение пара и горячей воды; кондиционирование воздуха	101,4	105,4	103,3
Водоснабжение; водоотведение, организация сбора и утилизации отходов, деятельность по ликвидации загрязнений	100,0	102,3	100,0
Забор, очистка и распределение воды	100,0	102,0	100,0
Сбор и обработка сточных вод	100,0	102,8	100,0

4.3.2. Индексы цен производителей сельскохозяйственной продукции

Индекс цен производителей сельскохозяйственной продукции в декабре 2022 г. по отношению к ноябрю 2022 г. составил 101,2%.

Индексы цен производителей сельскохозяйственной продукции (на конец периода; в процентах к предыдущему периоду)

	Сельскохозяйственная продукция	
	всего	в том числе продукция животноводства
2021 г.		
Январь	100,0	100,0
Февраль	100,7	100,7
Март	100,0	100,0
I квартал	100,7	100,7
Апрель	99,0	99,0
Май	100,2	100,2
Июнь	100,0	100,0

	Сельскохозяйственная продукция	
	всего	в том числе продукция животноводства
II квартал	99,1	99,1
Июль	98,9	98,9
Август	99,9	99,9
Сентябрь	100,0	100,0
III квартал	98,8	98,8
Октябрь	100,1	100,1
Ноябрь	100,6	100,6
Декабрь	99,3	99,3
IV квартал	100,0	100,0
Декабрь 2021 г.		
к декабрю 2020 г.	98,5	98,5
2022 г.		
Январь	100,8	100,8
Февраль	100,7	100,7
Март	100,6	100,6
I квартал	102,0	102,0
Апрель	99,8	99,8
Май	100,9	100,9
Июнь	100,0	100,0
II квартал	100,7	100,7
Июль	99,9	99,9
Август	97,9	97,9
Сентябрь	99,3	99,3
III квартал	97,1	97,1
Октябрь	100,7	100,7
Ноябрь	99,8	99,8
Декабрь	101,2	101,2
IV квартал	101,7	101,7
Декабрь 2022 г.		
к декабрю 2021 г.	101,5	101,5

Индексы цен производителей продукции животноводства¹⁾
(на конец периода; в процентах к предыдущему месяцу)

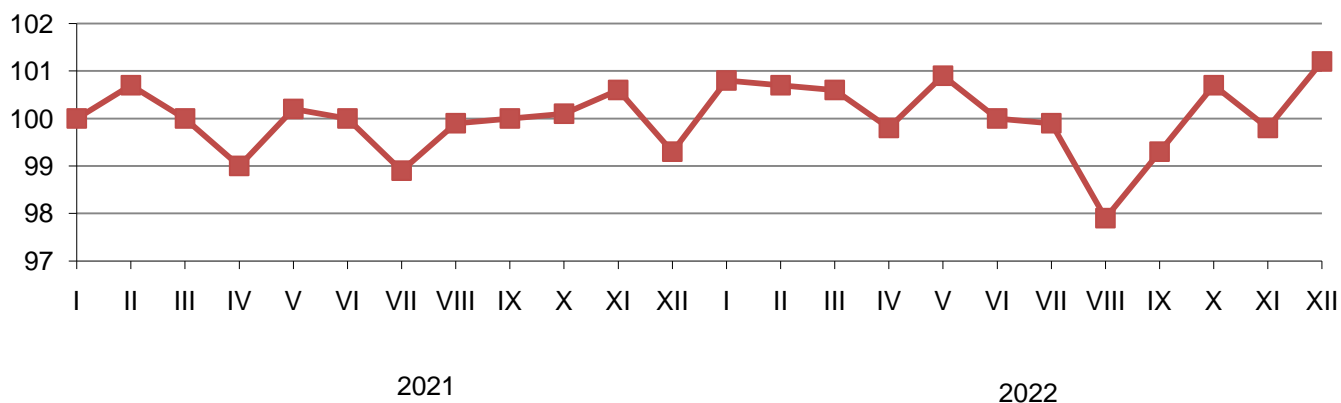

¹⁾ Цены производителей продукции растениеводства в Республике Тыва в 2021, 2022 гг. не наблюдались.

**Индексы цен производителей
отдельных видов продукции животноводства
(на конец периода; в процентах)**

	К предыдущему месяцу			Декабрь 2022 г. к декабрю 2021 г.	2022 г. к 2021 г.	Справочно декабрь 2021 г. к декабрю 2020 г.
	октябрь	ноябрь	декабрь			
Скот и птица	100,8	99,7	101,3	102,9	101,6	99,2
Молоко	100,0	100,0	100,0	89,4	95,0	91,3

4.3.3. Индексы цен на продукцию инвестиционного назначения

Сводный индекс цен на продукцию (затраты, услуги) инвестиционного назначения в декабре 2022 г. по отношению к ноябрю 2022 г. составил 100,0%, в том числе индекс цен производителей на строительную продукцию – 100,0, приобретения машин и оборудования инвестиционного назначения – 100,0, на прочую продукцию (затраты, услуги) инвестиционного назначения – 100,8%.

**Индексы цен на продукцию (затраты, услуги) инвестиционного назначения
(на конец периода; в процентах к предыдущему периоду)**

	Сводный индекс цен на продукцию (затраты, услуги) инвестиционного назначения	В том числе индексы цен		
		производителей на строительную продукцию	приобретения машин и оборудования инвестиционного назначения	на прочую продукцию (затраты, услуги) инвестиционного назначения
2021 г.				
Январь	100,8	101,1	100,4	100,3
Февраль	101,1	101,6	100,4	100,7
Март	101,2	101,9	100,3	100,2
I квартал	103,1	104,7	101,1	101,2
Апрель	101,4	101,8	101,2	100,1
Май	101,0	102,0	99,6	100,3
Июнь	101,3	102,5	99,7	100,2
II квартал	103,8	106,5	100,4	100,5
Июль	101,8	102,5	101,3	99,7
Август	101,2	102,1	100,1	100,1
Сентябрь	100,6	100,9	100,2	100,3
III квартал	103,6	105,5	101,6	100,1
Октябрь	100,8	101,4	100,0	100,5
Ноябрь	100,9	101,0	100,6	100,6
Декабрь	100,5	100,4	100,8	100,0
IV квартал	102,2	102,8	101,4	101,2
Декабрь 2021 г. к декабрю 2020 г.	113,2	121,0	104,6	102,9
2022 г.				
Январь	101,1	100,6	102,3	100,7

	Сводный индекс цен на продукцию (затраты, услуги) инвестиционного назначения	В том числе индексы цен		
		производителей на строительную продукцию	приобретения машин и оборудования инвестиционного назначения	на прочую продукцию (затраты, услуги) инвестиционного назначения
Февраль	100,6	100,3	101,4	100,8
Март	104,3	100,4	113,7	102,5
I квартал	106,1	101,3	117,9	104,0
Апрель	101,2	100,7	102,4	100,3
Май	100,8	100,3	102,3	100,2
Июнь	99,9	100,2	99,4	99,8
II квартал	102,0	101,2	104,1	100,3
Июль	100,1	99,8	101,0	100,0
Август	100,2	100,2	100,4	99,1
Сентябрь	99,5	99,3	100,1	99,8
III квартал	99,8	99,3	101,4	98,8
Октябрь	100,4	100,4	100,3	100,5
Ноябрь	100,4	100,5	100,4	100,1
Декабрь	100,0	100,0	100,0	100,8
IV квартал	100,8	100,9	100,6	101,4
Декабрь 2022 г.				
к декабрю 2021 г.	108,8	102,6	125,3	104,5

Индексы цен на продукцию (затраты, услуги) инвестиционного назначения по видам экономической деятельности
(на конец периода; в процентах)

	Декабрь 2022 г.		Справочно декабрь 2021 г. к декабрю 2020 г.
	к ноябрю 2022 г.	к декабрю 2021 г.	
Сельское, лесное хозяйство, охота, рыболовство и рыбоводство	101,2	102,4	102,8
Добыча полезных ископаемых	100,2	107,8	109,5
Обрабатывающие производства	100,1	123,7	108,5
Обеспечение электрической энергией, газом и паром; кондиционирование воздуха	100,1	108,8	119,7
Водоснабжение; водоотведение, организация сбора и утилизации отходов, деятельность по ликвидации загрязнений	-	-	105,4
Строительство	100,0	123,9	109,0
Торговля оптовая и розничная; ремонт автотранспортных средств и мотоциклов	99,9	122,2	117,2
Транспортировка и хранение	100,0	122,0	104,1
Деятельность гостиниц и предприятий общественного питания	99,8	114,5	112,1
Деятельность в области информации и связи	99,6	111,4	110,5

	Декабрь 2022 г.		Справочно декабрь 2021 г. к декабрю 2020 г.
	к ноябрю 2022 г.	к декабрю 2021 г.	
Деятельность финансовая и страховая	99,9	119,4	114,3
Деятельность по операциям с недвижимым имуществом	100,2	116,2	111,1
Деятельность профессиональная, научная и техническая	100,1	101,9	119,3
Деятельность административная и сопутствующие дополнительные услуги	100,0	126,7	104,3
Государственное управление и обеспечение военной безопасности; социальное обеспечение	99,7	112,1	110,8
Образование	98,8	120,8	105,1
Деятельность в области здравоохранения и социальных услуг	99,8	127,4	105,5
Деятельность в области культуры, спорта, организации досуга и развлечений	99,6	118,1	106,4
Предоставление прочих видов услуг	99,8	103,0	104,8

**Индексы цен приобретения строительными организациями
основных видов строительных материалов, деталей и конструкций
(на конец периода; в процентах к предыдущему периоду)**

	К предыдущему месяцу			Декабрь 2022 г. к декабрю 2021 г.	2022 г. к 2021 г.	Справочно декабрь 2021 г. к декабрю 2020 г.
	октябрь	ноябрь	декабрь			
Портландцемент, цемент глиноземистый, цемент шлаковый и аналогичные гидравлические цементы	100,0	99,9	100,0	127,0	114,8	106,0
Битумы нефтяные	111,5	100,0	100,0	154,2	128,9	120,5
Сталь арматурная горячекатаная для железобетонных конструкций	100,0	100,7	100,0	133,0	122,0	100,0
Опоры ЛЭП, связи и элементы контактной сети электрифици- рованных дорог и осветительной сети	100,0	100,0	100,0	100,0	108,1	104,2
Щебень	100,0	100,0	100,0	97,7	103,4	75,9

4.3.4. Индексы тарифов на грузовые перевозки

Индекс тарифов на грузовые перевозки автомобильным транспортом в декабре 2022 г. по отношению к ноябрю 2022 г. составил 100,0%.

Индексы тарифов на грузовые перевозки автомобильным транспортом (на конец периода; в процентах к предыдущему периоду)

	Всего	В том числе по видам сообщений	
		междугородное сообщение	городское и пригородное сообщение
2021 г.			
Январь	100,1	100,0	104,0
Февраль	100,0	100,0	100,0
Март	100,0	100,0	100,0
I квартал	100,1	100,0	104,0
Апрель	100,0	100,0	100,0
Май	100,0	100,0	100,0
Июнь	100,0	100,0	100,0
II квартал	100,0	100,0	100,0
Июль	100,0	100,0	100,0
Август	100,0	100,0	100,0
Сентябрь	100,0	100,0	100,0
III квартал	100,0	100,0	100,0
Октябрь	100,0	100,0	100,0
Ноябрь	100,0	100,0	100,0
Декабрь	100,0	100,0	100,0
IV квартал	100,0	100,0	100,0
Декабрь 2021 г.			
к декабрю 2020 г.	100,1	100,0	104,0
2022 г.			
Январь	100,6	100,4	104,0
Февраль	100,0	100,0	100,0
Март	100,0	100,0	100,0
I квартал	100,6	100,4	104,0
Апрель	100,0	100,0	100,0
Май	100,0	100,0	100,0
Июнь	100,0	100,0	100,0
II квартал	100,0	100,0	100,0
Июль	100,0	100,0	100,0
Август	100,0	100,0	100,0
Сентябрь	100,0	100,0	100,0
III квартал	100,0	100,0	100,0
Октябрь	100,0	100,0	100,0
Ноябрь	132,8	135,3	100,0
Декабрь	100,0	100,0	100,0
IV квартал	132,8	135,3	100,0
Декабрь 2022 г.			
к декабрю 2021 г.	133,6	135,8	104,0

4.3.5. Индексы тарифов на услуги связи для юридических лиц

Индекс тарифов на услуги связи для юридических лиц в IV квартале 2022 г. по отношению к предыдущему кварталу составил 102,1%.

Индексы тарифов на услуги связи по видам (на конец периода; в процентах к предыдущему кварталу)

	Услуги связи – всего	В том числе					
		национальной почты	местной телефонной связи	междугородной телефонной связи	документальной электронной связи	по передаче данных по каналам связи	подвижной связи
2021 г.							
I квартал	103,6	104,2	104,5	100,0	100,0	100,0	100,0
II квартал	100,6	100,0	100,0	105,0	100,2	100,0	100,0
III квартал	100,0	99,9	100,0	100,0	100,0	100,0	100,0
IV квартал	100,0	100,0	100,0	100,0	100,0	100,0	100,0
IV квартал 2021 г. к концу IV квартала 2020 г.							
	104,2	104,2	104,5	105,0	100,2	100,0	100,0
2022 г.							
I квартал	100,9	104,2	100,0	100,0	100,0	100,0	100,0
II квартал	100,0	100,1	100,0	100,0	100,0	100,0	100,0
III квартал	100,1	100,2	100,0	100,0	100,0	100,0	100,0
IV квартал	102,1	107,8	100,2	110,2	100,0	100,0	100,0
IV квартал 2022 г. к концу IV квартала 2021 г.							
	103,1	112,6	100,2	110,2	100,0	100,0	100,0

5. ФИНАНСЫ

5.1. Финансовая деятельность организаций¹⁾

(по организациям, не относящимся к субъектам малого предпринимательства, средняя численность работников которых превышает 15 человек)

5.1.1. Финансовые результаты деятельности организаций

В январе-ноябре 2022 г. сальдированный финансовый результат (прибыль минус убыток) организаций республики сложился с превышением прибыли над убытком на сумму 9829,6 млн рублей.

Сальдированный финансовый результат (прибыль минус убыток) организаций по видам экономической деятельности в январе-ноябре 2022 года

	Тыс. рублей	В % к январю- ноябрю 2021 г. ¹⁾
Всего	9829636	120,1
в том числе по видам экономической деятельности:		
сельское, лесное хозяйство, охота, рыболовство и рыбоводство	187	140,6
добыча полезных ископаемых	...²⁾	114,1
в том числе:		
добыча угля	...	x
добыча металлических руд	...	95,1
обрабатывающие производства	...	187,3
в том числе:		
производство пищевых продуктов	...	x
деятельность полиграфическая и копирование носителей информации	...	в 2,1 р.
обеспечение электрической энергией, газом и паром; кондиционирование воздуха	309750	124,0
водоснабжение; водоотведение, организация сбора и утилизации отходов, деятельность по ликвидации загрязнений	...	x
строительство	16087	20,6
торговля оптовая и розничная; ремонт автотранспортных средств и мотоциклов	...	x
транспортировка и хранение	-41028	x
деятельность гостиниц и предприятий общественного питания	...	56,5
деятельность в области информации и связи	...	16,3
деятельность финансовая и страховая	...	x
деятельность по операциям с недвижимым имуществом	54417	x
деятельность профессиональная научная и техническая	...	x
деятельность административная и сопутствующие дополнительные услуги	...	x
образование	13381	86,5
деятельность в области здравоохранения и социальных услуг	...	x
предоставление прочих видов услуг	...	59,7

¹⁾ Знак (x) означает, что в одном или обоих сопоставляемых периодах получен отрицательный сальдированный финансовый результат.

²⁾ См. сноску ¹⁾ на с. 10.

¹⁾ Данные оперативные, приведены по месту регистрации юридических лиц.

**Прибыль и убыток организаций по видам
экономической деятельности в январе-ноябре 2022 года**

	Число прибыльных организаций в % к общему числу организаций	Сумма прибыли, тыс. рублей	Число убыточных организаций в % к общему числу организаций	Сумма убытка, тыс. рублей
Всего	69,6	10138330	30,4	308694
в том числе по видам экономической деятельности:				
сельское, лесное хозяйство, охота, рыболовство и рыбоводство	83,3	...¹⁾	16,7	...
добыча полезных ископаемых	80,0	9353718	20,0	...
в том числе:				
добыча угля	100,0	...	-	-
добыча металлических руд	66,7	...	33,3	...
обрабатывающие производства	100,0	...	-	-
в том числе:				
производство пищевых продуктов деятельность полиграфическая и копирование носителей информации	100,0	...	-	-
100,0	...	-	-	
обеспечение электрической энергией, газом и паром; кондиционирование воздуха	57,1	...	42,9	...
водоснабжение; водоотведение, организация сбора и утилизации отходов, деятельность по ликвидации загрязнений	100,0	...	-	-
строительство	33,3	...	66,7	...
торговля оптовая и розничная; ремонт автотранспортных средств и мотоциклов	100,0	...	-	-
транспортировка и хранение	50,0	741	50,0	41769
деятельность гостиниц и предприятий общественного питания	100,0	...	-	-
деятельность в области информации и связи	100,0	...	-	-
деятельность финансовая и страховая	100,0	...	-	-
деятельность по операциям с недвижимым имуществом	33,3	...	66,7	11889
деятельность профессиональная научная и техническая	100,0	...	-	-
деятельность административная и сопутствующие дополнительные услуги	-	-	100,0	...
образование	83,3	...	16,7	...
деятельность в области здравоохранения и социальных услуг	100,0	...	-	-
предоставление прочих видов услуг	100,0	...	-	-

¹⁾ См. сноску ¹⁾ на с. 10.

5.1.2. Состояние платежей и расчетов в организациях

На конец ноября 2022 г. кредиторская задолженность организаций составила 18826,5 млн рублей, дебиторская задолженность – 27917,7 млн рублей.

Кредиторская и дебиторская задолженности организаций по видам экономической деятельности в ноябре 2022 года (на конец месяца; тысяч рублей)

	Кредиторская задолженность	Дебиторская задолженность
Всего	18826479	27917665
в том числе по видам экономической деятельности:		
сельское, лесное хозяйство, охота, рыболовство и рыбоводство	2953	3402
добыча полезных ископаемых	8865513	10436476
в том числе:		
добыча угля
добыча металлических руд
обрабатывающие производства
в том числе:		
производство пищевых продуктов
деятельность полиграфическая и копирование носителей информации
обеспечение электрической энергией, газом и паром; кондиционирование воздуха	6093459	1389752
водоснабжение; водоотведение, организация сбора и утилизации отходов, деятельность по ликвидации загрязнений
строительство	2239832	1332074
торговля оптовая и розничная; ремонт автотранспортных средств и мотоциклов	-	-
транспортировка и хранение	242751	148475
деятельность гостиниц и предприятий общественного питания	215353	60102
деятельность в области информации и связи
деятельность финансовая и страховая
деятельность по операциям с недвижимым имуществом	302828	208760
деятельность профессиональная научная и техническая
деятельность административная и сопутствующие дополнительные услуги
образование	4994	30965
деятельность в области здравоохранения и социальных услуг	-	-
предоставление прочих видов услуг

¹⁾ См. сноску ¹⁾ на с. 10.

На конец ноября 2022 г. суммарная задолженность по обязательствам организаций составила 28670,0 млн рублей, из нее просроченная – 6042,6 млн рублей, или 21,1% общей суммы задолженности (на конец ноября 2021 г. – 7,3%, на конец октября 2022 г. – 21,1%).

Просроченная кредиторская задолженность на конец ноября 2022 г. составила 6036,8 млн рублей, или 32,1% общей суммы кредиторской задолженности (на конец ноября 2021 г. – 11,4%, на конец октября 2022 г. – 34,5%).

Динамика просроченной кредиторской задолженности организаций
(на конец месяца; тысяч рублей)

	Просроченная кредиторская задолженность	Из нее		
		поставщикам и подрядчикам	по платежам в бюджет	по платежам в государственные внебюджетные фонды
2021 г.				
Январь	1386894	843877	92558	99741
Февраль	1304251	813113	63132	93497
Март	1998407	1539553	78262	74087
Апрель	2374965	1878627	58925	94740
Май	2817793	2264220	106597	116710
Июнь	2939305	2289576	118203	167332
Июль	2992458	2298063	120680	165961
Август	3064788	2297466	133112	179628
Сентябрь	3044287	2310175	124764	176020
Октябрь	2953488	2185591	137783	192343
Ноябрь	3096267	2306361	131806	194812
Декабрь	3436667	2632332	112010	183482
2022 г.				
Январь	3505990	2580394	156904	196879
Февраль	3774757	2893192	151427	208448
Март	3632911	2863211	129359	135013
Апрель	3623479	2872793	110232	130956
Май	5980624	3259147	78411	140635
Июнь	5810278	3069499	124028	149141
Июль	5999867	3064591	142775	161918
Август	5973778	3014879	153130	166946
Сентябрь	6235553	3357636	179948	205886
Октябрь	6007507	2920125	166529	208386
Ноябрь	6036833	2919800	156632	208157

Просроченная кредиторская задолженность организаций по видам экономической деятельности в ноябре 2022 года
(на конец месяца; тысяч рублей)

	Просроченная кредиторская задолженность	Из нее		
		поставщикам и подрядчикам	по платежам в бюджет	по платежам в государственные внебюджетные фонды
Всего	6036833	2919800	156632	208157
в том числе по видам экономической деятельности:				
сельское, лесное хозяйство, охота, рыболовство и рыбоводство	... ¹⁾	-
добыча полезных ископаемых	-	-

	Просро- ченная кредиторская задолжен- ность	Из нее		
		постав- щикам и подряд- чикам	по платежам в бюджет	по платежам в государст- венные внебюджетные фонды
в том числе:				
добыча угля	-	-
добыча металлических руд	-	-	-	-
обрабатывающие производства	...	-
в том числе:				
производство пищевых продуктов	...	-
деятельность полиграфическая и копирование носителей информации	-	-	-	-
обеспечение электрической энергией, газом и паром; кондиционирование воздуха	3485005	2509826	...	114097
водоснабжение; водоотведение, организация сбора и утилизации отходов, деятельность по ликвидации загрязнений
строительство	-	-
торговля оптовая и розничная; ремонт автотранспортных средств и мотоциклов	-	-	-	-
транспортировка и хранение
деятельность гостиниц и предприятий общественного питания	-	-	-	-
деятельность в области информации и связи	-	-	-	-
деятельность финансовая и страховая	-	-
деятельность по операциям с недвижимым имуществом	69604	34305	12121	20837
деятельность профессиональная научная и техническая	-	-	-	-
деятельность административная и сопутствующие дополнительные услуги
образование	-	...
деятельность в области здравоохранения и социальных услуг	-	-	-	-
предоставление прочих видов услуг	-	-	-	-

¹⁾ См. сноску ¹⁾ на с. 10.

Задолженность организаций по полученным кредитам банков и займам на конец ноября 2022 г. составила 9843,6 млн рублей.

Просроченная дебиторская задолженность на конец ноября 2022 г. составила 1981,4 млн рублей, или 7,1% общего объема дебиторской задолженности (на конец ноября 2021 г. – 4,5%, на конец октября 2022 г. – 6,8%).

Динамика просроченной дебиторской задолженности организаций
(на конец месяца; тысяч рублей)

	Просроченная дебиторская задолженность	Из нее покупателей и заказчиков
2021 г.		
Январь	1823592	1259439
Февраль	1924673	1379678
Март	1842683	1409119
Апрель	1461410	1027180
Май	1370010	907200
Июнь	1179273	701411
Июль	1237906	755595
Август	1292503	809528
Сентябрь	1228987	757494
Октябрь	1226069	754380
Ноябрь	1368938	890891
Декабрь	1158691	944960
2022 г.		
Январь	1135124	976790
Февраль	1293422	1147084
Март	1785516	1634045
Апрель	2343677	2192491
Май	2988139	2843195
Июнь	2705641	2569457
Июль	2630542	2484041
Август	2430830	2272359
Сентябрь	2797239	2642830
Октябрь	1859553	1664201
Ноябрь	1981439	1830575

Просроченная дебиторская задолженность организаций по видам экономической деятельности в ноябре 2022 года
(на конец месяца; тысяч рублей)

	Просроченная дебиторская задолженность	Из нее покупателей и заказчиков
Всего	1981439	1830575
в том числе по видам экономической деятельности:		
сельское, лесное хозяйство, охота, рыболовство и рыбоводство	... ¹⁾	...
добыча полезных ископаемых
в том числе:		
добыча угля
добыча металлических руд	-	-
обрабатывающие производства	-	-
в том числе:		
производство пищевых продуктов	-	-
деятельность полиграфическая и копирование носителей информации	-	-
обеспечение электрической энергией, газом и паром; кондиционирование воздуха	800413	660952
водоснабжение; водоотведение, организация сбора

	Просроченная дебиторская задолженность	Из нее покупателей и заказчиков
и утилизации отходов, деятельность по ликвидации загрязнений		
строительство
торговля оптовая и розничная; ремонт автотранспортных средств и мотоциклов	-	-
транспортировка и хранение
деятельность гостиниц и предприятий общественного питания	-	-
деятельность в области информации и связи	-	-
деятельность финансовая и страховая
деятельность по операциям с недвижимым имуществом	131458	131458
деятельность профессиональная научная и техническая	-	-
деятельность административная и сопутствующие дополнительные услуги
образование
деятельность в области здравоохранения и социальных услуг	-	-
предоставление прочих видов услуг	-	-

¹⁾ См. сноску ¹⁾ на с. 10.

IV. СОЦИАЛЬНАЯ СФЕРА

1. ЗАРАБОТНАЯ ПЛАТА

Среднемесячная номинальная начисленная заработная плата работников организаций республики в январе-ноябре 2022 г. составила 49633,3 рубля и по сравнению с соответствующим периодом предыдущего года увеличилась на 10,7%, в ноябре 2022 г. – 58119,6 рубля и увеличилась на 7,4%, по сравнению с октябрём 2022 г. – на 17,1%.

	Среднемесячная номинальная начисленная заработная плата, рублей	В % к ¹⁾		Реальная начисленная заработная плата в % к	
		соответствующему периоду предыдущего года	предыдущему периоду	соответствующему периоду предыдущего года	предыдущему периоду
2021 г.					
Январь	41431,2	108,5	71,3	103,0	70,8
Февраль	40714,5	104,0	98,3	98,0	97,3
Март	42948,9	104,7	105,4	98,9	105,0
I квартал	41710,5	105,7	83,6	99,9	81,7
Апрель	44243,7	110,2	103,0	104,1	102,1
Май	45187,1	96,0	102,1	90,4	101,7
Июнь	57797,6	112,6	127,9	106,0	127,5
II квартал	49073,6	106,3	117,7	100,1	115,5
I полугодие	45400,8	106,0	х	100,0	х
Июль	37539,8	97,8	65,0	92,6	64,9
Август	37970,9	95,8	101,1	90,3	100,9
Сентябрь	44437,4	104,3	117,1	97,6	116,4
III квартал	39980,3	99,4	81,5	93,6	80,8
Январь-сентябрь	43584,6	103,9	х	98,0	х
Октябрь	46550,4	110,0	104,8	102,2	103,7
Ноябрь	54092,1	109,7	115,8	101,6	114,7
Декабрь	60189,5	103,6	111,3	96,1	110,5
IV квартал	53632,3	107,5	134,1	99,7	130,9
Год	46084,3	104,5	х	98,1	х
2022 г.					
Январь	45955,0	110,9	76,5	102,6	75,8
Февраль	44317,7	108,8	96,5	100,2	95,1
Март	48654,0	113,3	109,7	98,5	103,2
I квартал	46304,0	111,0	86,4	100,4	82,3
Апрель	49172,1	111,3	100,9	96,7	99,9
Май	54003,2	119,6	109,8	105,1	110,5
Июнь	63716,4	110,3	117,9	97,9	118,7
II квартал	55630,3	113,5	120,1	99,7	114,5
I полугодие	50982,7	112,3	х	100,1	х
Июль	41385,1	110,2	64,9	98,1	65,0
Август	42472,6	111,9	102,6	100,1	102,9
Сентябрь	48491,7	109,1	114,5	98,2	114,5
III квартал	44083,1	110,2	79,2	98,7	80,0
Январь-сентябрь	48690,9	111,7	х	99,7	х
Октябрь	49642,1	106,4	102,4	96,2	101,8
Ноябрь	58119,6	107,4	117,1	97,7	116,6
Январь-ноябрь	49633,3	110,7	х	99,1	х

¹⁾ Темпы роста (снижения) рассчитываются по сопоставимой совокупности организаций отчетного и предыдущих периодов.

**Среднемесячная начисленная заработная плата работников организаций
(без выплат социального характера) по видам экономической деятельности**

	Ноябрь 2022 г.			Январь-ноябрь 2022 г.		
	рублей	в % к		рублей	в % к	
		ноябрю 2021 г.	октябрю 2022 г.		январю- ноябрю 2021 г.	обще- республи- канскому уровню среднеме- сячной заработной платы
Всего	58119,6	107,4	117,1	49633,3	110,7	100
из них:						
сельское, лесное хозяйство, охота, рыболовство и рыбоводство	22913,1	56,5	39,9	30559,3	113,6	61,6
в том числе:						
растениеводство						
и животноводство, охота						
и предоставление						
соответствующих услуг в этих						
областях	17738,6	118,7	92,3	16724,5	112,7	33,7
лесоводство и лесозаготовки	34579,2	29,4	28,8	55157,1	104,6	111,1
рыболовство и рыбоводство	44233,3	66,5	100,1	55781,1	118,5	112,4
добыча полезных ископаемых	314565,1	99,7	в 3,4 р.	117335,2	127,0	в 2,4 р.
в том числе:						
добыча угля	95967,5	137,1	95,7	88941,1	130,6	179,2
добыча металлических руд	404187,9	103,1	в 4,4 р.	128588,5	128,0	в 2,6 р.
добыча прочих полезных						
ископаемых	55419,4	119,1	98,6	46179,0	115,1	93,0
обрабатывающие производства	37457,3	120,7	107,8	33530,6	126,9	67,6
из них:						
производство пищевых						
продуктов	26008,8	в 2,1 р.	100,8	21824,8	188,5	44,0
производство напитков	16397,2	78,3	100,1	15974,8	76,1	32,2
производство текстильных						
изделий	22045,9	70,6	77,1	28803,8	102,3	58,0
производство кожи и изделий						
из кожи	13458,3	х	100,0	13982,7	х	28,2
обработка древесины						
и производство изделий						
из дерева и пробки, кроме						
мебели, производство изделий						
из соломки и материалов						
для плетения	74750,9	14,8	в 2,9 р.	31196,4	43,0	62,9
деятельность полиграфическая						
и копирование носителей						
информации	25778,5	94,4	120,7	23690,4	89,8	47,7

	Ноябрь 2022 г.			Январь-ноябрь 2022 г.		
	рублей	в % к		рублей	в % к	
		ноябрю 2021 г.	октябрю 2022 г.		январю-ноябрю 2021 г.	обще-республиканскому уровню среднемесячной заработной платы
производство резиновых и пластмассовых изделий	14046,3	х	100,0	14365,5	х	28,9
производство прочей неметаллической минеральной продукции	45580,0	117,9	102,8	43921,9	120,7	88,5
производство прочих готовых изделий	28550,0	177,1	100,0	28620,7	101,1	57,7
ремонт и монтаж машин и оборудования	68879,6	в 2,1 р.	125,0	39346,9	123,1	79,3
обеспечение электрической энергией, газом и паром; кондиционирование воздуха	56111,0	118,2	103,2	55641,8	115,0	112,1
водоснабжение; водоотведение, организация сбора и утилизации отходов, деятельность по ликвидации загрязнений	37095,7	144,0	98,6	34560,6	135,3	69,6
строительство	47145,0	96,2	95,8	44996,1	93,5	90,7
торговля оптовая и розничная; ремонт автотранспортных средств и мотоциклов	33393,8	97,3	99,2	32865,7	105,0	66,2
транспортировка и хранение	44154,2	106,7	91,9	45195,3	103,9	91,1
деятельность гостиниц и предприятий общественного питания	33126,7	105,8	99,8	31441,8	109,5	63,3
деятельность в области информации и связи	45796,8	101,4	94,0	49581,5	111,3	99,9
деятельность финансовая и страховая	70246,9	117,4	93,1	71464,6	96,7	144,0
деятельность по операциям с недвижимым имуществом	37951,4	113,1	106,4	35934,7	115,4	72,4
деятельность профессиональная, научная и техническая	44598,0	104,2	101,6	46720,5	115,6	94,1
из нее научные исследования и разработки	64520,2	134,6	100,3	60089,7	111,6	121,1
деятельность административная и сопутствующие дополнительные услуги	31186,2	110,8	98,5	30947,4	113,9	62,4

	Ноябрь 2022 г.			Январь-ноябрь 2022 г.		
	рублей	в % к		рублей	в % к	
		ноябрю 2021 г.	октябрю 2022 г.		январю-ноябрю 2021 г.	обще-республиканскому уровню среднемесячной заработной платы
государственное управление и обеспечение военной безопасности; социальное обеспечение	66159,8	108,7	96,8	65268,0	103,6	131,5
образование	40785,4	99,6	101,1	39901,9	115,8	80,4
деятельность в области здравоохранения и социальных услуг	42726,8	110,6	102,1	43631,3	109,0	87,9
деятельность в области культуры, спорта, организации досуга и развлечений	36367,3	107,0	100,3	37303,9	107,8	75,2
предоставление прочих видов услуг	36761,3	116,1	100,5	37088,3	117,0	74,7

Просроченная задолженность по заработной плате (по данным, полученным от организаций, кроме субъектов малого предпринимательства). По состоянию на 1 января 2023 г. просроченная задолженность по заработной плате работникам Республики Тыва по кругу наблюдаемых видов экономической деятельности отсутствовала.

Динамика просроченной задолженности по заработной плате¹⁾
(на начало месяца)

	Просроченная задолженность по заработной плате		В том числе задолженность				Численность работников, перед которыми имеется просроченная задолженность по заработной плате, человек
			из-за несвоевременного получения денежных средств из бюджетов всех уровней		из-за отсутствия собственных средств		
	тыс. рублей	в % к предыдущему месяцу	тыс. рублей	в % к предыдущему месяцу	тыс. рублей	в % к предыдущему месяцу	
2022 г.							
Январь	6915	142,3	-	-	6915	142,3	151
Февраль	4165	60,2	-	-	4165	60,2	126
Март	6822	163,8	-	-	6822	163,8	194
Апрель	5189	76,1	-	-	5189	76,1	204
Май	2192	42,2	-	-	2192	42,2	71

	Просроченная задолженность по заработной плате		В том числе задолженность				Численность работников, перед которыми имеется просроченная задолженность по заработной плате, человек
			из-за несвоевременного получения денежных средств из бюджетов всех уровней		из-за отсутствия собственных средств		
	тыс. рублей	в % к предыдущему месяцу	тыс. рублей	в % к предыдущему месяцу	тыс. рублей	в % к предыдущему месяцу	
Июнь	882	40,2	-	-	882	40,2	21
Июль	-	-	-	-	-	-	-
Август	643	х	-	-	643	х	19
Сентябрь	1384	в 2,2 р.	-	-	1384	в 2,2 р.	19
Октябрь	3288	в 2,4 р.	-	-	3288	в 2,4 р.	42
Ноябрь	2766	84,1	-	-	2766	84,1	47
Декабрь	-	-	-	-	-	-	-
2023 г.							
Январь	-	-	-	-	-	-	-

¹⁾ По наблюдаемым видам экономической деятельности (см. методологические пояснения).

2. ЗАНЯТОСТЬ И БЕЗРАБОТИЦА

По итогам выборочного обследования рабочей силы в 2022 г. численность рабочей силы в возрасте 15 лет и старше составила 129,4 тыс. человек, или 58,0% общей численности населения республики соответствующего возраста, в их числе 117,1 тыс. человек классифицировались как занятые экономической деятельностью, 12,3 тыс. человек – как безработные, соответствующие критериям Международной организации труда (т.е. не имели работы или доходного занятия, искали работу и были готовы приступить к ней в обследуемую неделю).

Динамика численности рабочей силы в возрасте 15 лет и старше¹⁾

	Рабочая сила, тыс. человек	В том числе		Уровень участия в составе рабочей силы, %	Уровень занятости, %	Уровень безработицы, %
		занятые	безработные			
2021 г.						
Ноябрь 2020 г. – январь 2021 г.	133,9	111,3	22,6	61,2	50,8	16,9
Декабрь 2020 г. – февраль 2021 г.	131,9	108,1	23,8	60,0	49,1	18,0
I квартал (в среднем за месяц)	135,4	109,5	26,0	61,3	49,5	19,2
Февраль-апрель	135,3	107,7	27,6	61,2	48,7	20,4
Март-май	134,8	110,0	24,7	61,0	49,8	18,4

	Рабочая сила, тыс. человек	В том числе		Уровень участия в составе рабочей силы, %	Уровень занятости, %	Уровень безра- ботицы, %
		занятые	безра- ботные			
II квартал						
(в среднем за месяц)	130,7	109,8	21,0	59,2	49,7	16,0
Май-июль	125,3	106,7	18,6	56,7	48,3	14,9
Июнь-август	123,7	106,4	17,3	55,9	48,1	14,0
III квартал						
(в среднем за месяц)	119,4	102,9	16,5	54,0	46,6	13,8
Август-октябрь	119,3	104,8	14,4	54,0	47,4	12,1
Сентябрь-ноябрь	119,4	105,9	13,5	54,0	47,9	11,3
IV квартал						
(в среднем за месяц)	122,6	109,7	12,9	55,5	49,6	10,5
Год						
(в среднем за месяц)	127,0	108,0	19,1	57,5	48,8	15,0
2022 г.						
Ноябрь 2021 г. – январь 2022 г.	125,9	112,4	13,5	56,8	50,7	10,7
Декабрь 2021 г. – февраль 2022 г.	124,8	108,8	16,0	56,1	48,9	12,8
I квартал						
(в среднем за месяц)	123,1	107,9	15,2	55,1	48,3	12,3
Февраль-апрель	125,8	111,0	14,8	56,3	49,7	11,8
Март-май	128,5	116,5	12,0	57,5	52,2	9,3
II квартал						
(в среднем за месяц)	135,4	123,4	12,1	60,6	55,2	8,9
Май-июль	131,6	120,4	11,3	58,9	53,9	8,6
Июнь-август	130,0	118,3	11,7	58,2	53,0	9,0
III квартал						
(в среднем за месяц)	128,4	116,7	11,7	57,5	52,3	9,1
Август-октябрь	132,6	122,1	10,5	59,4	54,7	7,9
Сентябрь-ноябрь	132,4	121,9	10,5	59,3	54,6	8,0
IV квартал						
(в среднем за месяц)	130,8	120,4	10,4	58,6	53,9	7,9
Год						
(в среднем за месяц)²⁾	129,4	117,1	12,3	58,0	52,4	9,5

¹⁾ В целях повышения представительности данных о рабочей силе показатели занятости и безработицы по субъектам Российской Федерации приводятся в среднем за последние три месяца.

²⁾ Предварительные данные.

Уровень занятости населения в возрасте 15 лет и старше (доля занятого населения в общей численности населения соответствующего возраста) в 2022 г. составил 52,4%, в том числе среди мужчин – 53,5, женщин – 51,6, городского населения – 58,2, сельского – 44,5%. Удельный вес женщин в численности занятого населения в возрасте 15 лет и старше составил 52,8%.

**Динамика уровня занятости населения в возрасте 15 лет и старше
(в процентах)**

	Уровень занятости					Удельный вес женщин в численности занятого населения
	всего	мужчины	женщины	город	село	
2021 г.						
I квартал	49,5	48,4	50,5	57,2	38,9	54,7
II квартал	49,7	49,2	50,0	55,7	41,2	54,1
III квартал	46,6	45,3	47,7	49,6	42,4	55,0
IV квартал	49,6	51,0	48,5	56,5	40,1	52,5
Год	48,8	48,5	49,2	54,8	40,7	54,1
2022 г.						
I квартал	48,3	47,2	49,3	52,8	42,3	54,8
II квартал	55,2	58,7	52,2	60,9	47,6	50,8
III квартал	52,3	52,6	52,0	58,1	44,4	53,4
IV квартал	53,9	55,4	52,7	61,3	43,9	52,5
Год¹⁾	52,4	53,5	51,6	58,2	44,5	52,8

¹⁾ Предварительные данные.

Замещение рабочих мест. По данным организаций, не относящихся к субъектам малого предпринимательства, средняя численность работников которых превышает 15 человек, численность их штатных работников (без учета совместителей) в ноябре 2022 г. составила 61622 человека (97,0% от общей численности замещенных рабочих мест). На условиях совместительства и по договорам гражданско-правового характера для работы в этих организациях привлекалось еще 1910 человек.

По сравнению с ноябрем 2021 г. общая численность всех указанных категорий работников уменьшилась на 0,4%.

**Динамика числа замещенных рабочих мест в организациях
(по организациям, не относящимся к субъектам малого предпринимательства,
средняя численность работников которых превышает 15 человек)**

	Ноябрь 2022 г., единиц	В % к		Январь-ноябрь 2022 г.		Справочно ноябрь 2021 г. в % к	
		ноябрю 2021 г.	октябрю 2022 г.	единиц	в % к январю- ноябрю 2021 г.	ноябрю 2020 г.	октябрю 2021 г.
Всего замещенных рабочих мест	63532	99,6	99,6	63706	101,3	101,6	98,7
в том числе:							
работниками списочного состава (без внешних совместителей)	61622	99,7	99,8	61755	101,2	101,4	98,7
внешними совместителями	1004	104,0	101,5	959	107,3	112,7	105,4

	Ноябрь 2022 г., единиц	В % к		Январь-ноябрь 2022 г.		Справочно ноябрь 2021 г. в % к	
		ноябрю 2021 г.	октябрю 2022 г.	единиц	в % к январю- ноябрю 2021 г.	ноябрю 2020 г.	октябрю 2021 г.
работниками, выполнявшими работы по договорам гражданско- правового характера	906	93,0	86,2	991	103,0	103,9	91,5

В ноябре 2022 г. в общем количестве замещенных рабочих мест в организациях удельный вес внешних совместителей составил – 1,6%, лиц, выполнявших работы по гражданско-правовым договорам – 1,4%.

**Число замещенных рабочих мест в организациях
по видам экономической деятельности в ноябре 2022 года**
(по организациям, не относящимся к субъектам малого предпринимательства,
средняя численность работников которых превышает 15 человек)

	Всего замещенных рабочих мест, единиц	В том числе работниками			Число замещенных рабочих мест в % к ноябрю 2021 г.
		списоч- ного состава (без внешних совмести- телей)	внеш- ними совмес- тителями	выполняв- шими работы по договорам гражданско- правового характера	
Всего	63532	61622	1004	906	99,6
из них:					
сельское, лесное хозяйство, охота, рыболовство и рыбоводство	557	532	2	23	93,6
в том числе:					
растениеводство и животноводство, охота и предоставление соответствующих услуг в этих областях	313	... ¹⁾	...	-	90,6
лесоводство и лесозаготовки	23	...
рыболовство и рыбоводство	-	-	...
добыча полезных ископаемых	2857	2831	8	18	121,0
в том числе:					
добыча угля
добыча металлических руд	2027	2007	112,7
добыча прочих полезных ископаемых	-	-	...
обрабатывающие производства	354	347	144,8
из них:					
производство пищевых продуктов	26	...	-	...	96,3
производство напитков	-	-	...

	Всего замещенных рабочих мест, единиц	В том числе работниками			Число замещенных рабочих мест в % к ноябрю 2021 г.
		списоч- ного состава (без внешних совмести- телей)	внеш- ними совмес- тителями	выполняв- шими работы по договорам гражданско- правового характера	
производство текстильных изделий	-	-	...
обработка древесины и производство изделий из дерева и пробки, кроме мебели, производство изделий из соломки и материалов для плетения	-	-	...
деятельность полиграфическая и копирование носителей информации	-
производство прочей неметаллической минеральной продукции	-	...
ремонт и монтаж машин и оборудования	-	-	x
обеспечение электрической энергией, газом и паром; кондиционирование воздуха	1922	1896	101,5
водоснабжение; водоотведение, организация сбора и утилизации отходов, деятельность по ликвидации загрязнений	-	-	...
строительство	1323	1308	15	-	54,4
торговля оптовая и розничная; ремонт автотранспортных средств и мотоциклов	699	643	3	54	148,9
транспортировка и хранение	1237	1194	93,2
деятельность гостиниц и предприятий общественного питания	289	235	106,0
деятельность в области информации и связи	1078	1024	9	45	98,3
деятельность финансовая и страховая	814	762	5	47	97,5
деятельность по операциям с недвижимым имуществом	372	361	77,0
деятельность профессиональная, научная и техническая	1618	1572	28	18	101,6

	Всего замещенных рабочих мест, единиц	В том числе работниками			Число замещенных рабочих мест в % к ноябрю 2021 г.
		списочного состава (без внешних совместителей)	внешними совместителями	выполнявшими работы по договорам гражданско-правового характера	
из нее научные исследования и разработки	234	215	19	-	99,6
деятельность административная и сопутствующие дополнительные услуги государственное управление и обеспечение военной безопасности; социальное обеспечение	11299	11050	19	230	103,3
образование	23418	22684	552	183	100,7
деятельность в области здравоохранения и социальных услуг	12072	11727	302	43	97,5
деятельность в области культуры, спорта, организации досуга и развлечений	2765	2676	48	41	101,6
предоставление прочих видов услуг	468	413	2	54	98,4

¹⁾ См. сноску ¹⁾ на с. 10.

Безработица

По данным выборочного обследования рабочей силы в 2022 г. среди населения в возрасте 15 лет и старше 12,3 тыс. человек классифицировались как безработные (в соответствии с методологией Международной организации труда). **Уровень безработицы** населения в возрасте 15 лет и старше составил 9,5%. В том числе уровень безработицы среди мужчин в данном возрасте составил 12,3%, женщин – 6,9, городского населения – 8,1, сельского – 12,0%. Доля молодежи до 25 лет среди безработных составляла 23,9%, лиц в возрасте 50 лет и старше – 5,8%. Средний возраст безработных составил 33,7 года.

Динамика уровня безработицы среди населения в возрасте 15 лет и старше (в процентах к численности рабочей силы)

	Уровень безработицы					Удельный вес женщин в общей численности безработных, процентов
	всего	мужчины	женщины	город	село	
2021 г.						
I квартал	19,2	26,2	12,3	12,4	30,1	32,3
II квартал	16,0	19,4	13,0	13,2	21,0	42,2
III квартал	13,8	17,8	10,3	12,3	16,1	39,4
IV квартал	10,5	14,2	6,9	6,4	17,5	33,2
Год	15,0	19,6	10,7	11,1	21,4	36,7

	Уровень безработицы					Удельный вес женщин в общей численности безработных, процентов
	всего	мужчины	женщины	город	село	
2022 г.						
I квартал	12,3	16,8	8,3	8,9	17,7	35,2
II квартал	8,9	11,8	5,9	8,1	10,3	32,7
III квартал	9,1	11,2	7,2	9,0	9,3	41,3
IV квартал	7,9	9,8	6,2	6,5	10,5	40,4
Год¹⁾	9,5	12,3	6,9	8,1	12,0	37,1

¹⁾ Предварительные данные.

Средняя продолжительность поиска работы безработными в возрасте 15 лет и старше в 2022 г. у мужчин составила 8,4 месяца, у женщин – 6,3 месяца. Не имели опыта работы 36,9% безработных.

Численность безработных в возрасте 15 лет и старше по продолжительности поиска работы в 2022 году¹⁾

	Общая численность безработных, тыс. человек	Из них ищут работу, в % к общей численности безработных						Среднее время поиска работы, месяцев
		менее 1 месяца	от 1 до 3 месяцев	от 3 до 6 месяцев	от 6 до 9 месяцев	от 9 до 12 месяцев	12 месяцев и более	
Всего	12,3	13,0	21,5	14,8	9,1	10,4	31,2	7,6
Мужчины	7,8	10,8	18,6	13,6	10,1	9,7	37,2	8,4
Женщины	4,6	16,8	26,4	16,6	7,5	11,6	21,2	6,3

¹⁾ Предварительные данные.

Структура безработных в возрасте 15 лет и старше по наличию опыта работы и обстоятельствам незанятости в 2022 году¹⁾ (в процентах к итогу)

	Безработные	Имеют опыт работы	Из них оставили прежнее место работы в связи с		Не имеют опыта работы
			высвобождением, сокращением штатов, ликвидацией организации, собственного дела	увольнением по собственному желанию	
Всего	100	63,1	2,6	32,5	36,9
Мужчины	100	66,6	3,4	34,9	33,4
Женщины	100	57,1	1,3	28,4	42,9

¹⁾ Предварительные данные.

По данным обследования рабочей силы в 2022 г. 51,1% безработных в возрасте 15 лет и старше в качестве способа поиска работы использовали обращение к друзьям, родственникам и знакомым, 37,9 – использовали или помещали объявления в СМИ и Интернет, 25,9% – обращались в органы службы занятости населения.

Зарегистрированные безработные (по данным Министерства труда и социальной политики Республики Тыва). К концу декабря 2022 г. численность не занятых трудовой деятельностью граждан, состоящих на учете в органах службы занятости населения, составила 6,2 тыс. человек, из них 6,0 тыс. человек имели статус безработного, в том числе 3,6 тыс. человек получали пособие по безработице.

Уровень официально зарегистрированной безработицы в процентах от численности рабочей силы на конец декабря 2022 г. составил 4,8%.

Динамика численности не занятых трудовой деятельностью граждан, состоящих на учете в органах службы занятости населения
(по данным Министерства труда и социальной политики Республики Тыва; на конец месяца)

	Численность не занятых трудовой деятельностью граждан, человек	Из них безработных			
		человек	в % к		
			соответствующему периоду предыдущего года	предыдущему периоду	
2021 г.					
Январь	16510	16080	в 2,9 р.	91,2	
Февраль	15177	14853	в 2,4 р.	92,4	
Март	14441	13948	в 2,2 р.	93,9	
I квартал (в среднем за месяц)	15376	14960	в 2,5 р.	68,4	
Апрель	14441	14034	132,2	100,6	
Май	14340	13839	91,8	98,6	
Июнь	14051	13449	65,6	97,2	
II квартал (в среднем за месяц)	14277	13774	89,5	92,1	
Июль	14769	14109	53,3	104,9	
Август	14249	13668	48,0	96,9	
Сентябрь	13886	13278	48,2	97,1	
III квартал (в среднем за месяц)	14301	13685	49,7	99,4	
Октябрь	12019	11382	44,6	85,7	
Ноябрь	11627	10936	48,6	96,1	
Декабрь	11295	10951	62,1	100,1	
IV квартал (в среднем за месяц)	11647	11090	50,7	81,0	
Год (в среднем за месяц)	13900	13377	75,5	x	
2022 г.					
Январь	11258	10702	66,6	97,7	
Февраль	11142	10684	71,9	99,8	
Март	10281	9640	69,1	90,2	
I квартал (в среднем за месяц)	10894	10342	69,1	93,3	
Апрель	9902	9242	65,9	95,9	
Май	8971	8140	58,8	88,1	
Июнь	8241	7448	55,4	91,5	
II квартал (в среднем за месяц)	9038	8277	60,1	80,0	
Июль	7950	7111	50,4	95,5	
Август	7441	6524	47,7	91,7	
Сентябрь	6980	6055	45,6	92,8	

	Численность не занятых трудовой деятельностью граждан, человек	Из них безработных		
		человек	в % к	
			соответствующему периоду предыдущего года	предыдущему периоду
III квартал (в среднем за месяц)	7457	6563	48,0	79,3
Октябрь	6969	5986	52,6	98,9
Ноябрь	6761	6132	56,1	102,4
Декабрь	6188	6032	55,1	98,4
IV квартал (в среднем за месяц)	6639	6050	54,6	92,2
Год (в среднем за месяц)	8507	7808	58,4	x

В течение декабря 2022 г. признано безработными 1265 человек (на 27,9% меньше, чем в декабре 2021 г.). Численность трудоустроенных безработных в декабре 2022 г. составила 990 человек (на 69,2% больше, чем в декабре 2021 г.).

Движение численности безработных, зарегистрированных в органах службы занятости населения

(по данным Министерства труда и социальной политики Республики Тыва; тысяч человек)



В конце декабря 2022 г. **нагрузка не занятого трудовой деятельностью населения, зарегистрированного в органах службы занятости населения, на 100 заявленных вакансий составила 447,4 человека.**

**Динамика потребности работодателей в работниках,
заявленной в органы службы занятости населения**
(по данным Министерства труда и социальной политики Республики Тыва;
на конец месяца)

	Потребность работодателей в работниках, заявленная в органы службы занятости населения, человек	Нагрузка не занятого трудовой деятельностью населения на 100 заявленных вакансий		
		человек	в % к	
			соответствующему месяцу предыдущего года	предыдущему месяцу
2021 г.				
Январь	946	1745	в 3,5 р.	107,4
Февраль	668	2272	в 4,3 р.	130,2
Март	776	1861	в 3,1 р.	81,9
Апрель	789	1830	165,3	98,4
Май	829	1730	110,5	94,5
Июнь	1073	1310	39,8	75,7
Июль	1524	969	25,1	74,0
Август	1962	726	26,8	74,9
Сентябрь	2094	663	40,0	91,3
Октябрь	1633	736	54,5	111,0
Ноябрь	1068	1089	38,2	147,9
Декабрь	997	1133	69,7	104,1
2022 г.				
Январь	845	1332	76,3	117,6
Февраль	799	1394	61,4	104,7
Март	814	1263	67,9	90,6
Апрель	793	1249	68,2	98,9
Май	891	1007	58,2	80,6
Июнь	837	985	75,2	97,8
Июль	828	960	99,1	97,5
Август	994	749	103,1	78,0
Сентябрь	978	714	107,6	95,3
Октябрь	1036	673	91,4	94,3
Ноябрь	1225	552	50,7	82,0
Декабрь	1383	447	39,5	81,1

3. ЗАБОЛЕВАЕМОСТЬ

Заболеваемость населения отдельными инфекционными заболеваниями (по данным Управления Роспотребнадзора по Республике Тыва)

	Декабрь 2022 г., случаев	В % к		2022 г. в % к 2021 г.	Справочно		
		декабрю 2021 г.	ноябрю 2022 г.		декабрь 2021 г. в % к		2021 г. в % к 2020 г.
					декабрю 2020 г.	ноябрю 2021 г.	
Кишечные инфекции							
Острые кишечные инфекции	127	73,8	138,0	114,1	183,0	в 2,5 р.	171,4
из них бактериальная дизентерия (шигеллез)	-	-	-	в 2,8 р.	-	-	36,4
Сальмонеллезные инфекции	1	х	100,0	141,7	-	-	в 4,0 р.
Гепатиты							
Острые гепатиты	-	-	-	в 2,0 р.	-	-	х
из них:							
гепатит А	-	-	-	-	-	-	-
гепатит В	-	-	-	-	-	-	х
гепатит С	-	-	-	х	-	-	-
Некоторые инфекции, управляемые средствами специфической профилактики							
Коклюш	-	-	-	-	-	-	-
Острые респираторно-вирусные инфекции							
Острые инфекции верхних дыхательных путей	6492	49,0	в 2,3 р.	40,4	144,3	102,0	108,4
Грипп	322	в 4,2 р.	х	в 4,2 р.	х	х	42,2
Социально значимые болезни							
Сифилис	31	155,0	182,4	171,9	в 2,0 р.	142,9	в 2,4 р.
Гонококковая инфекция	18	150,0	75,0	128,4	33,3	70,6	116,6
Туберкулез (впервые выявленный)	79	в 2,6 р.	183,7	92,6	150,0	130,4	143,6
Болезнь, вызванная вирусом иммунодефицита человека и бессимптомный инфекционный статус, вызванный вирусом иммунодефицита человека (ВИЧ)	3	75,0	100,0	81,1	в 2,0 р.	80,0	97,4
Педикулез	3	37,5	60,0	72,1	13,8	100,0	138,6

Среди заболевших инфекционными заболеваниями в 2022 г. доля детей в возрасте 0-17 лет составляла: острым кишечным инфекциям – 76,4%, острым инфекциям верхних дыхательных путей – 66,1%.

V. ДЕМОГРАФИЯ

Показатели естественного движения населения

	Январь-ноябрь						Справочно на 1000 человек населения за 2021 г. в целом
	всего				на 1000 человек населения		
	2022 г.	2021 г.	прирост, сниже- ние (-)	2022 г. в % к 2021 г.	2022 г.	2021 г.	
Родившиеся, человек	5462	6040	-578	90,4	17,9	19,9	19,9
Умершие, человек	2601	2750	-149	94,6	8,5	9,1	9,0
в том числе дети в возрасте до 1 года	25	34	-9	73,5	4,3 ¹⁾	5,5 ¹⁾	5,6 ¹⁾
Естественный прирост, убыль (-), человек	2861	3290	х	х	9,4	10,8	10,9
Браки, единиц	2255	1408	847	160,2	7,4	4,6	4,6
Разводы, единиц	1025	938	87	109,3	3,4	3,1	3,1

¹⁾ На 1000 родившихся живыми.

Число родившихся и умерших (человек)

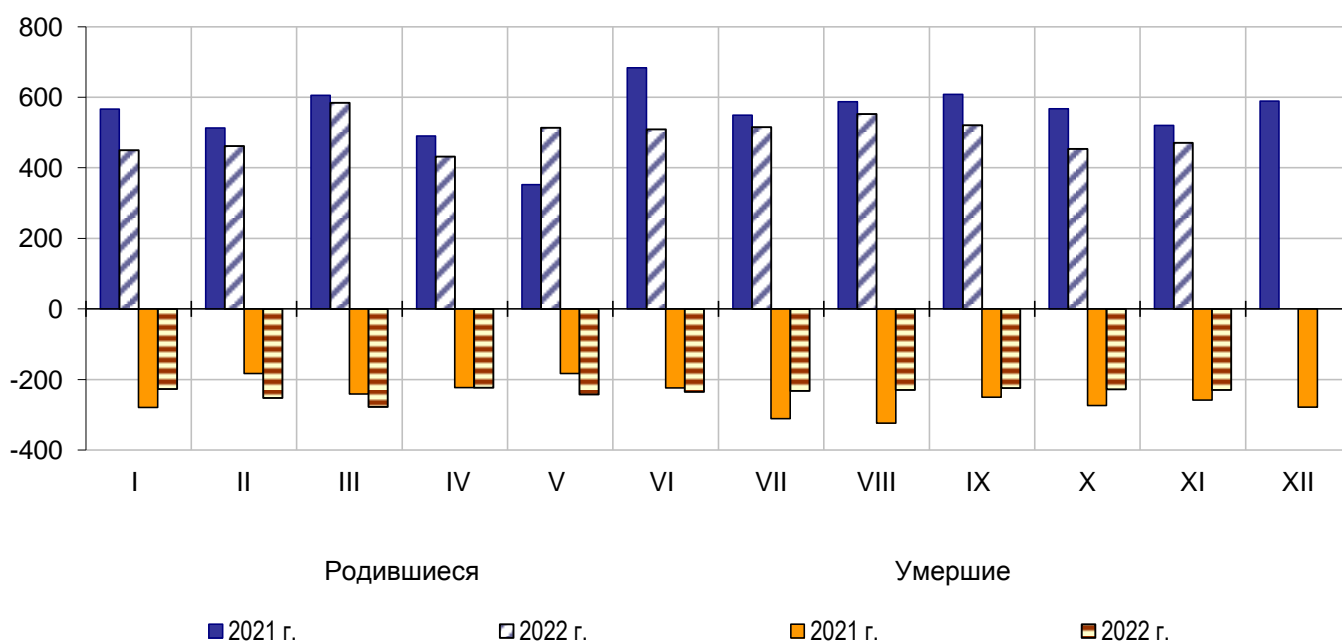

Общие итоги миграции населения
(человек)

	Январь-ноябрь 2022 г.			Справочно январь-ноябрь 2021 г.		
	число при- бывших	число вы- бывших	мигра- ционный прирост, сниже- ние (-)	число при- бывших	число вы- бывших	мигра- ционный прирост, сниже- ние (-)
Миграция	11085	12757	-1672	10002	11126	-1124
в том числе:						
в пределах России	10776	12058	-1282	9578	10910	-1332
в том числе:						
внутрирегиональная	6943	6943	-	5640	5640	-
межрегиональная	3833	5115	-1282	3938	5270	-1332
международная миграция	309	699	-390	424	216	208
в том числе:						
с государствами- участниками СНГ	278	664	-386	423	189	234
со странами вне СНГ	31	35	-4	1	27	-26
Из общего итога – внешняя (для республики) миграция	4142	5814	-1672	4362	5486	-1124

Показатели межрегиональной миграции
(человек)

	Январь-ноябрь 2022 г.			Справочно январь-ноябрь 2021 г.		
	число при- бывших	число вы- бывших	мигра- ционный прирост, сниже- ние (-)	число при- бывших	число вы- бывших	мигра- ционный прирост, сниже- ние (-)
Межрегиональная миграция	3833	5115	-1282	3938	5270	-1332
в том числе:						
по федеральным округам:						
Центральный	288	286	2	249	329	-80
Северо-Западный	256	261	-5	162	361	-199
Южный	74	86	-12	70	94	-24
Северо-Кавказский	25	12	13	33	17	16
Приволжский	55	88	-33	98	61	37
Уральский	100	138	-38	72	133	-61
Сибирский ¹⁾	2472	3456	-984	2677	3592	-915
Дальневосточный	563	788	-225	577	683	-106

¹⁾ Сибирский федеральный округ – без учета Республики Тыва.

**Показатели международной миграции
(человек)**

	Январь-ноябрь 2022 г.			Справочно январь-ноябрь 2021 г.		
	число при- бывших	число вы- бывших	мигра- ционный прирост, сниже- ние (-)	число при- бывших	число вы- бывших	мигра- ционный прирост, сниже- ние (-)
Международная миграция	309	699	-390	424	216	208
в том числе:						
с государствами- участниками СНГ	278	664	-386	423	189	234
в том числе:						
Азербайджан	-	9	-9	2	2	-
Армения	14	38	-24	22	24	-2
Беларусь	50	225	-175	130	52	78
Казахстан	14	17	-3	13	3	10
Киргизия	173	299	-126	226	81	145
Молдова	1	-	1	-	-	-
Таджикистан	11	15	-4	15	1	14
Туркмения	-	1	-1	1	-	1
Узбекистан	13	55	-42	12	23	-11
Украина	2	5	-3	2	3	-1
со странами вне СНГ	31	35	-4	1	27	-26
в том числе:						
Вьетнам	-	1	-1	-	1	-1
Германия	-	-	-	-	6	-6
Грузия	1	1	-	-	2	-2
Китай	2	3	-1	-	6	-6
Латвия	-	-	-	-	1	-1
Польша	-	-	-	-	2	-2
США	-	-	-	-	2	-2
Япония	-	-	-	-	1	-1
другие страны	28	30	-2	1	6	-5

**Управление Федеральной службы государственной статистики
по Красноярскому краю, Республике Хакасия и Республике Тыва**

МЕТОДОЛОГИЧЕСКИЕ ПОЯСНЕНИЯ

Индекс выпуска товаров и услуг по базовым видам экономической деятельности

Индекс выпуска товаров и услуг по базовым видам экономической деятельности – относительный показатель, характеризующий изменение физического объема совокупного выпуска базовых видов экономической деятельности за сравниваемые периоды (к соответствующему периоду предыдущего года и к предыдущему году).

Базовые виды экономической деятельности – совокупность видов экономической деятельности, входящих в реальный сектор экономики, отражающий производство товаров, их транспортировку и реализацию на рынке. В состав базовых видов экономической деятельности входит растениеводство, животноводство, охота и предоставление услуг в этих областях; добыча полезных ископаемых; обрабатывающие производства; обеспечение электрической энергии, газом и паром, кондиционирование воздуха; водоотведение, организация сбора и утилизации отходов, деятельность по ликвидации загрязнений; строительство; торговля оптовая, кроме торговли автотранспортными средствами и мотоциклами; торговля розничная, кроме торговли автотранспортными средствами и мотоциклами; деятельность пассажирского и грузового транспорта.

Официальная статистическая методология расчета показателя «Индекс выпуска товаров и услуг по базовым видам экономической деятельности» по субъектам Российской Федерации и федеральным округам утверждена приказом Росстата от 30 сентября 2021 г. № 609.

Оборот организаций

Статистическая информация, предоставляемая респондентами по ряду форм федерального статистического наблюдения (№№ П-1, П-5 (м), 1-ИП (мес), ПМ-пром), не содержит данных за соответствующий период предыдущего года (с итогов за январь 2019 г.) и данных за предыдущий месяц (с итогов за январь 2022 г.). При расчетах динамики показателей в качестве информации по соответствующему периоду предыдущего года (по предыдущему месяцу) используются данные, сформированные на основе отчетности респондентов, предоставленной в предыдущем году (в предыдущем месяце) с учетом уточнений.

В оборот организаций включается стоимость отгруженных товаров собственного производства, выполненных собственными силами работ и услуг, а также выручка от продажи приобретенных на стороне товаров (без налога на добавленную стоимость, акцизов и других аналогичных обязательных платежей).

Данные по обороту организаций приведены без вида экономической деятельности «Финансовая деятельность»; представляют совокупность организаций с соответствующим основным видом деятельности и отражают коммерческую деятельность организаций.

Объем отгруженных товаров собственного производства представляет собой стоимость тех товаров, которые произведены данным юридическим лицом и фактически в отчетном периоде отгружены или отпущены в порядке продажи, а также прямого обмена на сторону (другим юридическим и физическим лицам), независимо от того, поступили деньги на счет продавца или нет.

Оборот организаций розничной торговли включает выручку от продажи товаров, приобретенных в целях перепродажи (за минусом НДС, налога с продаж и аналогичных обязательных платежей), стоимость отгруженных (переданных) товаров собственного производства, выручку от других видов деятельности (доход от сдачи в аренду зданий, складских и торговых площадей, транспортных средств и оборудования и т.п.). Не включаются в оборот доходы от продажи собственных основных средств, нематериальных активов, валютных ценностей, ценных бумаг.

Оборот организаций оптовой торговли включает выручку от продажи товаров, приобретенных в целях перепродажи (за минусом НДС, налога с продаж и аналогичных обязательных платежей), выручку от реализации посреднических услуг (сумму вознаграждений

комиссионеров (поверенных, агентов) за минусом НДС), стоимость отгруженных (переданных) товаров собственного производства, выручку от других видов деятельности (доход от сдачи в аренду зданий, складских и торговых площадей, транспортных средств и оборудования и т.п.). Не включаются в оборот доходы от продажи собственных основных средств, нематериальных активов, валютных ценностей, ценных бумаг.

Промышленное производство

Индекс производства – относительный показатель, характеризующий изменение масштабов производства в сравниваемых периодах. Различают индивидуальные и сводные индексы производства. Индивидуальные индексы отражают изменение выпуска одного продукта и исчисляются как отношение объемов производства данного вида продукта в натурально-вещественном выражении в сравниваемых периодах. Сводный индекс производства характеризует совокупные изменения всех видов продукции и отражает изменение создаваемой в процессе производства стоимости в результате изменения только физического объема производимой продукции. Для исчисления сводного индекса производства индивидуальные индексы по конкретным видам продукции поэтапно агрегируются в индексы по видам деятельности, подгруппам, группам, подклассам, классам, подразделам и разделам ОКВЭД2. Индекс промышленного производства исчисляется по видам экономической деятельности «Добыча полезных ископаемых», «Обрабатывающие производства», «Обеспечение электрической энергией, газом и паром; кондиционирование воздуха», «Водоснабжение; водоотведение, организация сбора и утилизации отходов, деятельность по ликвидации загрязнений» на основе данных о динамике производства важнейших товаров-представителей в натуральном или стоимостном выражении). В качестве весов используется структура валовой добавленной стоимости по видам экономической деятельности 2018 базисного года.

Объем отгруженных товаров представляет собой стоимость товаров, которые произведены данным юридическим лицом и фактически отгружены (переданы) в отчетном периоде на сторону (другим юридическим и физическим лицам), включая товары, сданные по акту заказчику на месте, независимо от того, поступили деньги на счет продавца или нет.

Объем работ и услуг, выполненных собственными силами, представляет стоимость работ и услуг оказанных (выполненных) организацией другим юридическим и физическим лицам.

Данные приводятся в фактических отпускных ценах без налога на добавленную стоимость, акцизов и аналогичных обязательных платежей.

Группировки по видам экономической деятельности представляют совокупность соответствующих фактических видов деятельности, осуществляемых организациями, независимо от их основного вида деятельности.

Сельское хозяйство

Объем производства продукции сельского хозяйства (публикуется в докладах № 3, 6, 9, 12) всеми сельхозпроизводителями (сельхозорганизации, крестьянские (фермерские) хозяйства, индивидуальные предприниматели, хозяйства населения) формируется как объем производства готовой продукции растениеводства и животноводства и изменение стоимости незавершенного производства продукции растениеводства и животноводства по видам деятельности «Растениеводство», «Животноводство».

Индекс производства продукции сельского хозяйства (публикуется в докладах № 3, 6, 9, 12) – относительный показатель, характеризующий изменение объема производства сельскохозяйственной продукции в сравниваемых периодах.

Индекс производства продукции сельского хозяйства – агрегированный индекс производства продукции растениеводства и животноводства. Для исчисления индекса производства продукции сельского хозяйства к соответствующему периоду предыдущего года используется показатель ее объема в сопоставимых ценах предыдущего года.

Данные о поголовье сельскохозяйственных животных, производстве и реализации основных сельскохозяйственных продуктов по всем сельхозпроизводителям определяются по сельскохозяйственным организациям – на основании сведений форм федерального

статистического наблюдения (по субъектам малого предпринимательства – с применением выборочного метода наблюдения); **по хозяйствам населения, крестьянским (фермерским) хозяйствам и индивидуальным предпринимателям** - по материалам выборочных обследований.

Производство скота и птицы на убой (в живом весе) включает проданные сельхозпроизводителями скот и птицу для забоя на мясо, а также забитые в сельскохозяйственных организациях, крестьянских (фермерских) хозяйствах, у индивидуальных предпринимателей, в хозяйствах населения.

Производство молока характеризуется фактически надоемным сырым коровьим, козьим, овечьим, кобыльим и буйволиным молоком. Молоко, высосанное молодняком при подсосном его содержании, в продукцию не включается.

Производство яиц включает их сбор от всех видов сельскохозяйственной птицы, в том числе и яйца, пошедшие на воспроизводство птицы (инкубация и др.).

Информация об **обеспеченности скота кормами** публикуется в докладах № 1-4, 9-12.

Строительство

Объем работ, выполненных собственными силами по виду экономической деятельности «Строительство» – это строительные работы, выполненные организациями собственными силами на основании договоров и (или) контрактов, заключаемых с заказчиками, а также работы, выполненные хозяйственным способом организациями и населением. В стоимость таких работ включаются работы по строительству новых объектов, капитальному и текущему ремонту, реконструкции, модернизации жилых и нежилых зданий и инженерных сооружений, монтажу железобетонных, металлических, деревянных и других строительных конструкций.

К строительно-монтажным работам, выполненным хозяйственным способом, относятся работы, осуществляемые для своих нужд собственными силами организаций, включая работы, для выполнения которых организация выделяет на стройку рабочих основной деятельности с выплатой им заработной платы по нарядам строительства, а также работы, выполненные для собственных нужд населением.

Данные приводятся с учетом объемов работ, выполненных субъектами малого предпринимательства и объемов работ, не наблюдаемых прямыми статистическими методами.

Индекс физического объема работ, выполненных по виду деятельности «Строительство», рассчитан в сопоставимых ценах. В качестве сопоставимых цен приняты среднегодовые цены предыдущего года.

Результаты **обследований деловой активности строительных организаций** (за исключением микропредприятий), публикуются в докладах № 2, 5, 8, 11. Данные обобщаются в виде простых и композитных индикаторов деловой активности организаций. В качестве простых индикаторов используются балансы оценок показателей (в процентных пунктах), определяемые как разность долей респондентов, отметивших «увеличение» и «уменьшение» показателя по сравнению с предыдущим периодом. Композитным индикатором деловой активности является индекс предпринимательской уверенности, характеризующий обобщенное состояние предпринимательского климата в сфере строительства. Он рассчитывается как среднее арифметическое значение «балансов» оценок уровня портфеля заказов и ожидаемых изменений численности занятых. «Баланс» представляет собой разницу между процентом положительных и процентом отрицательных ответов.

В объем жилищного строительства включена общая площадь жилых помещений в жилых и нежилых зданиях, построенных организациями-застройщиками, а также общая площадь жилых помещений в жилых домах, построенных населением за свой счет и с помощью кредита, с учетом домов, возведенных на земельных участках, предназначенных для ведения садоводства, и оформленных в органах исполнительной власти муниципальных образований в соответствии со ст. 55 Градостроительного кодекса РФ.

Общая площадь жилых помещений во введенных в эксплуатацию жилых и нежилых зданиях, жилых домах определяется как сумма площадей всех частей жилых помещений,

включая площадь помещений вспомогательного использования, предназначенных для удовлетворения гражданами бытовых и иных нужд, связанных с их проживанием в жилом помещении, площадей лоджий, балконов, веранд, террас, подсчитываемых с соответствующими понижающими коэффициентами, а также жилых и подсобных помещений в построенных населением индивидуальных жилых домах. К помещениям вспомогательного использования относятся кухни, передние, холлы, внутриквартирные коридоры, ванные или душевые, туалеты, кладовые или хозяйственные встроенные шкафы. В домах-интернатах для престарелых и инвалидов, ветеранов, специальных домах для одиноких престарелых, детских домах к подсобным помещениям относятся столовые, буфеты, клубы, читальни, спортивные залы, приемные пункты бытового обслуживания и медицинского обслуживания.

В общую площадь введенных жилых помещений не входит площадь вестибюлей, тамбуров, лестничных клеток, лифтовых холлов, а также площадь в жилых домах, предназначенная для встроено-пристроенных помещений.

Автомобильный транспорт

Перевезено грузов (публикуется в докладах № 2, 5, 8, 11) – количество грузов в тоннах, перевезенных транспортом организаций всех видов экономической деятельности.

Грузооборот транспорта (публикуется в докладах № 2, 5, 8, 11) – объем работы транспорта организаций всех видов экономической деятельности по перевозкам грузов. Единицей измерения является тонно-километр, т.е. перемещение 1 тонны груза на 1 километр. Исчисляется суммированием произведений массы перевезенных грузов каждой перевозки в тоннах на расстояние перевозки в километрах.

Перевезено пассажиров – число пассажиров, перевезенных автобусами по маршрутам регулярных перевозок (включая пассажиров, пользующихся правом бесплатного проезда).

Пассажиरोоборот транспорта – объем работы автобусов по перевозке пассажиров по маршрутам регулярных перевозок (включая пассажиров, пользующихся правом бесплатного проезда). Единицей измерения является пассажиро-километр, т.е. перемещение пассажира на 1 километр. Исчисляется суммированием произведений количества пассажиров каждой перевозки на расстояние перевозки в километрах.

Данные о числе перевезенных пассажиров и пассажиरोобороте приводятся без учета работы заказных автобусов (единичные перевозки по маршруту, определяемому заказчиком, юридическим или физическим лицом: перевозки туристско-экскурсионными автобусами, специальные автобусные перевозки (школьные, вахтовые, доставка работников на коммерческой основе на производственные объекты, удаленные от общих линий городского пассажирского транспорта, в отдаленных районах сельской местности и т.п.).

Дорожно-транспортное происшествие – событие, возникшее в процессе движения по дороге транспортного средства и с его участием, при котором погибли или ранены люди.

Раненый – лицо, получившее в месте дорожно-транспортного происшествия телесные повреждения, обусловившие его госпитализацию на срок не менее одних суток, либо необходимость амбулаторного лечения.

Погибший – лицо, погибшее на месте дорожно-транспортного происшествия либо умершее от его последствий в течение 30 последующих суток.

Связь

(публикуется в докладах № 2, 5, 8, 11)

Объем услуг связи – стоимость оказанных операторами связи услуг почтовой связи, электросвязи, услуг присоединения и пропуска трафика, услуг по обеспечению регулирования использования радиочастотного спектра радиоэлектронных средств.

Розничная торговля

Оборот розничной торговли – выручка от продажи товаров населению для личного потребления или использования в домашнем хозяйстве за наличный расчет или оплаченных по кредитным карточкам, расчетным чекам банков, по перечислениям со счетов вкладчиков, по поручению физического лица без открытия счета, посредством платежных карт (электронных денег).

Стоимость товаров, проданных (отпущенных) отдельным категориям населения со скидкой, или полностью оплаченных органами социальной защиты, включается в оборот розничной торговли в полном объеме. В оборот розничной торговли не включается стоимость товаров, проданных (отпущенных) из розничной торговой сети юридическим лицам (в том числе организациям социальной сферы, спецпотребителям и т.п.) и индивидуальным предпринимателям, и оборот общественного питания.

Оборот розничной торговли включает данные как по организациям, для которых эта деятельность является основной, так и по организациям других видов деятельности, осуществляющим продажу товаров населению через собственные торговые заведения, или с оплатой через свою кассу. Оборот розничной торговли также включает стоимость товаров, проданных населению индивидуальными предпринимателями и физическими лицами на розничных рынках и ярмарках.

Оборот розничной торговли формируется по данным сплошного федерального статистического наблюдения за организациями, не относящимися к субъектам малого предпринимательства, которое проводится с месячной периодичностью, ежеквартальных выборочных обследований малых предприятий розничной торговли (за исключением микропредприятий) и розничных рынков, а также ежегодных выборочных обследований индивидуальных предпринимателей и микропредприятий с распространением полученных данных на генеральную совокупность объектов наблюдения.

Оборот розничной торговли приводится в фактических продажных ценах, включающих торговую наценку, налог на добавленную стоимость и аналогичные обязательные платежи.

Под **торговой сетью** (публикуется в докладах № 1, 4, 7, 10), в соответствии с п. 8 ст. 2 Федерального закона от 28 декабря 2009 г. № 381-ФЗ «Об основах государственного регулирования торговой деятельности в Российской Федерации», понимается совокупность двух и более торговых объектов, которые принадлежат на законном основании хозяйствующему субъекту или нескольким хозяйствующим субъектам, входящим в одну группу лиц в соответствии с Федеральным законом «О защите конкуренции», или совокупность двух и более торговых объектов, которые используются под единым коммерческим обозначением или иным средством индивидуализации. Информация по розничным торговым сетям формируется на основе их перечня, составленного органами государственной власти субъектов Российской Федерации.

Информация о продаже алкогольной продукции населению (публикуется в докладах № 1, 4, 7, 10) приводится по данным Росалкогольрегулирования на основе данных деклараций об объеме производства, оборота и использования этилового спирта, алкогольной и спиртосодержащей продукции. Сведения о продаже алкогольной продукции населению (в том числе в объектах общественного питания) не учитывают данные о продукции, проданной (отпущенной) юридическим лицам и индивидуальным предпринимателям. Сведения о продаже алкогольной продукции приводятся в натуральном выражении в декалитрах (один декалитр равен 10 литрам). В товарную группу «Водка и ликероводочные изделия» включаются следующие позиции: водка, ликероводочные изделия с содержанием спирта до 25%, ликероводочные изделия с содержанием спирта свыше 25%. В товарную группу «Винодельческая продукция (без шампанских и игристых вин)» включаются следующие позиции: вино, вино фруктовое (плодовое), вино ликерное, напитки винные.

Информация о розничных рынках и ярмарках публикуется в докладах № 1, 4, 7, 10.

Оборот общественного питания – выручка от продажи собственной кулинарной продукции и покупных товаров без кулинарной обработки населению для потребления, главным

образом, на месте, а также организациям и индивидуальным предпринимателям для организации питания различных контингентов населения.

В оборот общественного питания включается стоимость кулинарной продукции и покупных товаров, отпущенных: работникам организаций с последующим удержанием из заработной платы; на дом по заказам населения; на рабочие места по заказам организаций и индивидуальных предпринимателей; транспортным организациям в пути следования сухопутного, воздушного, водного транспорта; для обслуживания приемов, банкетов и т.п.; организациями общественного питания организациям социальной сферы (школам, больницам, санаториям, домам престарелых и т.п.) в объеме фактической стоимости питания; по абонеентам, талонам и т.п. в объеме фактической стоимости питания; стоимость питания в учебных учреждениях, в том числе предоставляемого для отдельных категорий учащихся на льготной основе за счет средств бюджета, включается в объеме фактической стоимости питания.

Оборот общественного питания включает данные как по организациям, для которых эта деятельность является основной, так и по организациям других видов деятельности, осуществляющим продажу кулинарной продукции и покупных товаров для потребления, главным образом, на месте через собственные заведения общественного питания.

Оборот общественного питания формируется по данным сплошного федерального статистического наблюдения за организациями, не относящимися к субъектам малого предпринимательства, которое проводится с месячной периодичностью, ежеквартального выборочного обследования малых предприятий (за исключением микропредприятий), а также ежегодных выборочных обследований индивидуальных предпринимателей и микропредприятий с распространением полученных данных на генеральную совокупность объектов наблюдения.

Оборот общественного питания приводится в фактических продажных ценах, включающих наценку общественного питания, налог на добавленную стоимость и аналогичные обязательные платежи.

Динамику оборота розничной торговли и общественного питания характеризует **индекс физического объема**, который определяется путем сопоставления величины оборота в сравниваемых периодах в сопоставимых ценах.

В соответствии с требованиями системы национальных счетов оборот розничной торговли и оборот общественного питания организаций досчитываются на объемы деятельности, не наблюдаемой прямыми статистическими методами.

Рынок платных услуг населению

Объем платных услуг населению представляет собой денежный эквивалент объема услуг, оказанных резидентами российской экономики (юридическими лицами индивидуальными предпринимателями, самозанятыми, нотариусами и адвокатами, учредившими адвокатские кабинеты) гражданам Российской Федерации, а также гражданам других государств (нерезидентам), потребляющим те или иные услуги на территории Российской Федерации. Этот показатель формируется в соответствии с методологией формирования официальной статистической информации об объеме платных услуг населению, утвержденной приказом Росстата от 17 декабря 2021 г. № 927.

Информационными источниками формирования показателя «Объем платных услуг населению» являются: специализированные формы федеральных статистических наблюдений Росстата; формы федеральных статистических наблюдений Росстата; выборочное обследование бюджетов домашних хозяйств; формы статистической налоговой отчетности, статистической отчетности Минюста России; административные данные ФНС России.

Данные об объеме платных услуг населению в распределении по видам приведены в соответствии с Общероссийским классификатором продукции по видам экономической деятельности.

Динамика объема платных услуг населению определяется путем сопоставления величины объема в сравниваемых периодах в сопоставимых ценах.

Оптовая торговля

Оборот оптовой торговли – выручка от реализации товаров, приобретенных ранее на стороне в целях перепродажи юридическим лицам и индивидуальным предпринимателям для профессионального использования (переработки или дальнейшей продажи).

Оборот оптовой торговли приводится в фактических продажных ценах, включающих торговую наценку, налог на добавленную стоимость, акциз, экспортную пошлину, таможенные сборы и аналогичные обязательные платежи. Сумма вознаграждения комиссионеров (поверенных, агентов) отражается по фактической стоимости, включая НДС.

Оборот оптовой торговли включает данные по организациям с основным видом экономической деятельности «Торговля оптовая, кроме оптовой торговли автотранспортными средствами и мотоциклами» и по организациям других видов деятельности, осуществляющих оптовую торговлю.

Оборот оптовой торговли формируется по данным сплошного федерального статистического наблюдения за организациями (предприятиями), не относящимися к субъектам малого предпринимательства, выборочного обследования малых предприятий оптовой торговли (кроме микропредприятий), которые проводятся с месячной периодичностью, а также ежегодных выборочных обследований микропредприятий и индивидуальных предпринимателей с распространением полученных по выборочным обследованиям данных на генеральную совокупность объектов наблюдения.

Кроме того, в соответствии с требованиями системы национальных счетов, оборот оптовой торговли досчитывается на объемы деятельности, не наблюдаемой прямыми статистическими методами.

Динамика оборота оптовой торговли определяется путем сопоставления величины оборота в сравниваемых периодах в сопоставимых ценах.

Объемы оборота оптовой торговли ежеквартально уточняются по результатам выборочного обследования малых предприятий (кроме микропредприятий). Ежегодно (в марте текущего года) по данным годовых форм федерального статистического наблюдения уточняются объемы оборота оптовой торговли за все периоды предыдущего года, его динамика и годовая структура. При уточнении динамики оборота оптовой торговли используется индекс-дефлятор, откорректированный с учетом обновленной годовой структуры оборота оптовой торговли.

Информация о запасах топлива публикуется в докладах № 1, 2, 6-12.

Характеристика хозяйствующих субъектов

(публикуется в докладах № 3, 6, 9, 12)

Статистический учет организаций и индивидуальных предпринимателей осуществляется органами государственной статистики с 1992 г. на основе сведений об их государственной регистрации. В соответствии с постановлением Правительства Российской Федерации от 17 мая 2002 г. № 319 государственную регистрацию юридических лиц и индивидуальных предпринимателей осуществляют территориальные органы ФНС России.

Группировка хозяйствующих субъектов осуществляется по коду вида деятельности Общероссийского классификатора видов экономической деятельности (ОКВЭД2), заявленному организациями и индивидуальными предпринимателями при государственной регистрации в качестве основного вида деятельности.

Информация по индивидуальным предпринимателям включает данные о количестве глав крестьянских (фермерских) хозяйств, без учета адвокатов, учредивших адвокатский кабинет, и нотариусов, занимающихся частной практикой.

Демография организаций

Коэффициент рождаемости организаций – отношение количества зарегистрированных за отчетный период организаций к среднему количеству организаций, учтенных в Статрегистре Росстата, выраженное в промилле.

Коэффициент официальной ликвидации организаций – отношение количества официально ликвидированных за отчетный период организаций к среднему количеству организаций, учтенных в Статрегистре Росстата, выраженное в промилле.

Малые предприятия

(публикуется в докладах № 2, 5, 7, 10)

Условия отнесения к малым предприятиям определены статьей 4 Федерального закона от 24 июля 2007 г. № 209-ФЗ «О развитии малого и среднего предпринимательства в Российской Федерации».

В разделе приводятся данные по малым предприятиям - юридическим лицам с численностью работников до 100 человек включительно и с предельным значением дохода, полученного от осуществления предпринимательской деятельности за предшествующий календарный год, до 800 млн рублей.

Порядок осуществления выборочных обследований малых предприятий установлен постановлением Правительства Российской Федерации от 16 февраля 2008 г. № 79 «О порядке проведения выборочных статистических наблюдений за деятельностью субъектов малого и среднего предпринимательства».

Данные сформированы по виду экономической деятельности (ОКВЭД2) регистрации предприятия, учтенному в едином реестре субъектов малого и среднего предпринимательства.

Инвестиции

(публикуется в докладах № 1, 4, 7, 10)

Инвестиции в нефинансовые активы включают в себя инвестиции в основной капитал и инвестиции в непроизведенные нефинансовые активы. К инвестициям в непроизведенные нефинансовые активы относятся затраты на приобретение юридическими лицами в собственность земельных участков, объектов природопользования, контрактов, договоров аренды, лицензий (включая права пользования природными объектами), деловой репутации («гудвилла») и деловых связей (маркетинговых активов).

Инвестиции в основной капитал – совокупность затрат, направленных на строительство, реконструкцию (включая расширение и модернизацию) объектов, которые приводят к увеличению первоначальной стоимости объектов, приобретение машин, оборудования, транспортных средств, производственного и хозяйственного инвентаря, на формирование рабочего, продуктивного и племенного стада, насаждение и выращивание многолетних культур, инвестиции в объекты интеллектуальной собственности: программное обеспечение и базы данных для ЭВМ, оригиналы произведений развлекательного жанра, литературы и искусства, научные исследования и разработки, создание и приобретение изобретений, полезных моделей и промышленных образцов, разведка недр и оценка запасов полезных ископаемых, включая произведенные нематериальные поисковые затраты.

К инвестициям в основной капитал относятся затраты на создание новых и приобретение (в том числе поступивших по импорту) основных средств, осуществляемые за счет всех источников финансирования, включая средства бюджетов на возвратной и безвозвратной основе, кредиты, техническую и гуманитарную помощь, договор мены, а также затраты, осуществленные за счет денежных средств граждан и юридических лиц, привлеченных организациями – застройщиками для долевого строительства на основе договоров, оформленных в соответствии с Федеральным законом от 30 декабря 2004 г. № 214-ФЗ «Об участии в долевом строительстве многоквартирных домов и иных объектов недвижимости и о внесении изменений в некоторые законодательные акты Российской Федерации».

Инвестиции в основной капитал приведены без затрат на приобретение основных средств, бывших в употреблении у других организаций, и объектов незавершенного строительства, без налога на добавленную стоимость.

Объем инвестиций в основной капитал по полному кругу складывается из затрат, направленных на воспроизводство основных средств организациями, не относящимися к субъектам малого предпринимательства, субъектами малого предпринимательства (включая микропредприятия) и объема инвестиций, не наблюдаемых прямыми статистическими методами.

Индексы физического объема инвестиций в основной капитал рассчитаны в сопоставимых ценах. В качестве сопоставимых приняты среднегодовые цены предыдущего года.

Цены

Индекс потребительских цен и тарифов на товары и услуги (ИПЦ) характеризует изменение во времени общего уровня цен и тарифов на товары и услуги, приобретаемые населением для непроизводственного потребления. ИПЦ измеряет отношение стоимости фиксированного набора товаров и услуг в ценах текущего периода к его стоимости в ценах предыдущего (базисного) периода.

В набор товаров и услуг, разработанный для наблюдения за ценами, включены товары и услуги массового потребительского спроса. Отбор позиций произведен с учетом их значимости для потребления населения, представительности с точки зрения отражения динамики цен на однородные товары, устойчивого наличия их в продаже.

Стоимость фиксированного набора потребительских товаров и услуг для межрегиональных сопоставлений покупательной способности населения исчисляется на основе единых объемов потребления, а также средних цен по России и ее субъектам. В состав набора включены 83 наименования товаров и услуг, в том числе 30 видов продовольственных товаров, 41 вид непродовольственных товаров и 12 видов услуг.

Стоимость условного (минимального) набора продуктов питания отражает межрегиональную дифференциацию уровней потребительских цен на продукты питания, входящие в него. При ее расчете используются единые, установленные в целом по Российской Федерации, условные объемы потребления продуктов питания и средние потребительские цены на них по субъектам Российской Федерации и Российской Федерации в целом.

Индексы цен на первичном и вторичном рынках жилья (публикуется в докладах № 3, 6, 9, 12) рассчитываются на основе зарегистрированных цен соответственно на вновь построенные квартиры и на квартиры функционирующего жилого фонда, находящиеся в собственности, если они являются объектами совершения рыночных сделок.

Наблюдение ведется по выборочному кругу организаций, осуществляющих операции с недвижимостью. При регистрации цен на квартиры учитываются их количественные и качественные характеристики. В качестве весов используются данные о количестве проданной общей площади квартир отдельно на первичном и вторичном рынках жилья, накопленном за предыдущий год.

Индекс цен производителей промышленных товаров рассчитывается на основании регистрации цен на товары-представители в базовых организациях. Цены производителей представляют собой фактически сложившиеся на момент регистрации цены указанных организаций на произведенные и отгруженные товары (оказанные услуги), предназначенные для реализации на внутреннем рынке (без косвенных товарных налогов - налога на добавленную стоимость, акциза и т.п.).

Рассчитанные по товарам (услугам)-представителям индексы цен производителей последовательно агрегируются в индексы цен соответствующих видов, групп, классов, разделов экономической деятельности. В качестве весов используются данные об объеме отгрузки в стоимостном выражении за базисный период.

Индекс цен производителей промышленных товаров - сводный показатель, агрегированный по видам деятельности «Добыча полезных ископаемых», «Обрабатывающие производства», «Обеспечение электрической энергией, газом и паром; кондиционирование воздуха», «Водоснабжение; водоотведение, организация сбора и утилизации отходов, деятельность по ликвидации загрязнений».

Информация по **индексу цен производителей сельскохозяйственной продукции** исчисляется на основании регистрации в отобранных для наблюдения сельскохозяйственных организациях цен на основные виды товаров-представителей, реализуемых заготовительным, перерабатывающим организациям, на рынке, через собственную торговую сеть, населению непосредственно с транспортных средств, на ярмарках, биржах, аукционах, организациям, коммерческим структурам и т.п. Цены производителей сельскохозяйственной продукции приводятся с учетом надбавок и скидок за качество реализованной продукции без расходов на транспортировку, экспедирование, погрузку и разгрузку продукции, а также без налога на добавленную стоимость.

Сводный индекс цен на продукцию (затраты, услуги) инвестиционного назначения рассчитывается как агрегированный показатель из индексов цен производителей на строительную продукцию, приобретения машин и оборудования инвестиционного назначения и на прочую продукцию (затраты, услуги) инвестиционного назначения, взвешенных по доле этих элементов в общем объеме инвестиций в основной капитал.

Индекс цен производителей на строительную продукцию формируется из индексов цен на строительно-монтажные работы и на прочие затраты, включенные в сводный сметный расчет строительства, взвешенных по доле этих элементов в общем объеме инвестиций в жилища, здания и сооружения. Расчет индекса цен на строительно-монтажные работы проводится на основе данных формы отчетности о ценах на материалы, детали и конструкции, приобретенные базовыми подрядными организациями, а также на базе технологических моделей, разработанных по видам экономической деятельности с учетом территориальных особенностей строительства.

Индекс цен приобретения машин и оборудования инвестиционного назначения исчисляется на основе данных об изменении цен производителей этого оборудования, транспортных расходов, ставки налога на добавленную стоимость и других расходов.

Индекс цен на прочую продукцию (затраты, услуги) инвестиционного назначения определяется из индексов цен на основные составляющие этих работ (проектно-изыскательские работы, затраты на разведочное бурение, на формирование рабочего, продуктивного и племенного стада и другие затраты).

Индекс тарифов на грузовые перевозки характеризует изменение фактически действующих тарифов на грузовые перевозки за отчетный период без учета изменения за этот период структуры перевезенных грузов по разнообразным признакам: по виду и размеру отправки груза, скорости доставки, расстоянию перевозки, территории перевозки, типу подвижного состава, степени использования его грузоподъемности и др.

Сводный индекс тарифов на грузовые перевозки всеми видами транспорта рассчитывается исходя из индексов тарифов на перевозку грузов отдельными видами транспорта (железнодорожным, трубопроводным, морским, внутренним водным, автомобильным, воздушным), взвешенных на объемы доходов от перевозки грузов соответствующим видом транспорта за базисный период. По каждому виду транспорта регистрируются тарифы на услуги-представители. За услугу-представитель принимается перевозка одной тонны массового груза определенным видом транспорта на фиксированное расстояние. Регистрация тарифов осуществляется в выборочной совокупности транспортных организаций.

Индекс тарифов на услуги связи для юридических лиц (публикуется в докладах № 3, 6, 9, 12) характеризует общее изменение тарифов на услуги связи для различных категорий пользователей (бюджетных и коммерческих организаций).

Финансы

Сальдированный финансовый результат (прибыль минус убыток) – конечный финансовый результат, выявленный на основании бухгалтерского учета всех хозяйственных операций организаций. Представляет сумму прибыли (убытка) от продажи товаров, продукции (работ, услуг), основных средств, иного имущества организаций и доходов от прочих операций, уменьшенных на сумму расходов по этим операциям. Прочие доходы и расходы - штрафы, пени, неустойки за нарушение условий договоров; прибыль (убыток) прошлых лет, выявленная в отчетном году, курсовые разницы и др. Данные по сальдированному финансовому результату деятельности организаций приводятся в фактически действовавших ценах, структуре и методологии соответствующих лет.

Суммарная задолженность по обязательствам – кредиторская задолженность и задолженность по кредитам банков и займам.

Кредиторская задолженность – задолженность по расчетам с поставщиками и подрядчиками за поступившие материальные ценности, выполненные работы и оказанные услуги, в том числе задолженность, обеспеченная векселями выданными; задолженность по расчетам с дочерними и зависимыми обществами по всем видам операций, с рабочими и служащими по оплате труда, представляющая собой начисленные, но не выплаченные суммы оплаты труда; задолженность по отчислениям на государственное социальное страхование, пенсионное обеспечение и медицинское страхование работников организации; задолженность по всем видам платежей в бюджет и внебюджетные фонды; задолженность организации по платежам по обязательному и добровольному страхованию имущества и работников организации и другим видам страхования, в которых организация является страхователем; авансы полученные, включающие сумму полученных авансов от сторонних организаций по предстоящим расчетам по заключенным договорам, а также штрафы, пени и неустойки, признанные организацией или по которым получены решения суда (арбитражного суда) или другого органа, имеющего в соответствии с законодательством РФ право на принятие решения об их взыскании и отнесенные на финансовые результаты организации, непогашенные суммы заемных средств, подлежащие погашению в соответствии с договорами.

Дебиторская задолженность – задолженность по расчетам с покупателями и заказчиками за товары, работы и услуги, в том числе задолженность, обеспеченная векселями полученными; задолженность по расчетам с дочерними и зависимыми обществами; суммы уплаченных другим организациям авансов по предстоящим расчетам в соответствии с заключенными договорами; задолженность по расчетам с прочими дебиторами, включающая в себя задолженность финансовых и налоговых органов (в том числе по переплате по налогам, сборам и прочим платежам в бюджет); задолженность работников организации по предоставленным им ссудам и займам за счет средств этой организации или кредита (ссуды на индивидуальное и кооперативное жилищное строительство, приобретение и благоустройство садовых участков, беспроцентные ссуды молодым семьям на улучшение жилищных условий или обзаведение домашним хозяйством и др.); задолженность подотчетных лиц, поставщиков по недостаткам товарно-материальных ценностей, обнаруженным при приемке; задолженность по государственным заказам федеральным программам за поставленные товары, работы и услуги, а также штрафы, пени и неустойки, признанные должником или по которым получены решения суда (арбитражного суда) или другого органа, имеющего в соответствии с законодательством РФ право на принятие решения об их взыскании, и отнесенные на финансовые результаты организации.

Просроченная задолженность – задолженность, не погашенная в сроки, установленные договором.

Научные исследования и разработки (публикуется в докладах № 2, 5, 8, 11)

Информация по научным исследованиям приведены по юридическим лицам (без субъектов малого предпринимательства) всех видов экономической деятельности и форм собственности, выполнявших научные исследования и разработки.

Научные исследования и разработки – творческая деятельность, осуществляемая на систематической основе с целью увеличения суммы научных знаний, в том числе о человеке, природе и обществе, а также поиска новых областей применения этих знаний.

Персонал, занятый исследованиями и разработками, – совокупность лиц, чья творческая деятельность, осуществляемая на систематической основе, направлена на увеличение и поиск новых областей применения знаний, а также занятых оказанием прямых услуг, связанных с выполнением исследований и разработок. В статистике персонал, занятый исследованиями и разработками, учитывается как списочный состав работников организаций (соответствующих подразделений: образовательных организаций высшего образования; организаций промышленности и др.), выполняющих исследования и разработки, по состоянию на конец года.

Внутренние затраты на исследования и разработки – затраты на выполнение исследований и разработок собственными силами организаций, включая как текущие, так и капитальные затраты в течение отчетного года независимо от источников финансирования.

Внутренние текущие затраты на исследования и разработки группируются по видам работ (фундаментальные исследования, прикладные исследования, разработки).

Уровень жизни

Информация о денежных доходах и расходах населения публикуется ежеквартально в докладах № 1, 4, 7, 10.

Расчет показателей денежных доходов и расходов населения производится в соответствии с Методологическими положениями по расчету денежных доходов и расходов населения, утвержденными приказом Росстата № 465 от 2 июля 2014 г. с изменениями от 20 ноября 2018 г.

Данные о **денежных доходах и расходах населения** формируются на основе официальной статистической информации о произведенных выплатах денежных средств населению и полученных от населения денежных средствах с использованием данных регулярной статистической отчетности хозяйствующих субъектов, органов государственного управления и финансовых учреждений, а также с использованием системы дооценок объемов доходов и расходов населения в неформальном секторе экономики. При отсутствии ряда показателей в необходимые сроки (это касается в основном банковских данных) производится их оценка.

При публикации объема денежных доходов и расходов населения за отчетный период производится уточнение предварительных показателей за предыдущий период. Пересмотр квартальных данных осуществляется по итогам разработки годового баланса денежных доходов и расходов населения.

Денежные доходы населения включают доходы лиц, работающих по найму; доходы от самостоятельной занятости (доходов от предпринимательской деятельности и другой производственной деятельности); социальные выплаты (пенсии, пособия, стипендии и другие выплаты); доходы от собственности (дивиденды, проценты, начисленные по денежным средствам на банковских счетах физических лиц в кредитных организациях; выплата доходов по государственным и другим ценным бумагам; инвестиционный доход (доход от собственности держателей полисов); прочие денежные поступления.

Среднедушевые денежные доходы исчисляются делением общей суммы денежных доходов на численность постоянного населения.

Реальные денежные доходы - относительный показатель, характеризующий динамику денежных доходов населения по сравнению с изменением цен на товары и услуги и исчисленный путем деления индекса номинального размера (т.е. фактически сложившегося в отчетном периоде) денежных доходов населения на индекс потребительских цен за соответствующий временной период.

Денежные расходы населения включают расходы на покупку товаров и оплату услуг; платежи за товары (работы, услуги) зарубежным поставщикам за безналичный и наличный расчет; расходы на оплату обязательных платежей и разнообразных взносов; прочие расходы населения.

К сбережениям населения относятся: прирост (уменьшение) сбережений на рублевых и валютных счетах в банках Российской Федерации и за рубежом; прирост (уменьшение) средств в форме кредитов и займов от иностранных контрагентов); прирост (уменьшение) сбережений в ценных бумагах (включая векселя и долговые ценные бумаги); расходы на покупку недвижимости (включая сальдо операций с инструментами участия в капитале и недвижимостью за рубежом); прирост (уменьшение) наличных денег на руках у населения в рублях и иностранной валюте в рублевом эквиваленте; прирост (уменьшение) средств на счетах индивидуальных предпринимателей; расходы на покупку населением и крестьянскими (фермерскими) хозяйствами скота и птицы; прирост (уменьшение) прочих сбережений. Общий объем сбережений населения корректируется на величину финансовых обязательств (кредиты, ссуды) и на величину реализации финансовых активов (средств от продажи и погашения инвестиционных паев, от реализации долей участия в уставном капитале организаций и др.).

Среднемесячная номинальная заработная плата исчисляется делением фонда начисленной заработной платы работников на среднесписочную численность работников и на количество месяцев в периоде.

Данные о среднемесячной номинальной начисленной заработной плате формируются по фактическим видам деятельности, осуществляемым организациями независимо от их основного вида деятельности.

В фонд заработной платы включаются начисленные работникам суммы оплаты труда в денежной и неденежной формах (с учетом налога на доходы физических лиц и других удержаний в соответствии с законодательством Российской Федерации) за отработанное и неотработанное время, компенсационные выплаты, связанные с режимом работы и условиями труда, доплаты и надбавки, премии, единовременные поощрительные выплаты, а также оплата питания и проживания, имеющая систематический характер.

За работниками организаций, которые призваны по мобилизации и добровольцы, на весь период прохождения военной службы или оказания добровольного содействия Вооруженным Силам Российской Федерации сохраняется рабочее место, а действие заключенного с ними трудового договора приостанавливается на период прохождения работниками военной службы или оказания ими добровольного содействия в выполнении задач, возложенных на Вооруженные Силы Российской Федерации. Призванные по мобилизации и добровольцы в среднесписочной численности не отражаются, при этом начисленные им после приостановления трудового договора (служебного контракта) суммы выплат, учитываемые в фонде заработной платы (в соответствии с Указаниями по заполнению формы федерального статистического наблюдения № П-4 «Сведения о численности и заработной плате работников»), например, премии по итогам работы за год, отражаются в фонде заработной платы, начисленной работникам несписочного состава.

Лица, принятые по срочному трудовому договору на период отсутствия работника, призванного по мобилизации или добровольно подписавшего контракт с Вооруженными силами Российской Федерации, отражаются аналогично принятым на «декретные ставки», т.е. включаются как в списочную, так и в среднесписочную численность, а их начисленная заработная плата отражается в фонде заработной платы работников списочного состава.

Реальная заработная плата характеризует объем товаров и услуг, которые можно приобрести на заработную плату в текущем периоде, исходя из цен базисного периода. Индекс реальной заработной платы исчисляется путем деления индекса номинальной заработной платы на индекс потребительских цен за один и тот же временной период.

Просроченной задолженностью по заработной плате считаются фактически начисленные работникам суммы заработной платы, но не выплаченные в срок, установленный коллективным договором или договором на расчетно-кассовое обслуживание, заключенным

с банком. Число дней задержки считается, начиная со следующего дня после истечения этого срока.

Сведения **о просроченной задолженности по заработной плате** представляются юридическими лицами, их обособленными подразделениями при наличии просроченной задолженности по заработной плате работникам (кроме субъектов малого предпринимательства), осуществляющие основную деятельность: растениеводство и животноводство, охота и предоставление соответствующих услуг в этих областях; лесозаготовки; рыболовство и рыбоводство; добыча полезных ископаемых; обрабатывающие производства; обеспечение электрической энергией, газом и паром; кондиционирование воздуха; **водоснабжение; водоотведение, организация сбора и утилизации отходов, деятельность по ликвидации загрязнений**; строительство; деятельность сухопутного и трубопроводного транспорта; деятельность водного транспорта; деятельность воздушного и космического транспорта; складское хозяйство и вспомогательная транспортная деятельность; производство кинофильмов, видеофильмов и телевизионных программ; деятельность в области телевизионного и радиовещания; управление недвижимым имуществом за вознаграждение или на договорной основе; научные исследования и разработки; образование; деятельность в области здравоохранения и социальных услуг; деятельность творческая, деятельность в области искусства и организации развлечений; деятельность библиотек, архивов, музеев и прочих объектов культуры; деятельность в области отдыха и развлечений.

Информация **о пенсиях** публикуется в докладах № 1, 4, 7, 10.

Средний размер назначенных пенсий определяется делением общей суммы назначенных пенсий на численность пенсионеров (по данным Пенсионного фонда Российской Федерации).

Реальный размер назначенных пенсий рассчитывается путем корректировки среднего размера назначенных пенсий на индекс потребительских цен за соответствующий временной период.

Показатели рассчитаны на основе Методики расчетов основных показателей пенсионного обеспечения, утвержденной приказом Росстата от 23 июня 2009 г. № 118.

Информация **о социальной защите населения** публикуется в докладах № 1, 4, 7, 10.

Субсидии на оплату жилого помещения и коммунальных услуг являются адресным видом социальной помощи и предоставляются гражданам органами государственной власти субъектов Российской Федерации и органами местного самоуправления в случае, если их расходы на оплату жилого помещения и коммунальных услуг, рассчитанные исходя из размера регионального стандарта нормативной площади жилого помещения, используемой для расчета субсидий, и размера регионального стандарта стоимости жилищно-коммунальных услуг, превышают величину, соответствующую максимально допустимой доле расходов граждан на оплату жилого помещения и коммунальных услуг в совокупном доходе семьи (в соответствии с Постановлением Правительства Российской Федерации от 29 августа 2005 г. № 541 федеральный стандарт составляет 22 процента).

Занятость и безработица

Информация о численности рабочей силы, занятых и общей численности безработных (применительно к стандартам Международной Организации Труда – МОТ) подготавливается по материалам выборочных обследований рабочей силы, которые проводятся Красноярскстатом с ежемесячной периодичностью (по состоянию на вторую неделю). В целях повышения репрезентативности данных о рабочей силе показатели занятости и безработицы по региону формируются в среднем за три последних месяца.

С 1 января 2017 г. единицами наблюдения выборочного обследования рабочей силы являются лица в возрасте от 15 лет и старше.

Рабочая сила – лица в возрасте от 15 лет и старше, которые в рассматриваемый период (обследуемую неделю) считаются занятыми или безработными.

Занятые – лица в возрасте от 15 лет и старше, которые в обследуемую неделю выполняли любую деятельность (хотя бы один час в неделю), связанную с производством товаров или оказанием услуг за плату или прибыль. В численность занятых включаются также лица, временно отсутствовавшие на рабочем месте в течение короткого промежутка времени и сохранившие связь с рабочим местом во время отсутствия.

К **безработным** (применительно к стандартам МОТ) относятся лица в возрасте 15 лет и старше, которые в рассматриваемый период удовлетворяли одновременно следующим критериям:

- не имели работы (доходного занятия);
- занимались поиском работы в течение последних четырех недель, используя при этом любые способы;
- были готовы приступить к работе в течение обследуемой недели.

Обучающиеся в образовательных организациях, пенсионеры и инвалиды учитываются в качестве безработных, если они не имели работы, занимались поиском работы и были готовы приступить к ней.

Уровень безработицы – отношение численности безработных к численности рабочей силы в рассматриваемом периоде, в процентах.

Безработные, зарегистрированные в органах службы занятости населения – трудоспособные граждане, не имеющие работы и заработка (трудового дохода), проживающие на территории региона, зарегистрированные в органах службы занятости по месту жительства в целях поиска подходящей работы, ищущие работу и готовые приступить к ней. Информация о численности безработных, получивших официальный статус в органах службы занятости населения, представлена по данным Министерства труда и социальной политики Республики Тыва.

Уровень зарегистрированной безработицы – отношение численности безработных, зарегистрированных в органах службы занятости населения, к численности рабочей силы в возрасте 15-72 лет в среднем за предыдущий год, в процентах.

Число замещенных рабочих мест в организациях определяется как суммарное количество среднесписочной численности работников, средней численности внешних совместителей и средней численности работников, выполнявших работы по договорам гражданско-правового характера. Число замещенных рабочих мест определяется без учета внутреннего совместительства.

За работниками организаций, которые призваны по мобилизации и добровольцы, на весь период прохождения военной службы или оказания добровольного содействия Вооруженным Силам Российской Федерации сохраняется рабочее место, а действие заключенного с ними трудового договора приостанавливается на период прохождения работниками военной службы или оказания ими добровольного содействия в выполнении задач, возложенных на Вооруженные Силы Российской Федерации. Такие работники включаются в списочную численность работников, но не включаются в среднесписочную численность (ф. П-4 «Сведения о численности и заработной плате работников»).

Лица, принятые по срочному трудовому договору на период отсутствия работника, призванного по мобилизации или добровольно подписавшего контракт с Вооруженными силами Российской Федерации, отражаются аналогично принятым на «декретные ставки», т.е. включаются как в списочную, так и в среднесписочную численность работников.

Данные о числе замещенных рабочих мест формируются по фактическим видам деятельности, осуществляемым организациями независимо от их основного вида деятельности.

Нагрузка незанятого населения на 100 заявленных вакансий рассчитывается как отношение численности лиц, незанятых трудовой деятельностью, состоящих на учете в органах службы занятости населения, к 100 вакансиям, сообщенным работодателями в эти органы.

Заявленная организациями потребность в работниках – число вакансий (требуемых работников), сообщенных организациями в органы службы занятости населения.

Информация о приеме и увольнении работников, и неполной занятости публикуется

в докладах № 1, 4, 7, 10.

Работники организаций, призванные по мобилизации и добровольцы на весь период прохождения военной службы или оказания добровольного содействия Вооруженным Силам Российской Федерации, включаются в численность работников списочного состава на конец отчетного квартала и не включаются в численность выбывших работников (ф. № П-4 (НЗ) «Сведения о неполной занятости и движении работников»).

В численность принятых работников включаются лица, зачисленные в отчетном периоде в организацию приказом (распоряжением) о приеме на работу, переведенные на работу из другой организации.

В численность работников, принятых на дополнительно введенные (созданные) рабочие места, включаются работники, принятые в отчетном периоде на вновь образованные рабочие места в результате расширения, реорганизации производства, увеличения сменности работы и т.п.

В численность выбывших работников включаются все работники, оставившие работу в организации независимо от оснований (расторжение трудового договора по инициативе работника, инициативе работодателя, истечение срока трудового договора, по соглашению сторон, призыв или поступление на военную службу и др.), уход или перевод которых оформлен приказом (распоряжением).

В численность работников, работавших неполное рабочее время по инициативе работодателя, включаются работники списочного состава, работавшие в отчетном периоде неполное рабочее время по инициативе работодателя в соответствии со статьей 74 Трудового кодекса Российской Федерации.

В численность работников, работавших неполное рабочее время по соглашению между работником и работодателем, включаются работники (в целых единицах), работавшие в режиме неполного рабочего дня (недели), установленного как при приеме на работу, так и переведенные с согласия работника на неполное рабочее время.

В численность работников, находившихся в простое по вине работодателя и по причинам, не зависящим от работодателя и работника, включаются работники, находившиеся в простое полный рабочий день по причинам: не обеспечение работников оборудованием, инструментами, технической документацией, объемом работ, необходимыми для исполнения трудовых обязанностей, невыполнение договорных обязательств перед партнерами, приведшее к срыву графика поставки сырья или вывоза готовой продукции со склада, обстоятельства непредвиденного характера, например, аварии или перебои в подаче воды, тепла, электроэнергии, стихийные бедствия и т.п.

В численность работников, которым были предоставлены отпуска без сохранения заработной платы по заявлению работника, включаются работники, которым были предоставлены по их письменному заявлению отпуска без сохранения заработной платы по семейным обстоятельствам или другим уважительным причинам, в случаях, предусмотренных законодательством Российской Федерации, а также неоплаченные отпуска по инициативе работодателя.

Демография

Естественное движение населения – обобщенное название совокупности рождений и смертей, изменяющих численность населения так называемым естественным путем. К естественному движению населения относят также браки и разводы, хотя они не меняют численность населения непосредственно, но учитываются в том же порядке, что рождения и смерти.

Сведения о **рождениях, смертях, браках, разводах** получают на основании статистической разработки данных, содержащихся в актовых записях о рождении, смерти, заключении и расторжении брака, составляемых органами записи актов гражданского состояния (далее ЗАГС). В число родившихся включены только родившиеся живыми.

Предварительные (помесячные) данные разрабатываются по дате регистрации события

в органах ЗАГС без учета окончательных медицинских свидетельств о смерти. Годовые данные разрабатываются по дате свершения события с учетом запоздалой регистрации и окончательных медицинских свидетельств о смерти.

Источником информации о **причинах смерти** являются записи в медицинских свидетельствах о смерти, составляемых врачом относительно заболевания, несчастного случая, убийства, самоубийства и другого внешнего воздействия, послужившего причиной смерти, а также записи актов о смерти.

С 1 января 2011 г. разработка записей актов о смерти по причинам производится применительно к Краткой номенклатуре причин смерти 2010, основанной на Международной статистической классификации болезней и проблем, связанных со здоровьем, X пересмотра (1989 г.).

В соответствии со статьей 13.1 Федерального закона «Об актах гражданского состояния» от 15 ноября 1997 г. № 143-ФЗ с 1 октября 2018 г. был введен в действие Единый государственный реестр записей актов гражданского состояния (ЕГР ЗАГС). Согласно статье 13.2 указанного Федерального закона Росстат с 1 октября 2018 г. получает сведения о государственной регистрации рождений, смертей, заключения и расторжения браков из данного реестра.

Коэффициенты естественного движения населения публикуются в докладах № 1, 3-12.

Общие коэффициенты рождаемости и смертности - отношение соответственно числа родившихся (живыми) и числа умерших к среднегодовой численности населения. Исчисляются на 1000 человек населения.

Коэффициент естественного прироста – разность общих коэффициентов рождаемости и смертности.

Общие коэффициенты брачности и разводимости – отношение числа зарегистрированных браков и разводов к среднегодовой численности населения. Исчисляются на 1000 человек населения.

Коэффициенты смертности по причинам смерти – отношение числа умерших от указанных причин смерти к среднегодовой численности населения. Исчисляются на 100000 человек населения.

Коэффициент младенческой смертности исчисляется как сумма двух составляющих, первая из которых – отношение числа умерших в возрасте до одного года из поколения родившихся в том году, для которого вычисляется коэффициент, к общему числу родившихся в том же году; а вторая – отношение числа умерших в возрасте до одного года из поколения родившихся в предыдущем году, к общему числу родившихся в предыдущем году. Исчисляется на 1000 родившихся живыми.

Все коэффициенты приведены в пересчете на год.

Данные о **миграции** получены в результате разработки поступающих от территориальных органов Министерства внутренних дел Российской Федерации форм федерального статистического наблюдения, которые составляются при регистрации и снятии с регистрационного учета населения по месту жительства и при регистрации по месту пребывания на срок 9 месяцев и более. Формирование числа выбывших осуществляется автоматически в процессе электронной обработки данных о миграции населения при перемещениях в пределах Российской Федерации, а также по истечении срока пребывания у мигрантов независимо от места прежнего жительства.