

РОССТАТ

УПРАВЛЕНИЕ ФЕДЕРАЛЬНОЙ СЛУЖБЫ
ГОСУДАРСТВЕННОЙ СТАТИСТИКИ ПО КРАСНОЯРСКОМУ КРАЮ,
РЕСПУБЛИКЕ ХАКАСИЯ И РЕСПУБЛИКЕ ТЫВА
(КРАСНОЯРСКСТАТ)

***СОЦИАЛЬНО-ЭКОНОМИЧЕСКОЕ ПОЛОЖЕНИЕ
КРАСНОЯРСКОГО КРАЯ
в январе-октябре 2022 года***

Доклад, № 1.37.2

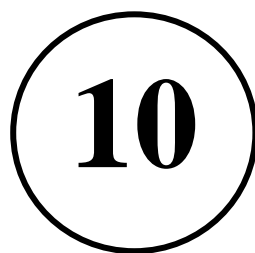

г. Красноярск
декабрь, 2022 г.

ПРЕДИСЛОВИЕ

В докладе представлена комплексная информация о социально-экономическом положении Красноярского края в январе-октябре 2022 года.

Публикуются статистические данные по производству товаров и услуг, инвестициям, ценам, финансам, рынку труда, торговле. Представлена информация по уровню жизни населения, социальным вопросам, демографической ситуации.

Информация представлена в текстовом, табличном и графическом видах.

В отдельных случаях незначительные расхождения между итогом и суммой слагаемых объясняются округлением данных.

Данные по ряду показателей являются предварительными. Индексы физического объема рассчитаны в сопоставимых ценах.

Доклад сопровождается методологическими пояснениями.

Список сокращений

| | | | |
|------------------|-------------------------|----------|--------------------|
| тыс. | тысяча | т-км | тонно-километр |
| млн | миллион | пасс.-км | пассажира-километр |
| млрд | миллиард | кВт·ч | киловатт-час |
| мм | миллиметр | кВ | киловольт |
| кв. | квадратный | Гкал | гигакалория |
| куб. | кубический | г. | год |
| плотн. куб. метр | плотный кубический метр | усл. | условный |
| км | километр | р. | раз |
| кг | килограмм | | |

Условные обозначения

| | |
|-----|--------------------------|
| - | явление отсутствует |
| ... | данных не имеется |
| х | сопоставление невозможно |
| 0,0 | небольшая величина |

СОДЕРЖАНИЕ

| | |
|--|----|
| I. ОСНОВНЫЕ ЭКОНОМИЧЕСКИЕ И СОЦИАЛЬНЫЕ ПОКАЗАТЕЛИ..... | 5 |
| II. ЭКОНОМИЧЕСКАЯ СИТУАЦИЯ..... | 6 |
| 1. ПРОИЗВОДСТВО ТОВАРОВ И УСЛУГ | 6 |
| 1.1. ОБОРОТ ОРГАНИЗАЦИЙ | 6 |
| 1.2. ПРОМЫШЛЕННОЕ ПРОИЗВОДСТВО..... | 7 |
| 1.2.1. Добыча полезных ископаемых..... | 9 |
| 1.2.2. Обработывающие производства | 11 |
| 1.2.3. Обеспечение электрической энергией, газом и паром; кондиционирование воздуха | 17 |
| 1.2.4. Водоснабжение; водоотведение, организация сбора и утилизации отходов, деятельность по ликвидации загрязнений | 19 |
| 1.3. СЕЛЬСКОЕ И ЛЕСНОЕ ХОЗЯЙСТВО | 21 |
| 1.3.1. Сельское хозяйство | 21 |
| 1.3.2. Лесозаготовки | 26 |
| 1.4. РЫБОЛОВСТВО И РЫБОВОДСТВО | 26 |
| 1.5. СТРОИТЕЛЬСТВО | 27 |
| 1.6. АВТОМОБИЛЬНЫЙ ТРАНСПОРТ | 31 |
| 2. РЫНКИ ТОВАРОВ И УСЛУГ | 32 |
| 2.1. РОЗНИЧНАЯ ТОРГОВЛЯ..... | 32 |
| 2.2. РЕСТОРАНЫ, КАФЕ И БАРЫ | 37 |
| 2.3. РЫНОК ПЛАТНЫХ УСЛУГ НАСЕЛЕНИЮ | 39 |
| 2.4. ОПТОВАЯ ТОРГОВЛЯ | 42 |
| 3. ИНСТИТУЦИОНАЛЬНЫЕ ПРЕОБРАЗОВАНИЯ | 45 |
| 3.1. ДЕМОГРАФИЯ ОРГАНИЗАЦИЙ..... | 45 |
| 3.2. МАЛЫЕ ПРЕДПРИЯТИЯ (БЕЗ МИКРОПРЕДПРИЯТИЙ)..... | 48 |
| 4. ИНВЕСТИЦИИ | 49 |
| 5. ЦЕНЫ | 53 |
| 5.1. ПОТРЕБИТЕЛЬСКИЕ ЦЕНЫ..... | 54 |
| 5.2. ЦЕНЫ ПРОИЗВОДИТЕЛЕЙ | 59 |
| 5.2.1. Индексы цен производителей промышленных товаров | 59 |
| 5.2.2. Индексы цен производителей сельскохозяйственной продукции | 62 |
| 5.2.3. Индексы цен на продукцию инвестиционного назначения | 63 |
| 5.2.4. Индексы тарифов на грузовые перевозки..... | 67 |

| | |
|--|-----|
| 6. ФИНАНСЫ | 68 |
| 6.1. ФИНАНСОВАЯ ДЕЯТЕЛЬНОСТЬ ОРГАНИЗАЦИЙ | 68 |
| 6.1.1. Финансовые результаты деятельности организаций..... | 68 |
| 6.1.2. Состояние платежей и расчетов в организациях | 72 |
| III. СОЦИАЛЬНАЯ СФЕРА..... | 79 |
| 1. УРОВЕНЬ ЖИЗНИ НАСЕЛЕНИЯ..... | 79 |
| 1.1. ДЕНЕЖНЫЕ ДОХОДЫ НАСЕЛЕНИЯ..... | 80 |
| 1.2. ИСПОЛЬЗОВАНИЕ ДЕНЕЖНЫХ ДОХОДОВ НАСЕЛЕНИЯ..... | 87 |
| 2. ЗАНЯТОСТЬ И БЕЗРАБОТИЦА..... | 89 |
| 3. ОБЕСПЕЧЕНИЕ СОЦИАЛЬНОЙ ЗАЩИТЫ НАСЕЛЕНИЯ..... | 105 |
| 4. ЗАБОЛЕВАЕМОСТЬ..... | 105 |
| IV. ДЕМОГРАФИЯ..... | 107 |
| МЕТОДОЛОГИЧЕСКИЕ ПОЯСНЕНИЯ | 110 |

I. ОСНОВНЫЕ ЭКОНОМИЧЕСКИЕ И СОЦИАЛЬНЫЕ ПОКАЗАТЕЛИ

| | Сентябрь 2022 г. | Сентябрь 2022 г. в % к сентябрю 2021 г. | Январь- сентябрь 2022 г. | Январь- сентябрь 2022 г. в % к январю- сентябрю 2021 г. | Справочно январь- сентябрь 2021 г. в % к январю- сентябрю 2020 г. |
|--|---------------------|---|--------------------------------|---|--|
| Индекс выпуска товаров и услуг по базовым видам экономической деятельности | x | 96,9 | x | 106,1 | x |
| Среднемесячная начисленная заработная плата одного работника номинальная, рублей | 68334,9 | 117,5 | 68514,9 | 117,9 | 109,1 |
| реальная | x | 103,4 | x | 102,6 | 102,5 |
| Инвестиции в основной капитал ¹⁾ , млрд рублей | x | x | 479,9 | 108,5 | 127,0 |
| Реальные располагаемые денежные доходы ²⁾ | x | x | x | 100,6 | 100,3 |

| | Октябрь 2022 г. | Октябрь 2022 г. в % к октябрю 2021 г. | Январь- октябрь 2022 г. | Январь- октябрь 2022 г. в % к январю- октябрю 2021 г. | Справочно январь- октябрь 2021 г. в % к январю- октябрю 2020 г. |
|--|--------------------|---|-------------------------------|---|--|
| Индекс промышленного производства | x | 104,8 | x | 104,8 | 96,8 ³⁾ |
| Произведено в хозяйствах всех категорий скота и птицы на убой (в живом весе), тыс. тонн | 17,4 | 95,6 | 153,4 | 98,0 | 100,3 |
| молока, тыс. тонн | 51,3 | 104,5 | 513,5 | 96,1 | 95,1 |
| яиц, млн штук | 67,9 | 92,0 | 648,9 | 91,9 | 98,2 |
| Ввод в действие общей площади жилых домов (за счет всех источников финансирования) тыс. кв. метров | 140,9 | 95,2 | 1214,8 | 129,2 | 113,3 |
| Оборот розничной торговли, млрд рублей | 57,5 | 91,6 | 558,0 | 94,1 | 104,9 |
| Объем платных услуг населению, млрд рублей | 19,8 | 103,7 | 190,5 | 102,0 | 122,5 ⁴⁾ |
| Индекс потребительских цен | x | 112,7 | x | 114,7 | 106,7 |
| Индекс цен производителей промышленных товаров ⁵⁾ | x | 93,8 | x | 110,0 | 116,0 |
| Численность официально зарегистрированных безработных на конец периода, тыс. человек | x | x | 10,1 | 79,9 | 18,5 |

¹⁾ Предварительные данные.

²⁾ Данные за 2021 г. – предварительные, за 2022 г. – оценка.

³⁾ Данные уточнены в соответствии с регламентом разработки и публикации данных по производству и отгрузке продукции и динамике промышленного производства (приказ Росстата от 18 августа 2020 г. № 470).

⁴⁾ Данные уточнены в связи с корректировкой данных об объеме платных услуг населению за 2020 г.

⁵⁾ На товары, предназначенные для реализации на внутрисоссийском рынке.

II. ЭКОНОМИЧЕСКАЯ СИТУАЦИЯ

1. ПРОИЗВОДСТВО ТОВАРОВ И УСЛУГ

1.1. Оборот организаций

Оборот организаций по видам экономической деятельности (в действующих ценах)

| | Январь-октябрь 2022 г. | |
|--|------------------------|--|
| | млн рублей | в % к январю- октябрю 2021 г. |
| Всего | 4646311,5 | 112,8 |
| из них по видам экономической деятельности: | | |
| сельское, лесное хозяйство, охота, рыболовство и рыбоводство | 69310,8 | 106,3 |
| добыча полезных ископаемых | 942073,3 | 118,2 |
| в том числе: | | |
| добыча угля | 27968,5 | 131,1 |
| добыча нефти и природного газа | 772712,9 | 118,7 |
| добыча металлических руд | 83518,1 | 99,7 |
| добыча прочих полезных ископаемых | 4305,6 | 156,9 |
| предоставление услуг в области добычи полезных ископаемых | 53568,1 | 140,8 |
| обрабатывающие производства | 1425852,3 | 105,5 |
| в том числе: | | |
| производство пищевых продуктов | 52213,8 | 128,0 |
| производство напитков | 5059,4 | 85,5 |
| производство табачных изделий | ... ¹⁾ | x |
| производство текстильных изделий | 546,9 | 66,7 |
| производство одежды | 740,4 | 132,9 |
| производство кожи и изделий из кожи | 239,6 | 82,8 |
| обработка древесины и производство изделий из дерева и пробки, кроме мебели, производство изделий из соломки и материалов для плетения | 44398,3 | 110,2 |
| производство бумаги и бумажных изделий | 855,0 | 117,9 |
| деятельность полиграфическая и копирование носителей информации | 1741,0 | 92,2 |
| производство кокса и нефтепродуктов | ... | ... |
| производство химических веществ и химических продуктов | 33198,5 | 119,5 |
| производство лекарственных средств и материалов, применяемых в медицинских целях | ... | ... |
| производство резиновых и пластмассовых изделий | 18985,3 | 101,5 |
| производство прочей неметаллической минеральной продукции | 36334,6 | 95,6 |
| производство металлургическое | 1076835,2 | 103,1 |
| производство готовых металлических изделий, кроме машин и оборудования | 19564,6 | 114,3 |
| производство компьютеров, электронных и оптических изделий | ... | ... |
| производство электрического оборудования | 11728,8 | 130,5 |
| производство машин и оборудования, не включенных в другие группировки | 6679,4 | 150,6 |
| производство автотранспортных средств, прицепов и полуприцепов | 7837,4 | 50,7 |

| | Январь-октябрь 2022 г. | |
|---|------------------------|--|
| | млн рублей | в % к январю- октябрю 2021 г. |
| производство прочих транспортных средств и оборудования | ... | ... |
| производство мебели | 3091,6 | 151,0 |
| производство прочих готовых изделий | 675,1 | 109,9 |
| ремонт и монтаж машин и оборудования | 69133,3 | 122,7 |
| обеспечение электрической энергией, газом и паром; | | |
| кондиционирование воздуха | 260976,2 | 119,3 |
| в том числе: | | |
| производство, передача и распределение электроэнергии | 197492,4 | 123,6 |
| производство и распределение газообразного топлива | 1001,0 | 89,6 |
| производство, передача и распределение пара и горячей воды; | | |
| кондиционирование воздуха | 62482,8 | 108,2 |
| водоснабжение; водоотведение, организация сбора и утилизации | | |
| отходов, деятельность по ликвидации загрязнений | 32757,3 | 122,6 |
| строительство | 210936,0 | 144,8 |
| торговля оптовая и розничная; ремонт автотранспортных | | |
| средств и мотоциклов | 1056763,7 | 115,0 |
| транспортировка и хранение | 296052,4 | 106,4 |
| деятельность гостиниц и предприятий общественного питания | 25845,8 | 109,5 |
| деятельность в области информации и связи | 45793,6 | 111,4 |
| деятельность по операциям с недвижимым имуществом | 53895,1 | 103,0 |
| деятельность профессиональная, научная и техническая | 96601,0 | 124,1 |
| деятельность административная и сопутствующие | | |
| дополнительные услуги | 33532,8 | 106,4 |
| образование | 8593,4 | 107,1 |
| деятельность в области здравоохранения и социальных услуг | 72430,4 | 105,2 |
| деятельность в области культуры, спорта, организации досуга | | |
| и развлечений | 3498,3 | 124,0 |

¹⁾ Здесь и далее в таблице знак (...) – данные не публикуются в целях обеспечения конфиденциальности первичных статистических данных, полученных от организаций, в соответствии с Федеральным законом от 29 ноября 2007 г. № 282-ФЗ «Об официальном статистическом учете и системе государственной статистики в Российской Федерации» (ст.4 п.5; ст.9 п.1).

1.2. Промышленное производство

Индекс промышленного производства в январе-октябре 2022 г. по сравнению с январем-октябрем 2021 г. составил 104,8%.

Индекс промышленного производства¹⁾

| | В % к | |
|------------------|---|------------------------|
| | соответствующему периоду предыдущего года | предыдущему периоду |
| 2021 г. | | |
| Январь | 94,8 | 80,7 |
| Февраль | 92,9 | 98,7 |
| Март | 86,9 | 99,1 |
| I квартал | 91,5 | 83,6 |
| Апрель | 89,3 | 98,9 |
| Май | 89,7 | 100,7 |

| | В % к | |
|------------------------|---|------------------------|
| | соответствующему периоду предыдущего года | предыдущему периоду |
| Июнь | 103,4 | 112,7 |
| II квартал | 94,0 | 102,4 |
| I полугодие | 92,8 | x |
| Июль | 98,0 | 104,4 |
| Август | 101,9 | 105,8 |
| Сентябрь | 109,1 | 101,3 |
| III квартал | 102,9 | 118,0 |
| Январь-сентябрь | 96,3 | x |
| Октябрь | 100,7 | 98,3 |
| Ноябрь | 107,8 | 99,6 |
| Декабрь | 105,6 | 109,0 |
| IV квартал | 104,7 | 103,7 |
| Год | 98,5 | x |
| 2022 г. | | |
| Январь | 103,4 | 79,0 |
| Февраль | 105,2 | 100,4 |
| Март | 116,5 | 109,7 |
| I квартал | 108,3 | 86,5 |
| Апрель | 110,1 | 93,4 |
| Май | 110,6 | 101,1 |
| Июнь | 100,9 | 102,8 |
| II квартал | 106,9 | 101,0 |
| I полугодие | 107,6 | x |
| Июль | 105,8 | 109,6 |
| Август | 100,1 | 100,0 |
| Сентябрь | 95,0 | 96,2 |
| III квартал | 100,2 | 110,7 |
| Январь-сентябрь | 104,8 | x |
| Октябрь | 104,8 | 108,3 |
| Январь-октябрь | 104,8 | x |

¹⁾ Индекс промышленного производства исчисляется по видам деятельности: «Добыча полезных ископаемых», «Обрабатывающие производства», «Обеспечение электрической энергией, газом и паром; кондиционирование воздуха», «Водоснабжение; водоотведение, организация сбора и утилизации отходов, деятельность по ликвидации загрязнений» в соответствии с Официальной статистической методологией исчисления индекса промышленного производства (приказ Росстата от 16 января 2020 г. № 7) на основе данных о динамике производства важнейших товаров-представителей в физическом измерении, оцененных в ценах базисного 2018 года. В качестве весов используется структура валовой добавленной стоимости по видам экономической деятельности 2018 базисного года.

Индекс промышленного производства (в процентах к среднемесячному значению 2019 года)

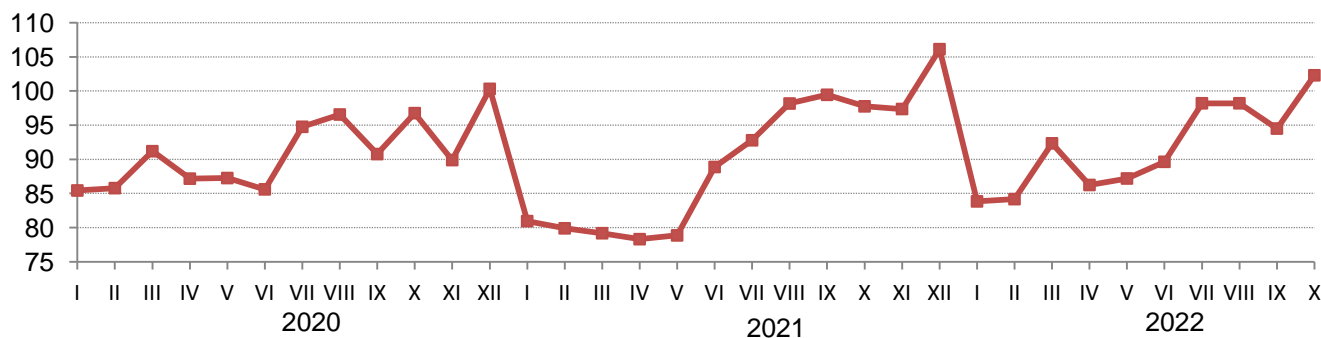

1.2.1. Добыча полезных ископаемых

Индекс производства по виду экономической деятельности «Добыча полезных ископаемых» в январе-октябре 2022 г. по сравнению с январем-октябрем 2021 г. составил 101,2%.

Индекс производства по виду экономической деятельности «Добыча полезных ископаемых»

| | В % к | |
|------------------------|--|------------------------|
| | соответствующему периоду предыдущего года | предыдущему периоду |
| 2021 г. | | |
| Январь | 82,0 | 92,3 |
| Февраль | 82,0 | 90,9 |
| Март | 88,4 | 110,0 |
| I квартал | 84,1 | 92,5 |
| Апрель | 93,0 | 98,6 |
| Май | 99,6 | 102,0 |
| Июнь | 99,3 | 100,5 |
| II квартал | 97,2 | 103,2 |
| I полугодие | 90,3 | х |
| Июль | 102,8 | 110,9 |
| Август | 112,6 | 105,5 |
| Сентябрь | 111,0 | 95,3 |
| III квартал | 108,7 | 114,3 |
| Январь-сентябрь | 96,3 | х |
| Октябрь | 106,8 | 100,6 |
| Ноябрь | 111,2 | 98,1 |
| Декабрь | 108,5 | 105,7 |
| IV квартал | 108,8 | 99,7 |
| Год | 99,4 | х |
| 2022 г. | | |
| Январь | 109,0 | 92,7 |
| Февраль | 112,6 | 93,9 |
| Март | 111,8 | 109,2 |
| I квартал | 111,1 | 94,4 |
| Апрель | 107,0 | 94,4 |
| Май | 106,1 | 101,1 |
| Июнь | 102,7 | 97,3 |
| II квартал | 105,3 | 97,8 |
| I полугодие | 108,1 | х |
| Июль | 96,0 | 103,6 |
| Август | 88,6 | 97,4 |
| Сентябрь | 90,5 | 97,3 |
| III квартал | 91,7 | 99,5 |
| Январь-сентябрь | 102,1 | х |
| Октябрь | 93,9 | 104,3 |
| Январь-октябрь | 101,2 | х |

**Индексы производства по видам экономической деятельности
добывающих производств**

| | Октябрь 2022 г. в % к | | Январь-октябрь 2022 г. в % к январю-октябрю 2021 г. |
|--|-----------------------|---------------------|--|
| | октябрю 2021 г. | сентябрю 2022 г. | |
| Добыча полезных ископаемых | 93,9 | 104,3 | 101,2 |
| Добыча угля | 131,7 | 114,9 | 123,8 |
| Добыча нефти и природного газа | 88,0 | 102,6 | 99,4 |
| Добыча металлических руд | 96,4 | 108,5 | 100,3 |
| Добыча прочих полезных ископаемых | 102,6 | 74,2 | 81,7 |
| Предоставление услуг в области добычи полезных ископаемых | 183,4 | 123,0 | 123,9 |

**Объем отгруженных товаров собственного производства, выполненных работ
и услуг собственными силами по видам экономической деятельности
добывающих производств**

(в действующих ценах без НДС, акцизов и других аналогичных платежей)

| | Октябрь 2022 г. | | Январь-октябрь 2022 г. | |
|--|-----------------|-----------------------------|------------------------|--|
| | млн рублей | в % к октябрю 2021 г. | млн рублей | в % к январю- октябрю 2021 г. |
| Добыча полезных ископаемых | 78381,1 | 86,0 | 861354,1 | 117,9 |
| в том числе: | | | | |
| добыча угля | 3170,0 | 105,4 | 27179,9 | 130,1 |
| добыча нефти и природного газа | 59171,3 | 78,6 | 686208,6 | 117,9 |
| добыча металлических руд | 7773,2 | 97,0 | 82686,6 | 100,9 |
| добыча прочих полезных ископаемых | 1203,5 | 127,7 | 12644,7 | 175,6 |
| предоставление услуг в области добычи полезных ископаемых | 7063,2 | 182,9 | 52634,4 | 135,2 |

Добыча основных видов полезных ископаемых

| | Январь- октябрь 2022 г. | В % к январю- октябрю 2021 г. |
|---|-------------------------------|--|
| Добыча угля | | |
| Уголь каменный и бурый, тыс. тонн | 35947,2 | 124,4 |
| Добыча нефти и природного газа | | |
| Нефть обезвоженная, обессоленная и стабилизированная, включая газовый конденсат, тыс. тонн | 16271,1 | 99,3 |
| Газ природный и попутный, млн куб. метров | 8932,6 | 108,9 |
| Добыча металлических руд | | |
| Концентраты медные, тонн | | |
| Концентраты никелевые, тонн | | |
| Руды золотосодержащие, кг | | |
| Концентраты золотосодержащие, кг | | |
| Концентраты металлов платиновой группы, кг | | |
| Концентраты свинцовые, тонн | | |

| | Январь- октябрь 2022 г. | В % к январю- октябрю 2021 г. |
|--|-------------------------------|--|
| Добыча прочих полезных ископаемых | | |
| Гранит, песчаник и прочий камень для памятников или строительства, тыс. тонн | 9763,0 | 67,4 |
| Известняк (кроме камня известнякового для строительства и памятников и заполнителя известнякового), тыс. тонн | 7474,3 | 101,1 |
| Пески природные, тыс. куб. метров | 6773,5 | 148,9 |
| Гранулы, крошка и порошок; галька, гравий, тыс. куб. метров | 10448,2 | 115,3 |
| Глины, тыс. тонн | ... ¹⁾ | ... |

¹⁾ См. сноску¹⁾ на с. 7.

1.2.2. Обрабатывающие производства

Индекс производства по виду экономической деятельности «Обрабатывающие производства» в январе-октябре 2022 г. по сравнению с январем-октябрем 2021 г. составил 107,4%.

Индекс производства по виду экономической деятельности «Обрабатывающие производства»

| | В % к | |
|------------------------|--|------------------------|
| | соответствующему периоду предыдущего года | предыдущему периоду |
| 2021 г. | | |
| Январь | 103,5 | 71,4 |
| Февраль | 99,7 | 107,8 |
| Март | 83,4 | 91,7 |
| I квартал | 94,9 | 75,4 |
| Апрель | 83,1 | 99,3 |
| Май | 80,7 | 102,6 |
| Июнь | 104,2 | 125,0 |
| II квартал | 89,3 | 105,8 |
| I полугодие | 91,9 | х |
| Июль | 94,6 | 102,8 |
| Август | 96,4 | 107,3 |
| Сентябрь | 109,3 | 104,5 |
| III квартал | 99,9 | 127,3 |
| Январь-сентябрь | 94,9 | х |
| Октябрь | 96,6 | 94,0 |
| Ноябрь | 106,4 | 98,2 |
| Декабрь | 103,9 | 108,8 |
| IV квартал | 102,2 | 100,6 |
| Год | 96,9 | х |
| 2022 г. | | |
| Январь | 101,2 | 69,5 |
| Февраль | 100,6 | 107,2 |
| Март | 122,8 | 112,0 |
| I квартал | 107,9 | 79,6 |
| Апрель | 115,4 | 93,3 |
| Май | 116,0 | 103,1 |
| Июнь | 100,1 | 107,9 |
| II квартал | 109,6 | 107,5 |
| I полугодие | 108,8 | х |

| | В % к | |
|------------------------|--|------------------------|
| | соответствующему периоду предыдущего года | предыдущему периоду |
| Июль | 112,2 | 115,3 |
| Август | 105,8 | 101,2 |
| Сентябрь | 95,6 | 94,4 |
| III квартал | 104,2 | 121,2 |
| Январь-сентябрь | 107,0 | x |
| Октябрь | 110,8 | 108,8 |
| Январь-октябрь | 107,4 | x |

**Индексы производства по видам экономической деятельности
обрабатывающих производств**

| | Октябрь 2022 г. в % к | | Январь-октябрь 2022 г. в % к январю-октябрю 2021 г. |
|--|-----------------------|---------------------|--|
| | октябрю 2021 г. | сентябрю 2022 г. | |
| Обрабатывающие производства | 110,8 | 108,8 | 107,4 |
| Производство пищевых продуктов | 101,2 | 100,3 | 103,4 |
| Производство напитков | 66,8 | 87,9 | 84,5 |
| Производство текстильных изделий | 123,0 | 98,3 | 95,7 |
| Производство одежды | 95,6 | 78,8 | 109,7 |
| Производство кожи и изделий из кожи | 102,3 | 105,1 | 85,2 |
| Обработка древесины и производство изделий из дерева и пробки, кроме мебели, производство изделий из соломки и материалов для плетения | 81,7 | 94,1 | 89,9 |
| Производство бумаги и бумажных изделий | 94,9 | 56,2 | 99,0 |
| Деятельность полиграфическая и копирование носителей информации | 96,6 | 99,5 | 84,6 |
| Производство кокса и нефтепродуктов | 100,3 | 98,5 | 118,3 |
| Производство химических веществ и химических продуктов | 113,6 | 92,2 | 86,2 |
| Производство лекарственных средств и материалов, применяемых в медицинских целях | 38,2 | 125,8 | 92,2 |
| Производство резиновых и пластмассовых изделий | 93,0 | 81,8 | 104,6 |
| Производство прочей неметаллической минеральной продукции | 97,0 | 88,6 | 102,5 |
| Производство металлургическое | 108,1 | 109,2 | 108,9 |
| Производство готовых металлических изделий, кроме машин и оборудования | 106,9 | 112,9 | 94,0 |
| Производство компьютеров, электронных и оптических изделий | в 2,5 р. | 105,6 | в 2,0 р. |
| Производство электрического оборудования | 85,5 | 90,8 | 90,9 |
| Производство машин и оборудования, не включенных в другие группировки | в 2,1 р. | 61,0 | 194,2 |
| Производство автотранспортных средств, прицепов и полуприцепов | 67,4 | 137,1 | 65,0 |
| Производство прочих транспортных средств и оборудования | в 12,7 р. | в 10,9 р. | в 2,3 р. |
| Производство мебели | 81,0 | 92,4 | 94,0 |
| Производство прочих готовых изделий | в 2,0 р. | в 2,3 р. | 86,3 |
| Ремонт и монтаж машин и оборудования | 99,5 | 85,8 | 106,2 |

Объем отгруженных товаров собственного производства, выполненных работ и услуг собственными силами по видам экономической деятельности обрабатывающих производств
(в действующих ценах без НДС, акцизов и других аналогичных платежей)

| | Октябрь 2022 г. | | Январь-октябрь 2022 г. | |
|--|-------------------|-----------------------|------------------------|------------------------------|
| | млн рублей | в % к октябрю 2021 г. | млн рублей | в % к январю-октябрю 2021 г. |
| Обрабатывающие производства | 138981,4 | 92,3 | 1379123,4 | 103,8 |
| в том числе: | | | | |
| производство пищевых продуктов | 6443,3 | 118,9 | 64716,9 | 123,6 |
| производство напитков | 254,9 | 55,3 | 4811,6 | 90,3 |
| производство табачных изделий | ... ¹⁾ | х | ... | х |
| производство текстильных изделий | 47,3 | 63,2 | 510,0 | 65,5 |
| производство одежды | 78,7 | 134,7 | 681,1 | 140,3 |
| производство кожи и изделий из кожи | 22,0 | 79,0 | 250,7 | 83,1 |
| обработка древесины и производство изделий из дерева и пробки, кроме мебели, производство изделий из соломки и материалов для плетения | 3758,7 | 84,5 | 44262,7 | 112,0 |
| производство бумаги и бумажных изделий | 70,8 | 120,7 | 643,1 | 109,5 |
| деятельность полиграфическая и копирование носителей информации | 189,7 | 105,9 | 1726,3 | 96,7 |
| производство кокса и нефтепродуктов | 1845,8 | 60,7 | 27785,9 | 108,6 |
| производство химических веществ и химических продуктов | 4497,9 | 109,1 | 42997,0 | 87,4 |
| производство лекарственных средств и материалов, применяемых в медицинских целях | ... | ... | ... | ... |
| производство резиновых и пластмассовых изделий | 1518,8 | 81,2 | 16399,0 | 116,4 |
| производство прочей неметаллической минеральной продукции | 3032,5 | 119,1 | 29648,9 | 96,7 |
| производство металлургическое | 100003,5 | 86,3 | 1008717,2 | 101,9 |
| производство готовых металлических изделий, кроме машин и оборудования | 2021,2 | 109,7 | 19004,7 | 108,5 |
| производство компьютеров, электронных и оптических изделий | ... | ... | ... | ... |
| производство электрического оборудования | 1061,5 | 114,3 | 10122,2 | 127,1 |
| производство машин и оборудования, не включенных в другие группировки | 921,4 | 113,4 | 8554,6 | 113,6 |
| производство автотранспортных средств, прицепов и полуприцепов | 518,4 | 28,2 | 7717,2 | 50,1 |
| производство прочих транспортных средств и оборудования | ... | ... | ... | ... |
| производство мебели | 332,1 | 157,2 | 3026,7 | 150,9 |
| производство прочих готовых изделий | 1157,6 | 174,5 | 5673,2 | 91,9 |
| ремонт и монтаж машин и оборудования | 5716,2 | 113,1 | 60554,9 | 121,3 |

¹⁾ См. сноску¹⁾ на с. 7.

**Производство основных видов промышленной продукции
обрабатывающих производств**

| | Январь- октябрь 2022 г. | В % к январю- октябрю 2021 г. |
|---|-------------------------------|--|
| Производство пищевых продуктов | | |
| Мясо крупного рогатого скота, свинина, баранина, козлятина, конина и мясо прочих животных семейства лошадиных, оленина и мясо прочих животных семейства оленевых (оленьевых) парные, остывшие или охлажденные, тонн | 53394,7 | 103,3 |
| Мясо и субпродукты пищевые домашней птицы, тонн | 18709,0 | 104,3 |
| Изделия колбасные, включая изделия колбасные для детского питания, тонн | 33406,3 | 92,7 |
| Полуфабрикаты мясные, мясосодержащие, охлажденные, замороженные, тонн | 34244,1 | 107,9 |
| Консервы мясные, тыс. усл. банок | 1135,3 | 98,8 |
| Рыба переработанная и консервированная, ракообразные и моллюски, тонн | 9362,6 | 95,8 |
| Соки из фруктов и овощей, тыс. усл. банок | 4594,5 | в 2,1 р. |
| Масла растительные и их фракции нерафинированные, тонн | 5277,0 | 147,1 |
| из них масло рапсовое и его фракции нерафинированные | 5217,1 | 149,5 |
| Молоко, кроме сырого, тонн | 152287,5 | 89,4 |
| Масло сливочное и пасты масляные, тонн | 5516,2 | ... ¹⁾ |
| Сыры, тонн | 1814,8 | 108,7 |
| Творог, тонн | 3081,7 | 94,0 |
| Продукты молочные сгущенные, тыс. усл. банок | 6746,2 | 121,3 |
| Продукты кисломолочные (кроме творога и продуктов из творога), тонн | 20118,1 | 99,9 |
| Мука из зерновых культур, овощных и других растительных культур; смеси из них, тонн | 173021,7 | 103,2 |
| из них мука пшеничная и пшенично-ржаная | 161156,8 | 100,6 |
| Крупа, тонн | 13822,1 | 105,7 |
| Изделия хлебобулочные недлительного хранения, тонн | 68556,2 | 101,2 |
| Изделия макаронные и аналогичные мучные изделия, тонн | 2570,3 | 130,6 |
| Кондитерские изделия, тонн | 46698,8 | 101,9 |
| Майонезы, тонн | 15779,3 | 148,2 |
| Комбикорма, тонн | 207857,4 | 102,0 |
| Производство напитков | | |
| Водка ²⁾ , тыс. декалитров | 421,7 | 92,8 |
| Пиво, кроме отходов пивоварения, тыс. декалитров | 2965,6 | 108,3 |
| Воды минеральные природные упакованные, воды питьевые упакованные, не содержащие сахара, подсластителей, ароматизаторов и других пищевых веществ, тыс. полулитров | 94476 | 99,0 |
| Напитки безалкогольные прочие, тыс. декалитров | 7123,3 | 74,2 |
| Производство текстильных материалов | | |
| Белье постельное, тыс. штук | 120,6 | 88,3 |
| Одеяла стеганые, тыс. штук | 45,1 | 99,3 |
| Материалы нетканые и изделия из них (кроме одежды), тыс. кв. метров | 52,9 | 73,8 |
| Производство одежды | | |
| Спецодежда, тыс. штук | 4608,1 | 101,7 |

| | Январь- октябрь 2022 г. | В % к январю- октябрю 2021 г. |
|---|-------------------------------|--|
| Костюмы и комплекты из текстильных материалов, кроме трикотажных или вязаных, тыс. штук | 9,5 | 66,6 |
| Изделия трикотажные или вязаные, тыс. штук | 513,2 | 100,8 |
| Изделия бельевые трикотажные или вязаные, включая изделия для детей младшего возраста, тыс. штук | 483,2 | 101,1 |
| Производство кожи и изделий из кожи | | |
| Чемоданы, сумки дамские и аналогичные изделия из натуральной кожи, сочетаний кожи, листов пластмассы, текстильных материалов, вулканизированных волокон или картона; наборы дорожные, используемые для личной гигиены, шитья или для чистки одежды или обуви, тыс. штук | 1,4 | 100,0 |
| Обувь, тыс. пар | 94,2 | 85,5 |
| Обработка древесины и производство изделий из дерева и пробки, кроме мебели, производство изделий из соломки и материалов для плетения | | |
| Лесоматериалы, продольно распиленные или расколотые, разделенные на слои или лущеные, толщиной более 6 мм; деревянные железнодорожные или трамвайные шпалы, непропитанные, тыс. куб. метров | 3619,4 | 87,6 |
| из них пиломатериалы хвойных пород | 3470,6 | 86,5 |
| Древесина, профилированная по любой из кромок или пластей (включая планки и фризы для паркетного покрытия пола несобранные, штапики и багеты), тыс. куб. метров | 117,0 | 101,0 |
| Плиты древесноволокнистые из древесины или других одревесневших материалов, тыс. усл. кв. метров | 26586,6 | 96,0 |
| Окна и их коробки деревянные, тыс. кв. метров | 1,9 | 111,2 |
| Двери, их коробки и пороги деревянные, тыс. кв. метров | 42,0 | 103,9 |
| Гранулы топливные (пеллеты) из отходов деревопереработки, тонн | 222985,1 | 98,0 |
| Производство бумаги и бумажных изделий | | |
| Бумага и картон, тонн | ... | ... |
| Ящики и коробки из гофрированной бумаги или гофрированного картона, тыс. кв. метров | 1458,4 | 101,9 |
| Ярлыки и этикетки из бумаги или картона, млн штук | 27,7 | 92,5 |
| Деятельность полиграфическая и копирование носителей информации | | |
| Услуги полиграфические и услуги, связанные с печатанием ³⁾ , млн рублей | 1300,1 | 100,6 |
| Производство кокса и нефтепродуктов | | |
| Нефть, поступившая на переработку (первичная переработка нефти), тыс. тонн | ... | ... |
| Бензин автомобильный, тыс. тонн | ... | ... |
| Топливо дизельное, тыс. тонн | ... | ... |
| Мазут топочный, тыс. тонн | ... | ... |
| Кокс нефтяной кальцинированный, тыс. тонн | ... | ... |
| Производство химических веществ и химических продуктов | | |
| Олеум, кислота серная, тыс. тонн | ... | ... |
| Удобрения калийные минеральные или химические, тыс. тонн | ... | ... |
| Пластмассы в первичных формах, тонн | 6250,8 | 94,4 |
| Каучуки синтетические в первичных формах, тонн | ... | ... |
| Материалы лакокрасочные и аналогичные для нанесения покрытий, полиграфические краски и мастики, тонн | 8485,4 | 95,2 |

| | Январь- октябрь 2022 г. | В % к январю- октябрю 2021 г. |
|---|-------------------------------|--|
| Производство лекарственных средств и материалов, применяемых в медицинских целях | | |
| Препараты, влияющие на кроветворение и кровь, тыс. флаконов | ... | ... |
| Препараты противомикробные для системного использования, тыс. флаконов | ... | ... |
| Производство резиновых и пластмассовых изделий | | |
| Трубы, трубки и шланги и их фитинги пластмассовые, тонн | 4156,0 | 101,6 |
| Плиты, листы, пленка и полосы (ленты) полимерные, неармированные или не комбинированные с другими материалами, тонн | 47471,6 | 138,5 |
| Мешки и сумки, включая конические, из полимеров этилена, тыс. штук | 564297,0 | 106,0 |
| Бутыли, бутылки, флаконы и аналогичные изделия из пластмасс, тыс. штук | 549108,2 | 91,3 |
| Блоки дверные пластмассовые и пороги для них, кв. метров | 40902,7 | 93,4 |
| Блоки оконные пластмассовые, кв. метров | 532732,7 | 91,3 |
| Производство прочей неметаллической минеральной продукции | | |
| Кирпич керамический неогнеупорный строительный, млн усл. кирпичей | ... | ... |
| Портландцемент, цемент глиноземистый, цемент шлаковый и аналогичные гидравлические цементы, тыс. тонн | 1890,6 | 103,6 |
| Кирпич строительный (включая камни) из цемента, бетона или искусственного камня, млн усл. кирпичей | ... | ... |
| Блоки и прочие изделия сборные строительные для зданий и сооружений из цемента, бетона или искусственного камня, тыс. куб. метров | 420,8 | 104,3 |
| Бетон, готовый для заливки (товарный бетон), тыс. куб. метров | 577,1 | 100,4 |
| Листы хризотилцементные волнистые (шифер), млн усл. плиток | ... | ... |
| Листы хризотилцементные плоские различного назначения, млн усл. плиток | ... | ... |
| Производство металлургическое | | |
| Прокат готовый, тонн | ... | ... |
| Золото необработанное или полуобработанное, или в виде порошка, кг | | |
| Платина и металлы платиновой группы необработанные или полуобработанные, или в виде порошка, кг | | |
| Алюминий первичный, тонн | | |
| Медь рафинированная необработанная, тонн | | |
| Штейн никелевый, агломераты оксидов никеля и прочие промежуточные продукты металлургии никеля, тонн | | |
| Производство готовых металлических изделий, кроме машин и оборудования | | |
| Конструкции и детали конструкций из черных металлов, тыс. тонн | 84,6 | 94,6 |
| Конструкции и детали конструкций из алюминия прочие, тонн | 893 | 90,1 |
| Двери, окна и их рамы и пороги для дверей из металлов, тонн | 3958 | 91,9 |
| Производство электрического оборудования | | |
| Устройства для коммутации или защиты электрических цепей на напряжение более 1 кВ ³⁾ , тыс. рублей | 103526,4 | 127,3 |
| Устройства коммутации или защиты электрических цепей на напряжение не более 1 кВ ³⁾ , тыс. рублей | 347171,9 | 99,5 |
| Светильники и осветительные устройства, штук | 138302 | 113,1 |

| | Январь- октябрь 2022 г. | В % к январю- октябрю 2021 г. |
|---|-------------------------------|--|
| Холодильники и морозильники бытовые, штук | ... | ... |
| Производство машин и оборудования не включенных в другие группировки | | |
| Лифты, штук | ... | ... |
| Оборудование для кондиционирования воздуха, штук | ... | ... |
| Шкафы холодильные, штук | 210661 | 92,0 |
| Витрины холодильные, штук | 25383 | 70,5 |
| Машины для сортировки, грохочения, сепарации или промывки грунта, камня, руды и прочих минеральных веществ, штук | ... | ... |
| Производство автотранспортных средств, прицепов и полуприцепов | | |
| Комплекующие и принадлежности для автотранспортных средств прочие ³⁾ , млн рублей | 7345,2 | 52,7 |
| Производство прочих транспортных средств и оборудования | | |
| Суда прогулочные и спортивные, штук | 17891 | 98,0 |
| Производство мебели | | |
| Столы кухонные, для столовой и гостиной, штук | 14159 | 71,9 |
| Шкафы кухонные, для спальни, столовой и гостиной, штук | 30381 | 84,2 |
| Матрасы, кроме матрасных основ, штук | 223399 | 94,5 |
| Диваны, софы, кушетки с деревянным каркасом, трансформируемые в кровати, штук | 61473 | 98,6 |
| Кровати деревянные, штук | 17336 | 79,9 |
| Производство прочих готовых изделий | | |
| Изделия ювелирные и их части; ювелирные изделия из золота или ювелирные изделия из серебра и их части ³⁾ , млн рублей | 9095,7 | 122,0 |

¹⁾ См. сноску¹⁾ на с. 7.

²⁾ По данным Росалкогольрегулирования.

³⁾ Темпы роста (снижения) рассчитаны исходя из фактических цен соответствующего периода.

1.2.3. Обеспечение электрической энергией, газом и паром; кондиционирование воздуха

Индекс производства по виду экономической деятельности «Обеспечение электрической энергией, газом и паром; кондиционирование воздуха» в январе-октябре 2022 г. по сравнению с январем-октябрем 2021 г. составил 106,9%.

Индекс производства по виду экономической деятельности «Обеспечение электрической энергией, газом и паром; кондиционирование воздуха»

| | В % к | |
|--------------------|--|------------------------|
| | соответствующему периоду предыдущего года | предыдущему периоду |
| 2021 г. | | |
| Январь | 108,5 | 105,4 |
| Февраль | 100,3 | 84,1 |
| Март | 99,7 | 100,9 |
| I квартал | 103,0 | 108,8 |
| Апрель | 112,8 | 96,6 |
| Май | 108,5 | 82,4 |
| Июнь | 107,9 | 89,3 |
| II квартал | 109,9 | 78,0 |
| I полугодие | 106,0 | x |

| | В % к | |
|------------------------|--|------------------------|
| | соответствующему периоду предыдущего года | предыдущему периоду |
| Июль | 97,7 | 90,4 |
| Август | 93,9 | 93,6 |
| Сентябрь | 104,9 | 111,4 |
| III квартал | 98,8 | 77,4 |
| Январь-сентябрь | 104,0 | x |
| Октябрь | 104,5 | 130,9 |
| Ноябрь | 101,8 | 110,8 |
| Декабрь | 102,8 | 118,3 |
| IV квартал | 103,0 | 156,7 |
| Год | 103,7 | x |
| 2022 г. | | |
| Январь | 95,5 | 97,8 |
| Февраль | 104,6 | 92,1 |
| Март | 104,4 | 100,8 |
| I квартал | 101,1 | 106,9 |
| Апрель | 94,3 | 87,3 |
| Май | 103,9 | 90,7 |
| Июнь | 106,5 | 91,6 |
| II квартал | 100,9 | 77,8 |
| I полугодие | 101,0 | x |
| Июль | 117,3 | 99,6 |
| Август | 127,5 | 101,8 |
| Сентябрь | 121,6 | 106,2 |
| III квартал | 122,0 | 93,6 |
| Январь-сентябрь | 106,4 | x |
| Октябрь | 111,9 | 120,4 |
| Январь-октябрь | 106,9 | x |

**Индексы производства по видам экономической деятельности
«Обеспечение электрической энергией, газом и паром;
кондиционирование воздуха»**

| | Октябрь 2022 г. в % к | | Январь-октябрь 2022 г. в % к январю-октябрю 2021 г. |
|--|-----------------------|---------------------|--|
| | октябрю 2021 г. | сентябрю 2022 г. | |
| Обеспечение электрической энергией, газом и паром; кондиционирование воздуха | 111,9 | 120,4 | 106,9 |
| Производство, передача и распределение электроэнергии | 117,7 | 112,4 | 111,0 |
| Производство и распределение газообразного топлива | 82,9 | 92,7 | 86,4 |
| Производство, передача и распределение пара и горячей воды; кондиционирование воздуха | 94,5 | 169,3 | 93,2 |

**Объем отгруженных товаров собственного производства, выполненных работ и услуг собственными силами по видам экономической деятельности
«Обеспечение электрической энергией, газом и паром;
кондиционирование воздуха»
(в действующих ценах без НДС, акцизов и других аналогичных платежей)**

| | Октябрь 2022 г. | | Январь-октябрь 2022 г. | |
|---|-----------------|-----------------------|------------------------|------------------------------|
| | млн рублей | в % к октябрю 2021 г. | млн рублей | в % к январю-октябрю 2021 г. |
| Обеспечение электрической энергией, газом и паром; кондиционирование воздуха | 21750,7 | 118,2 | 191485,8 | 119,8 |
| в том числе: | | | | |
| производство, передача и распределение электроэнергии | 16444,3 | 122,0 | 147278,8 | 128,1 |
| производство и распределение газообразного топлива | 92,7 | 86,5 | 756,0 | 90,5 |
| производство, передача и распределение пара и горячей воды; кондиционирование воздуха | 5213,8 | 108,1 | 43451,0 | 98,5 |

Производство электроэнергии, пара и горячей воды

| | Январь-октябрь 2022 г. | В % к январю-октябрю 2021 г. |
|---|------------------------|------------------------------|
| Электроэнергия, млн кВт·ч | 59688,8 | 108,0 |
| в том числе произведенная: | | |
| тепловыми электростанциями | 26600,8 | 155,2 |
| гидроэлектростанциями | 33088,1 | 86,8 |
| Пар и горячая вода, тыс. Гкал | 32488,8 | 93,5 |
| в том числе тепловая энергия, отпущенная: | | |
| электростанциями | 22271,7 | 93,3 |
| котельными | 8453,3 | 93,1 |
| электрокотлами | 475,5 | 92,1 |
| промышленными утилизационными установками | 1288,3 | 100,9 |

1.2.4. Водоснабжение; водоотведение, организация сбора и утилизации отходов, деятельность по ликвидации загрязнений

Индекс производства по виду экономической деятельности «Водоснабжение; водоотведение, организация сбора и утилизации отходов, деятельность по ликвидации загрязнений» в январе-октябре 2022 г. по сравнению с январем-октябрем 2021 г. составил 87,1%.

**Индекс производства по виду экономической деятельности
«Водоснабжение; водоотведение, организация сбора и утилизации отходов,
деятельность по ликвидации загрязнений»**

| | В % к | |
|------------------------|--|------------------------|
| | соответствующему периоду предыдущего года | предыдущему периоду |
| 2021 г. | | |
| Январь | 121,6 | 48,3 |
| Февраль | 115,5 | 100,3 |
| Март | 105,7 | 101,1 |
| I квартал | 113,8 | 63,6 |
| Апрель | 109,6 | 107,7 |
| Май | 121,3 | 119,4 |
| Июнь | 161,9 | 126,2 |
| II квартал | 130,9 | 133,9 |
| I полугодие | 123,3 | х |
| Июль | 127,0 | 80,1 |
| Август | 119,5 | 99,9 |
| Сентябрь | 79,1 | 95,6 |
| III квартал | 104,3 | 96,3 |
| Январь-сентябрь | 115,9 | х |
| Октябрь | 110,2 | 99,6 |
| Ноябрь | 115,4 | 141,4 |
| Декабрь | 117,6 | 137,3 |
| IV квартал | 115,1 | 140,2 |
| Год | 115,7 | х |
| 2022 г. | | |
| Январь | 92,7 | 38,1 |
| Февраль | 107,8 | 116,7 |
| Март | 106,0 | 99,4 |
| I квартал | 102,1 | 56,5 |
| Апрель | 108,2 | 110,0 |
| Май | 79,6 | 87,8 |
| Июнь | 72,2 | 114,4 |
| II квартал | 84,3 | 110,5 |
| I полугодие | 91,8 | х |
| Июль | 68,3 | 75,8 |
| Август | 75,0 | 109,7 |
| Сентябрь | 81,0 | 103,2 |
| III квартал | 74,7 | 85,4 |
| Январь-сентябрь | 85,6 | х |
| Октябрь | 100,5 | 123,5 |
| Январь-октябрь | 87,1 | х |

**Индексы производства по видам экономической деятельности
«Водоснабжение; водоотведение, организация сбора и утилизации отходов,
деятельность по ликвидации загрязнений»**

| | Октябрь 2022 г. в % к | | Январь-октябрь 2022 г. в % к январю-октябрю 2021 г. |
|---|-----------------------|---------------------|--|
| | октябрю 2021 г. | сентябрю 2022 г. | |
| Водоснабжение; водоотведение, организация сбора и утилизации отходов, деятельность по ликвидации загрязнений | 100,5 | 123,5 | 87,1 |
| Забор, очистка и распределение воды | 87,6 | 98,5 | 92,8 |
| Сбор и обработка сточных вод | 93,1 | 101,8 | 91,6 |
| Сбор, обработка и утилизация отходов; обработка вторичного сырья | 103,6 | 130,8 | 86,3 |

**Объем отгруженных товаров собственного производства, выполненных работ
и услуг собственными силами по видам экономической деятельности
«Водоснабжение; водоотведение, организация сбора и утилизации отходов,
деятельность по ликвидации загрязнений»
(в действующих ценах без НДС, акцизов и других аналогичных платежей)**

| | Октябрь 2022 г. | | Январь-октябрь 2022 г. | |
|---|-----------------|-----------------------------|------------------------|--|
| | млн рублей | в % к октябрю 2021 г. | млн рублей | в % к январю- октябрю 2021 г. |
| Водоснабжение; водоотведение, организация сбора и утилизации отходов, деятельность по ликвидации загрязнений | 3740,1 | 124,4 | 31160,8 | 107,8 |
| из них: | | | | |
| забор, очистка и распределение воды | 580,6 | 95,2 | 6023,4 | 101,2 |
| сбор и обработка сточных вод | 484,0 | 113,5 | 4674,1 | 110,6 |
| сбор, обработка и утилизация отходов; обработка вторичного сырья | 2639,5 | 134,0 | 20411,6 | 109,0 |

1.3. Сельское и лесное хозяйство

1.3.1. Сельское хозяйство

Растениеводство. На 1 ноября 2022 г. в хозяйствах всех категорий, по расчетам, зерновые и зернобобовые культуры (включая кукурузу) обмолочены на площади 910,8 тыс. гектаров (на 0,4% больше, чем на 1 ноября 2021 г.), что составляет 95,1% всех посевов указанных культур.

Зерновых и зернобобовых культур (включая кукурузу) в первоначально оприходованном весе намолочено 3169,8 тыс. тонн, что на 10,4% больше, чем на аналогичную дату предыдущего года, картофеля накопано 523,5 тыс. тонн (на 4,1% больше), овощей открытого и закрытого грунта собрано 137,0 тыс. тонн (на 2,0% меньше). Основная часть зерновых и зернобобовых культур (включая кукурузу) произведена в сельскохозяйственных организациях (80,8%), картофеля и овощей – в хозяйствах населения (79,1% и 80,4% соответственно).

**Уборка урожая сельскохозяйственных культур
по категориям хозяйств на 1 ноября 2022 года**

| | Хозяйства всех категорий | В том числе | | | Справочно хозяйства всех категорий на 1 ноября 2021 г. |
|---|--------------------------------|--|---|------------------------|--|
| | | сельскохо- зяйственные организации | крестьянские (фермерские) хозяйства ¹⁾ | хозяйства населения | |
| Обмолочено зерновых и зернобобовых культур (включая кукурузу), | | | | | |
| тыс. гектаров | 910,8 | 693,4 | 214,0 | 3,4 | 907,4 |
| в % к площади посева | 95,1 | 95,3 | 94,1 | 100,0 | 97,5 |
| из них пшеницы, | | | | | |
| тыс. гектаров | 417,6 | 417,6 | - | - | 413,7 |
| в % к площади посева | 70,3 | 95,1 | - | - | 71,2 |
| Намолочено зерновых и зернобобовых культур (включая кукурузу) в первоначально оприходованном весе, | | | | | |
| тыс. тонн | 3169,8 | 2562,4 | 600,4 | 7,0 | 2871,6 |
| с 1 гектара, центнеров | 34,8 | 37,0 | 28,1 | 20,3 | 31,6 |
| из них пшеницы, тыс. тонн | 1600,1 | 1600,1 | - | - | 1414,1 |
| с 1 гектара, центнеров | 38,3 | 38,3 | - | - | 34,2 |
| Накопано картофеля, | | | | | |
| тыс. тонн | 523,5 | 52,5 | 56,7 | 414,3 | 503,0 |
| Собрано овощей открытого и закрытого грунта, | | | | | |
| тыс. тонн | 137,0 | 7,4 | 19,5 | 110,1 | 139,8 |

¹⁾ Включая индивидуальных предпринимателей.

Животноводство. На конец октября 2022 г. поголовье крупного рогатого скота в хозяйствах всех категорий, по расчетам, составляло 302,2 тыс. голов (на 4,0% меньше по сравнению с аналогичным периодом предыдущего года), из него коров – 116,6 тыс. голов (на 4,9%). Поголовье свиней составляло 478,8 тыс. голов (на 2,9% меньше), овец и коз – 51,2 (на 12,2), птицы – 5706,6 тыс. голов (на 1,8% меньше).

В структуре поголовья скота на хозяйства населения приходилось 25,3% крупного рогатого скота, свиней – 21,3, овец и коз – 78,4% (на конец октября 2021 г. соответственно – 25,9%, 22,5, 76,3%).

В сельскохозяйственных организациях на конец октября 2022 г. по сравнению с соответствующей датой 2021 г. поголовье крупного рогатого скота уменьшилось на 3,8%, из него коров – на 5,6, поголовье свиней – на 1,2, овец и коз – на 40,6%.

Динамика поголовья скота в хозяйствах всех категорий
(на конец месяца; в процентах)

| | Крупный рогатый скот | | Из него коровы | | Свиньи | | Овцы и козы | |
|----------------|---|---|---|---|---|---|---|---|
| | к соответствующей дате предыдущего года | к соответствующей дате предыдущего месяца | к соответствующей дате предыдущего года | к соответствующей дате предыдущего месяца | к соответствующей дате предыдущего года | к соответствующей дате предыдущего месяца | к соответствующей дате предыдущего года | к соответствующей дате предыдущего месяца |
| 2021 г. | | | | | | | | |
| Январь | 96,6 | 100,0 | 96,6 | 99,8 | 97,4 | 98,6 | 92,9 | 98,4 |
| Февраль | 96,4 | 99,8 | 95,8 | 99,4 | 96,9 | 100,1 | 93,1 | 100,2 |
| Март | 95,5 | 99,8 | 95,3 | 99,8 | 98,5 | 100,0 | 92,6 | 99,5 |
| Апрель | 94,2 | 97,4 | 95,8 | 98,9 | 96,1 | 98,4 | 84,9 | 92,9 |
| Май | 94,1 | 99,6 | 95,3 | 99,7 | 96,7 | 100,5 | 85,2 | 100,1 |
| Июнь | 94,2 | 99,9 | 94,8 | 99,6 | 97,5 | 100,3 | 85,2 | 100,1 |
| Июль | 94,0 | 98,3 | 95,1 | 98,9 | 95,5 | 97,9 | 81,9 | 92,7 |
| Август | 93,7 | 99,7 | 94,7 | 99,5 | 95,3 | 100,2 | 82,0 | 99,9 |
| Сентябрь | 93,6 | 99,7 | 94,1 | 99,4 | 95,3 | 100,2 | 81,6 | 99,2 |
| Октябрь | 91,8 | 97,3 | 92,4 | 97,1 | 94,7 | 99,1 | 79,1 | 94,5 |
| Ноябрь | 90,6 | 99,0 | 91,2 | 99,0 | 93,9 | 99,2 | 78,1 | 98,6 |
| Декабрь | 89,9 | 98,9 | 90,7 | 99,4 | 95,0 | 100,6 | 76,4 | 97,7 |
| 2022 г. | | | | | | | | |
| Январь | 90,0 | 100,2 | 90,5 | 99,5 | 97,7 | 101,4 | 77,0 | 99,1 |
| Февраль | 90,2 | 100,0 | 91,0 | 100,0 | 98,6 | 101,0 | 76,8 | 100,0 |
| Март | 89,8 | 99,4 | 91,2 | 100,0 | 98,4 | 99,8 | 77,2 | 100,0 |
| Апрель | 91,5 | 99,2 | 91,2 | 98,9 | 100,5 | 100,5 | 80,0 | 96,3 |
| Май | 91,9 | 100,0 | 91,0 | 99,5 | 100,3 | 100,3 | 79,9 | 100,0 |
| Июнь | 92,1 | 100,1 | 91,4 | 100,0 | 99,3 | 99,3 | 79,8 | 99,9 |
| Июль | 93,8 | 100,2 | 92,4 | 99,9 | 100,01 | 98,5 | 83,8 | 97,4 |
| Август | 94,2 | 100,1 | 92,7 | 99,8 | 99,1 | 99,3 | 83,7 | 99,7 |
| Сентябрь | 94,6 | 100,2 | 93,1 | 99,9 | 97,9 | 98,9 | 84,1 | 99,7 |
| Октябрь | 96,0 | 98,7 | 95,1 | 99,2 | 97,1 | 98,3 | 87,8 | 98,6 |

В январе-октябре 2022 г. по сравнению с январем-октябрем 2021 г. в хозяйствах всех категорий, по расчетам, уменьшилось производство скота и птицы на убой (в живом весе) на 2,0%, молока – на 3,9, яиц – на 8,1%.

**Производство основных видов продукции животноводства
в хозяйствах всех категорий**

| | Октябрь 2022 г. | | | Январь-октябрь 2022 г. | | Справочно январь-октябрь 2021 г. в % к январю- октябрю 2020 г. |
|--|-----------------|--------------------|---------------------|------------------------|--|--|
| | тонн | в % к | | тонн | в % к январю- октябрю 2021 г. | |
| | | октябрю 2021 г. | сентябрю 2022 г. | | | |
| Скот и птица на убой (в живом весе) | 17413,0 | 95,6 | 108,0 | 153407,0 | 98,0 | 100,3 |
| из них: | | | | | | |
| крупный рогатый | | | | | | |
| скот | 4135,9 | 91,0 | 104,7 | 36508,1 | 88,5 | 100,3 |
| свиньи | 9867,6 | 94,8 | 108,7 | 86163,0 | 98,1 | 102,3 |
| птица | 3060,3 | 106,0 | 108,5 | 27766,5 | 116,1 | 93,5 |
| Молоко | 51276,7 | 104,5 | 91,8 | 513502,0 | 96,1 | 95,1 |
| Яйца, тыс. штук | 67854,9 | 92,0 | 104,5 | 648892,6 | 91,9 | 98,2 |

**Производство продуктов животноводства
в хозяйствах всех категорий**
(в процентах к соответствующему месяцу предыдущего года)

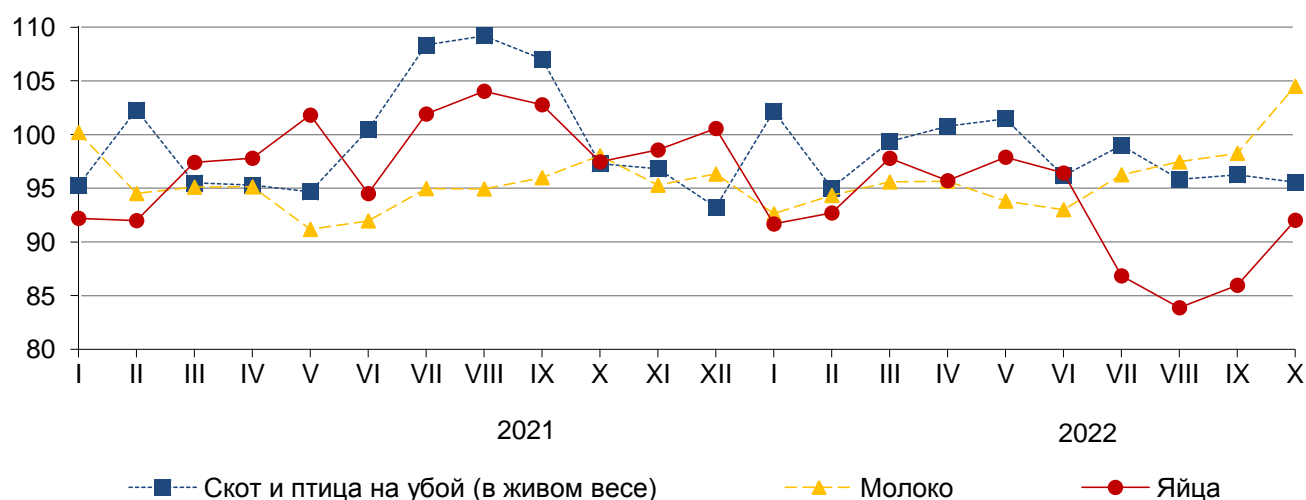

В сельскохозяйственных организациях в январе-октябре 2022 г. по сравнению с январем-октябрем 2021 г. производство скота и птицы на убой (в живом весе) увеличилось на 5,9%, молока и яиц – уменьшилось на 1,5% и на 8,7% соответственно.

**Производство основных видов продукции животноводства
в сельскохозяйственных организациях**

| | Октябрь 2022 г. | | | | Январь-октябрь 2022 г. | | Справочно январь- октябрь 2021 г. в % к январю- октябрю 2020 г. |
|--|-----------------|--------------------|---------------------|---|------------------------|--|--|
| | тонн | в % к | | доля в общем объеме произ- водства скота и птицы на убой, % | тонн | в % к январю- октябрю 2021 г. | |
| | | октябрю 2021 г. | сентябрю 2022 г. | | | | |
| Скот и птица на убой (в живом весе) | 11169,9 | 102,8 | 101,1 | 100 | 109519,2 | 105,9 | 100,8 |
| из них: | | | | | | | |
| крупный рогатый скот | 1988,7 | 95,4 | 98,7 | 17,8 | 19950,7 | 89,7 | 105,9 |
| свиньи | 6303,9 | 103,1 | 98,5 | 56,4 | 63105,4 | 107,6 | 101,6 |
| птица | 2835,4 | 107,2 | 108,3 | 25,4 | 26066,8 | 118,1 | 93,5 |
| Молоко | 31860,9 | 109,5 | 101,7 | х | 324651,7 | 98,5 | 96,6 |
| Яйца, тыс. штук | 60443,9 | 91,4 | 106,8 | х | 575816,6 | 91,3 | 99,1 |

Надои молока на одну корову в сельскохозяйственных организациях, не относящихся к субъектам малого предпринимательства, в январе-октябре 2022 г. составили 5866 килограммов (в январе-октябре 2021 г. – 5395 килограммов), яйценоскость кур-несушек – 269 яиц (279 яиц).

По состоянию на 1 ноября 2022 г. обеспеченность скота кормами в расчете на одну условную голову скота в сельскохозяйственных организациях, не относящихся к субъектам малого предпринимательства, была на 5,0% меньше, чем на 1 ноября 2021 г.

Наличие кормов в сельскохозяйственных организациях¹⁾

| | На 1 ноября | |
|--|-------------|---------|
| | 2022 г. | 2021 г. |
| Наличие кормов, тыс. тонн кормовых единиц | 543,5 | 591,8 |
| в том числе концентрированных | 182,0 | 207,0 |
| В расчете на 1 условную голову скота, центнеров кормовых единиц | 17,1 | 17,9 |

¹⁾ Без субъектов малого предпринимательства.

Реализация продукции. В январе-октябре 2022 г. по сравнению с январем-октябрем 2021 г. увеличилась продажа сельскохозяйственными организациями зерновых и зернобобовых культур, скота и птицы (в живом весе), уменьшилась продажа молока и яиц.

**Объем реализации основных видов сельскохозяйственной
продукции сельскохозяйственными организациями**

| | Октябрь 2022 г. | | | Январь-октябрь 2022 г. | | Справочно январь- октябрь 2021 г. в % к январю- октябрю 2020 г. |
|--|-----------------|--------------------|---------------------|------------------------|--|---|
| | тонн | в % к | | тонн | в % к январю- октябрю 2021 г. | |
| | | октябрю 2021 г. | сентябрю 2022 г. | | | |
| Зерновые и зернобобовые культуры | 117359,2 | 93,0 | в 2,1 р. | 990297,0 | 100,8 | 107,6 |
| Скот и птица (в живом весе) | 10919,2 | 102,8 | 101,2 | 107420,8 | 106,1 | 100,6 |
| Молоко | 32263,0 | 106,3 | 101,4 | 332338,7 | 98,8 | 95,9 |
| Яйца, тыс. штук | 58036,0 | 95,4 | 100,8 | 541553,1 | 89,9 | 96,6 |

1.3.2. Лесозаготовки

**Производство основных видов продукции по виду экономической деятельности
«Лесозаготовки»**

| | Январь-октябрь 2022 г. | |
|---|----------------------------|-------------------------------------|
| | тыс. плотн. куб. метров | в % к январю- октябрю 2021 г. |
| Лесоматериалы необработанные | 10129,9 | 91,4 |
| в том числе: | | |
| лесоматериалы хвойных пород | 9476,9 | 91,9 |
| лесоматериалы лиственных пород, за исключением тропических пород | 550,6 | 87,5 |
| древесина топливная | 102,5 | 74,9 |

1.4. Рыболовство и рыбоводство

**Производство основных видов продукции по виду экономической деятельности
«Рыболовство и рыбоводство»**

| | Январь-октябрь 2022 г. | |
|---|------------------------|----------------------------------|
| | тонн | в % к январю- октябрю 2021 г. |
| Рыба пресноводная свежая или охлажденная, не являющаяся продукцией рыбоводства | 3150,7 | 93,2 |
| Рыба свежая или охлажденная, пресноводная, являющаяся продукцией рыбоводства | 706,4 | 153,8 |

1.5. Строительство

Строительная деятельность. Объем работ, выполненных по виду деятельности «Строительство», в октябре 2022 г. составил 29087,8 млн рублей, или 106,7% к уровню соответствующего периода предыдущего года, в январе-октябре 2022 г. – 269538,0 млн рублей, или 130,3%.

Динамика объема работ, выполненных по виду экономической деятельности «Строительство»¹⁾

| | Млн рублей | В % к | |
|------------------------|-----------------|---|------------------------|
| | | соответствующему периоду предыдущего года | предыдущему периоду |
| 2021 г. | | | |
| Январь | 8767,5 | 88,8 | 32,5 |
| Февраль | 10429,1 | 110,5 | 117,6 |
| Март | 14371,0 | 148,6 | 135,1 |
| I квартал | 33567,5 | 115,5 | 54,1 |
| Апрель | 14145,3 | 103,0 | 97,1 |
| Май | 16505,8 | 112,5 | 115,1 |
| Июнь | 19736,2 | 118,2 | 117,4 |
| II квартал | 50387,3 | 111,6 | 143,6 |
| I полугодие | 83954,8 | 113,2 | x |
| Июль | 20386,1 | 128,8 | 100,7 |
| Август | 23023,3 | 137,8 | 110,6 |
| Сентябрь | 24577,5 | 131,7 | 106,0 |
| III квартал | 67986,8 | 132,8 | 127,4 |
| Январь-сентябрь | 151941,6 | 120,8 | x |
| Октябрь | 23353,9 | 113,8 | 94,3 |
| Ноябрь | 23225,2 | 121,8 | 96,4 |
| Декабрь | 31121,4 | 96,0 | 132,2 |
| IV квартал | 77700,5 | 108,0 | 109,2 |
| Год | 229642,1 | 116,4 | x |
| 2022 г. | | | |
| Январь | 15587,7 | 144,9 | 49,0 |
| Февраль | 17990,8 | 142,1 | 115,3 |
| Март | 24009,8 | 139,2 | 132,2 |
| I квартал | 57588,4 | 141,7 | 71,0 |
| Апрель | 27547,8 | 162,4 | 113,2 |
| Май | 28304,2 | 142,6 | 101,0 |
| Июнь | 31260,1 | 132,3 | 108,8 |
| II квартал | 87112,2 | 144,4 | 145,9 |
| I полугодие | 144700,6 | 143,5 | x |
| Июль | 31346,2 | 131,0 | 99,6 |
| Август | 34116,6 | 126,9 | 107,0 |
| Сентябрь | 30286,8 | 106,0 | 88,6 |
| III квартал | 95749,6 | 120,7 | 106,3 |
| Январь-сентябрь | 240450,2 | 133,8 | x |
| Октябрь | 29087,8 | 106,7 | 95,0 |
| Январь-октябрь | 269538,0 | 130,3 | x |

¹⁾ Предварительные данные.

**Динамика объема работ, выполненных
по виду экономической деятельности «Строительство»¹⁾**
(в процентах к среднемесячному значению 2019 года)

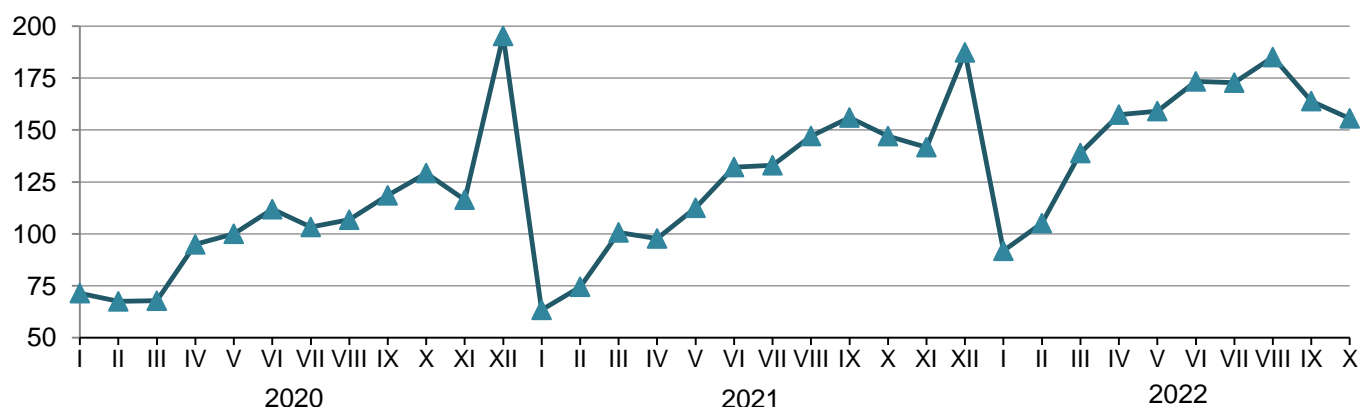

¹⁾ Данные за 2021, 2022 гг. являются предварительными.

Федеральные стройки. В соответствии с федеральной адресной инвестиционной программой, утвержденной Министерством экономического развития Российской Федерации на 2022 г. (с уточнениями на 1 ноября 2022 г.), из средств федерального бюджета выделены ассигнования в размере 3471,3 млн рублей на 11 объектов капитального строительства, приобретение объектов недвижимости и реализацию мероприятий (укрупненных инвестиционных проектов) (далее – объекты). Из общего количества объектов по 1 объекту намечено провести только проектные и изыскательские работы. По состоянию на 1 ноября 2022 г. из 2 объектов, намеченных к вводу в 2022 г., ввод объектов в эксплуатацию не осуществлялся.

**Объекты, предусмотренные
федеральной адресной инвестиционной программой¹⁾**

| | Количество объектов на 2022 г. | | Лимит бюджетных ассигнований на 2022 г., млн рублей | | Профинансировано из федерального бюджета в январе-октябре 2022 г. | | Использовано за счет всех источников финансирования в январе-октябре 2022 г. ²⁾ , млн рублей |
|---|--------------------------------|----------------------------------|---|---------------------------------|---|---|---|
| | всего | из них со сроком ввода в 2022 г. | всего | из него из федерального бюджета | млн рублей | в % от лимита бюджетных ассигнований на 2022 г. | |
| Всего | 11 | 2 | 3471,3 | 3471,3 | 3342,7 | 96,3 | 786,0 |
| в том числе по видам экономической деятельности: | | | | | | | |
| строительство ³⁾ | 2 | - | 1454,1 | 1454,1 | 1361,7 | 93,6 | 265,8 |
| транспортировка и хранение | 5 | - | 1449,9 | 1449,9 | 1434,9 | 99,0 | 315,0 |
| деятельность по операциям с недвижимым имуществом | 1 | - | 135,6 | 135,6 | 135,6 | 100,0 | 9,8 |

| | Количество объектов на 2022 г. | | Лимит бюджетных ассигнований на 2022 г., млн рублей | | Профинансировано из федерального бюджета в январе-октябре 2022 г. | | Использовано за счет всех источников финансирования в январе-октябре 2022 г. ²⁾ , млн рублей |
|--|--------------------------------|----------------------------------|---|---------------------------------|---|---|---|
| | всего | из них со сроком ввода в 2022 г. | всего | из него из федерального бюджета | млн рублей | в % от лимита бюджетных ассигнований на 2022 г. | |
| государственное управление и обеспечение военной безопасности; социальное обеспечение деятельности в области здравоохранения | 2 | 2 | 394,6 | 394,6 | 394,6 | 100,0 | 179,4 |
| охранения | 1 | - | 37,1 | 37,1 | 16,0 | 43,1 | 16,0 |

¹⁾ С учетом изменений, внесенных в отчетном периоде в перечень строк, объектов и мероприятий, предусмотренный Федеральной адресной инвестиционной программой на 2022 г.

²⁾ Включены инвестиции в основной капитал в размере фактически выполненного объема работ (независимо от момента их оплаты) на основании установленных документов (справок) о стоимости выполненных работ.

³⁾ Включая строительство и реконструкцию автомобильных дорог.

На 1 ноября 2022 г. из федерального бюджета полностью профинансировано 7 объектов, от 51% до 99,9% – 3 объекта. Из общего числа объектов (без объектов, по которым проводятся проектные и изыскательские работы для строительства будущих лет) на 3 объектах техническая готовность составляла от 51% до 90%.

Жилищное строительство. В октябре 2022 г. организациями всех форм собственности введено в действие 18 жилых домов, населением – 310 жилых домов. Всего введена в эксплуатацию 2021 квартира.

В январе-октябре 2022 г. организациями введено в действие 107 жилых домов, населением – 3988 жилых домов. Всего введено в эксплуатацию 15863 квартиры (с учетом квартир в общежитиях).

Общая площадь жилых помещений в построенных индивидуальными застройщиками жилых домах составила 526,5 тыс. кв. метров, или 43,3% общего объема жилья, введенного в январе-октябре 2022 г.

Динамика ввода в действие общей площади жилых домов¹⁾

| | Квадратных метров | В % к | |
|-------------------|-------------------|---|---------------------|
| | | соответствующему периоду предыдущего года | предыдущему периоду |
| 2021 г. | | | |
| Январь | 85447 | 134,4 | 22,9 |
| Февраль | 50220 | 126,4 | 58,8 |
| Март | 94886 | 89,6 | 188,9 |
| I квартал | 230553 | 110,2 | 39,2 |
| Апрель | 62671 | 86,4 | 66,0 |
| Май | 55549 | в 2,7 р. | 88,6 |
| Июнь | 108854 | 183,7 | 196,0 |
| II квартал | 227074 | 149,4 | 98,5 |

| | Квадратных метров | В % к | |
|------------------------|-------------------|---|---------------------|
| | | соответствующему периоду предыдущего года | предыдущему периоду |
| I полугодие | 457627 | 126,7 | x |
| Июль | 88369 | 89,4 | 81,2 |
| Август | 91665 | 70,5 | 103,7 |
| Сентябрь | 154837 | 120,2 | 168,9 |
| III квартал | 334871 | 93,6 | 147,5 |
| Январь-сентябрь | 792498 | 110,3 | x |
| Октябрь | 147967 | 133,1 | 95,6 |
| Ноябрь | 188844 | 182,6 | 127,6 |
| Декабрь | 216389 | 57,9 | 114,6 |
| IV квартал | 553200 | 94,0 | 165,2 |
| Год | 1345698 | 103,0 | x |
| 2022 г. | | | |
| Январь | 126593 | 148,2 | 58,5 |
| Февраль | 89477 | 178,2 | 70,7 |
| Март | 184763 | 194,7 | в 2,1 р. |
| I квартал | 400833 | 173,9 | 72,5 |
| Апрель | 98659 | 157,4 | 53,4 |
| Май | 73450 | 132,2 | 74,4 |
| Июнь | 138785 | 127,5 | 189,0 |
| II квартал | 310894 | 136,9 | 77,6 |
| I полугодие | 711727 | 155,5 | x |
| Июль | 89322 | 101,1 | 64,4 |
| Август | 111110 | 121,2 | 124,4 |
| Сентябрь | 161794 | 104,5 | 145,6 |
| III квартал | 362226 | 108,2 | 116,5 |
| Январь-сентябрь | 1073953 | 135,5 | x |
| Октябрь | 140857 | 95,2 | 87,1 |
| Январь-октябрь | 1214810 | 129,2 | x |

¹⁾ С учетом жилых домов, построенных на земельных участках, предназначенных для ведения садоводства; данные за 2022 г. являются предварительными.

Динамика ввода в действие жилых домов¹⁾
(в процентах к среднемесячному значению 2019 года)

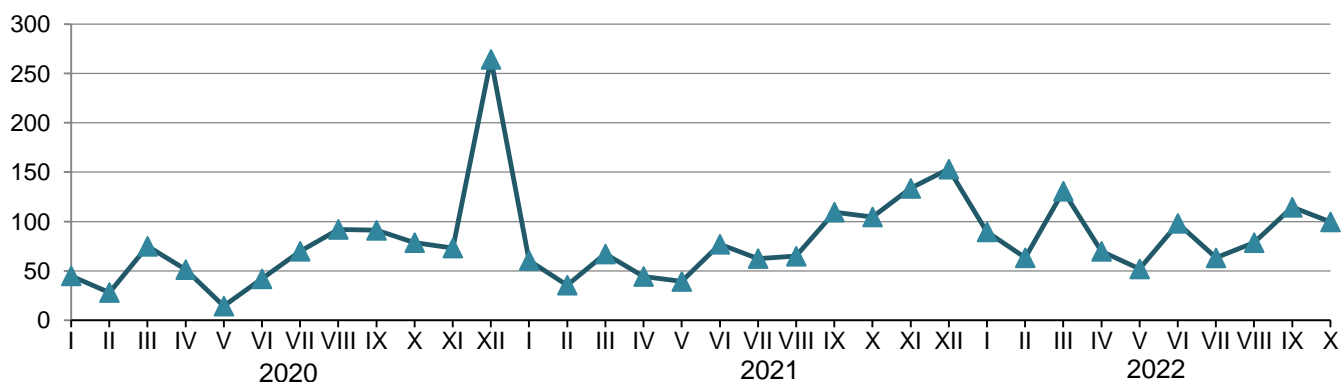

¹⁾ С учетом жилых домов, построенных на земельных участках, предназначенных для ведения садоводства; данные за 2022 г. являются предварительными.

1.6. Автомобильный транспорт

В январе-октябре 2022 г., по предварительным данным, автобусами (по маршрутам регулярных перевозок) перевезено 150,4 млн пассажиров, что на 0,4% больше уровня января-октября 2021 г., пассажирооборот увеличился на 5,9% и составил 1721,6 млн пасс.-километров.

Динамика перевозки пассажиров и пассажирооборота автобусов по маршрутам регулярных перевозок

| | Перевезено пассажиров | | | Пассажирооборот | | |
|------------------------|-----------------------|---|---------------------|------------------|---|---------------------|
| | тыс. человек | в % к | | тыс. пасс.-км | в % к | |
| | | соответствующему периоду предыдущего года | предыдущему периоду | | соответствующему периоду предыдущего года | предыдущему периоду |
| 2021 г. | | | | | | |
| Январь | 12600,4 | 80,1 | 92,3 | 132145,0 | 78,3 | 98,1 |
| Февраль | 14114,7 | 85,4 | 112,0 | 141648,8 | 83,7 | 107,2 |
| Март | 16250,4 | 106,7 | 115,1 | 160839,5 | 101,1 | 113,5 |
| I квартал | 42965,5 | 90,5 | 103,0 | 434633,4 | 87,4 | 104,3 |
| Апрель | 16471,9 | в 2,0 р. | 101,4 | 169421,8 | 193,1 | 105,3 |
| Май | 15629,4 | 166,7 | 94,9 | 168056,7 | 175,5 | 99,2 |
| Июнь | 14920,2 | 127,9 | 95,5 | 167559,7 | 140,5 | 99,7 |
| II квартал | 47021,5 | 161,7 | 109,4 | 505038,2 | 168,0 | 116,2 |
| I полугодие | 89987,0 | 117,6 | х | 939671,6 | 117,8 | х |
| Июль | 13921,3 | 116,3 | 93,3 | 168853,9 | 124,8 | 100,8 |
| Август | 14438,9 | 108,0 | 103,7 | 174064,5 | 114,8 | 103,1 |
| Сентябрь | 15708,4 | 102,5 | 108,8 | 170750,5 | 108,2 | 98,1 |
| III квартал | 44068,7 | 108,4 | 93,7 | 513669,0 | 115,5 | 101,7 |
| Январь-сентябрь | 134055,7 | 114,4 | х | 1453340,5 | 117,0 | х |
| Октябрь | 15789,6 | 102,2 | 100,5 | 171703,2 | 109,9 | 100,6 |
| Ноябрь | 14354,3 | 114,0 | 90,9 | 155942,9 | 124,0 | 90,8 |
| Декабрь | 14969,2 | 109,6 | 104,3 | 159659,3 | 118,5 | 102,4 |
| IV квартал | 45113,2 | 108,2 | 102,4 | 487305,4 | 117,0 | 94,9 |
| Год | 179168,8 | 112,7 | х | 1940645,9 | 117,0 | х |
| 2022 г. | | | | | | |
| Январь | 13237,8 | 105,1 | 88,4 | 147564,4 | 111,7 | 92,4 |
| Февраль | 13010,7 | 92,2 | 98,3 | 138763,9 | 98,0 | 94,0 |
| Март | 15643,4 | 96,3 | 120,2 | 165610,2 | 103,0 | 119,3 |
| I квартал | 41891,9 | 97,5 | 92,9 | 451938,6 | 104,0 | 92,7 |
| Апрель | 15947,5 | 96,8 | 101,9 | 170881,0 | 100,9 | 103,2 |
| Май | 16034,9 | 102,6 | 100,5 | 178605,3 | 106,3 | 104,5 |
| Июнь | 15323,5 | 102,7 | 95,6 | 184930,8 | 110,4 | 103,5 |
| II квартал | 47305,9 | 100,6 | 112,9 | 534417,0 | 105,8 | 118,2 |
| I полугодие | 89197,8 | 99,1 | х | 986355,6 | 105,0 | х |
| Июль | 14465,4 | 103,9 | 94,4 | 189204,0 | 112,1 | 102,3 |
| Август | 14595,7 | 101,1 | 100,9 | 186854,5 | 107,3 | 98,8 |

| | Перевезено пассажиров | | | Пассажирооборот | | |
|-------------------------------------|-----------------------|---|---------------------|------------------|---|---------------------|
| | тыс. человек | в % к | | тыс. пасс.-км | в % к | |
| | | соответствующему периоду предыдущего года | предыдущему периоду | | соответствующему периоду предыдущего года | предыдущему периоду |
| Сентябрь ¹⁾ | 15875,1 | 101,1 | 108,8 | 178566,3 | 104,6 | 95,6 |
| III квартал¹⁾ | 44936,1 | 102,0 | 95,0 | 554624,8 | 108,0 | 103,8 |
| Январь-сентябрь¹⁾ | 134133,9 | 100,1 | х | 1540980,4 | 106,0 | х |
| Октябрь | 16244,2 | 102,9 | 102,3 | 180626,1 | 105,2 | 101,2 |
| Январь-октябрь | 150378,1 | 100,4 | х | 1721606,5 | 105,9 | х |

¹⁾ Данные уточнены за счет изменений, внесенных респондентами в ранее предоставленные данные.

Сведения о дорожно-транспортных происшествиях на автомобильных дорогах и улицах в январе-октябре¹⁾

| | Число происшествий, единиц | | Число погибших, человек | | Число раненых, человек | |
|-------|----------------------------|-------------------|-------------------------|-------------------|------------------------|-------------------|
| | 2022 г. | справочно 2021 г. | 2022 г. | справочно 2021 г. | 2022 г. | справочно 2021 г. |
| Всего | 2198 | 2175 | 263 | 239 | 2737 | 2690 |

¹⁾ По данным МВД России.

2. РЫНКИ ТОВАРОВ И УСЛУГ

2.1. Розничная торговля

Оборот розничной торговли в октябре 2022 г. составил 57,5 млрд рублей, в сопоставимых ценах – 91,6% к соответствующему периоду предыдущего года, в январе-октябре 2022 г. – 558,0 млрд рублей и 94,1%.

Динамика оборота розничной торговли

| | Млн рублей | в % к | |
|--------------------|-----------------|---|---------------------|
| | | соответствующему периоду предыдущего года | предыдущему периоду |
| 2021 г. | | | |
| Январь | 45244,9 | 95,5 | 71,8 |
| Февраль | 45012,7 | 94,5 | 98,5 |
| Март | 50527,3 | 95,9 | 111,6 |
| I квартал | 140784,8 | 95,3 | 84,8 |
| Апрель | 50075,1 | 125,7 | 98,2 |
| Май | 50768,2 | 120,5 | 100,4 |
| Июнь | 51976,2 | 110,1 | 101,8 |
| II квартал | 152819,5 | 118,3 | 105,9 |
| I полугодие | 293604,4 | 106,0 | х |
| Июль | 53399,3 | 106,0 | 102,2 |
| Август | 55609,4 | 103,9 | 104,1 |
| Сентябрь | 54648,0 | 102,1 | 97,6 |

| | Млн рублей | В % к | |
|------------------------|-----------------|--|------------------------|
| | | соответствующему периоду предыдущего года | предыдущему периоду |
| III квартал | 163656,7 | 104,0 | 105,6 |
| Январь-сентябрь | 457261,1 | 105,3 | x |
| Октябрь | 55573,1 | 101,4 | 100,3 |
| Ноябрь | 53505,5 | 98,5 | 95,1 |
| Декабрь | 69687,0 | 101,4 | 129,2 |
| IV квартал | 178765,6 | 100,5 | 106,0 |
| Год | 636026,7 | 103,9 | x |
| 2022 г. | | | |
| Январь | 51313,8 | 102,6 | 72,7 |
| Февраль | 51173,6 | 102,9 | 98,9 |
| Март | 63418,1 | 104,4 | 113,2 |
| I квартал | 165905,5 | 103,4 | 87,4 |
| Апрель | 53961,9 | 89,5 | 84,1 |
| Май | 54988,2 | 91,2 | 102,2 |
| Июнь | 54678,9 | 89,8 | 100,3 |
| II квартал | 163628,9 | 90,2 | 92,0 |
| I полугодие | 329534,5 | 96,5 | x |
| Июль | 56989,2 | 92,1 | 104,9 |
| Август | 58277,4 | 90,9 | 102,9 |
| Сентябрь | 55718,1 | 89,2 | 95,8 |
| III квартал | 170984,7 | 90,8 | 106,4 |
| Январь-сентябрь | 500519,2 | 94,4 | x |
| Октябрь | 57451,4 | 91,6 | 102,8 |
| Январь-октябрь | 557970,6 | 94,1 | x |

Динамика оборота розничной торговли
(в процентах к среднемесячному значению 2019 года)

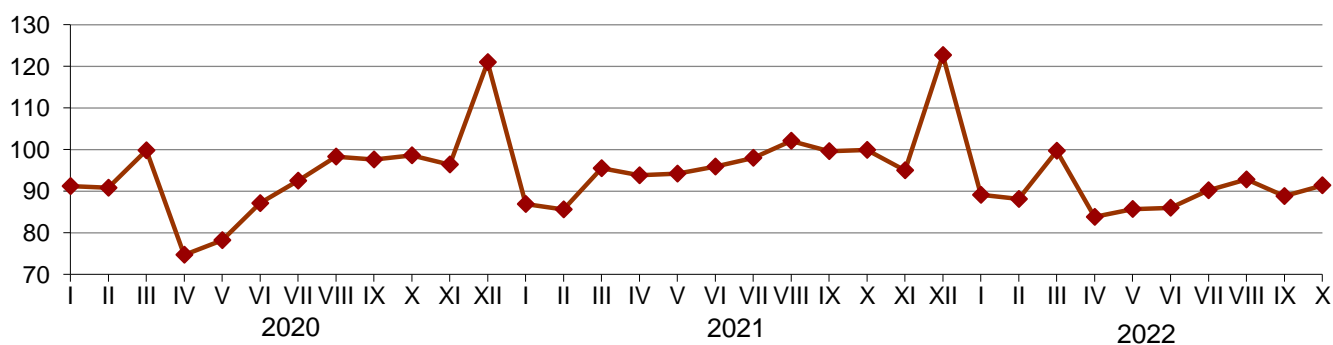

В октябре 2022 г. оборот розничной торговли на 99,3% формировался **торгующими организациями и индивидуальными предпринимателями**, осуществляющими деятельность вне рынка, доля **розничных рынков и ярмарок** составила 0,7% (в октябре 2021 г. – соответственно 99,4% и 0,6%).

Оборот розничной торговли торгующих организаций и продажа товаров на розничных рынках и ярмарках

| | Октябрь 2022 г. | | | Январь-октябрь 2022 г. | | Справочно январь- октябрь 2021 г. в % к январю- октябрю 2020 г. |
|--|-----------------|--------------------|---------------------|------------------------|--|--|
| | млн рублей | в % к | | млн рублей | в % к январю- октябрю 2021 г. | |
| | | октябрю 2021 г. | сентябрю 2022 г. | | | |
| Всего | 57451,4 | 91,6 | 102,8 | 557970,6 | 94,1 | 104,9 |
| в том числе: | | | | | | |
| оборот розничной торговли торгующих организаций и индивидуальных предпринимателей, осуществляющих деятельность вне рынка | 57077,2 | 91,5 | 102,9 | 553963,3 | 94,1 | 104,9 |
| продажа товаров на розничных рынках и ярмарках | 374,2 | 92,5 | 98,7 | 4007,2 | 99,2 | 103,0 |

На 1 октября 2022 г. на территории края функционировало 7 **розничных рынков** (на 1 октября 2021 г. – 9 рынков), в том числе 3 универсальных и 4 специализированных.

Число рынков и торговых мест в них (единиц)

| | 2021 | | | | 2022 | | | |
|---------------------|----------------|----------------|--------------|-----------------|----------------|----------------|--------------|-----------------|
| | на 1 января | на 1 апреля | на 1 июля | на 1 октября | на 1 января | на 1 апреля | на 1 июля | на 1 октября |
| Число рынков | 11 | 10 | 9 | 9 | 9 | 9 | 8 | 7 |
| В них торговых мест | 574 | 476 | 467 | 467 | 464 | 470 | 425 | 390 |

Количество торговых мест на рынках на 1 октября 2022 г. составило 390 единиц. По сравнению с 1 октября 2021 г. их число уменьшилось на 16,5%.

Уровень фактического использования торговых мест на 1 октября 2022 г. составил в среднем по краю 54,9% (на 1 октября 2021 г. – 60,4%), в том числе на универсальных рынках – 88,4 (78,2), на специализированных – 25,8% (43,8%).

Основными хозяйствующими субъектами на рынках по-прежнему остаются индивидуальные предприниматели. На 1 октября 2022 г. индивидуальные предприниматели арендовали 322 торговых места, или 82,6% их общего числа. Розничные рынки обеспечивали работой 164 индивидуальных предпринимателя, что на 25,8% меньше, чем на 1 октября 2021 г.

Личные подсобные хозяйства арендовали на розничных рынках 30 торговых мест (7,7% общего их числа), частные лица (население) – 24 (6,2), юридические лица – 9 (2,3), крестьянские (фермерские) хозяйства – 5 торговых мест (1,3%).

В III квартале 2022 г. проведено 162 **ярмарки** (в III квартале 2021 г. – 95 ярмарок). Основными организаторами ярмарок выступали органы местного самоуправления (65,4% общего числа ярмарок) и индивидуальные предприниматели (25,9%). Основными хозяйствующими субъектами на ярмарках были индивидуальные предприниматели, а также граждане,

не зарегистрированные в качестве индивидуальных предпринимателей (им было выделено соответственно 56,7% и 34,0% всех торговых мест).

В январе-сентябре 2022 г. розничные **торговые сети** формировали в среднем по краю 41,1% общего объема оборота розничной торговли (в январе-сентябре 2021 г. – 38,9%). В обороте розничной торговли пищевыми продуктами, включая напитки, и табачными изделиями удельный вес оборота торговых сетей составил 48,0% (в январе-сентябре 2021 г. – 45,7%).

В январе-октябре 2022 г. в структуре оборота розничной торговли удельный вес пищевых продуктов, включая напитки, и табачных изделий составил 48,5%, непродовольственных товаров – 51,5% (в январе-октябре 2021 г. – 45,0% и 55,0% соответственно).

Динамика оборота розничной торговли пищевыми продуктами, включая напитки, и табачными изделиями, непродовольственными товарами

| | Пищевые продукты, включая напитки, и табачные изделия | | | Непродовольственные товары | | |
|------------------------|---|---|---------------------|----------------------------|---|---------------------|
| | млн рублей | в % к | | млн рублей | в % к | |
| | | соответствующему периоду предыдущего года | предыдущему периоду | | соответствующему периоду предыдущего года | предыдущему периоду |
| 2021 г. | | | | | | |
| Январь | 20659,0 | 93,3 | 71,6 | 24585,8 | 97,5 | 72,0 |
| Февраль | 20683,4 | 91,3 | 98,7 | 24329,3 | 97,3 | 98,4 |
| Март | 23118,7 | 90,5 | 111,0 | 27408,6 | 100,9 | 112,1 |
| I квартал | 64461,1 | 91,6 | 85,0 | 76323,7 | 98,6 | 84,6 |
| Апрель | 22839,1 | 102,2 | 97,7 | 27236,0 | 155,5 | 98,5 |
| Май | 23308,2 | 102,0 | 100,9 | 27460,0 | 142,1 | 100,0 |
| Июнь | 23236,2 | 101,1 | 99,3 | 28740,0 | 118,6 | 104,0 |
| II квартал | 69383,5 | 101,8 | 104,5 | 83436,0 | 136,7 | 107,0 |
| I полугодие | 133844,6 | 96,6 | х | 159759,7 | 115,3 | х |
| Июль | 24150,0 | 100,4 | 103,7 | 29249,3 | 111,1 | 101,1 |
| Август | 24110,1 | 102,0 | 100,8 | 31499,3 | 105,5 | 106,9 |
| Сентябрь | 23721,1 | 101,4 | 97,7 | 30926,9 | 102,8 | 97,5 |
| III квартал | 71981,2 | 101,2 | 103,2 | 91675,5 | 106,3 | 107,6 |
| Январь-сентябрь | 205825,9 | 98,2 | х | 251435,2 | 111,9 | х |
| Октябрь | 24823,6 | 99,9 | 102,5 | 30749,4 | 102,7 | 98,6 |
| Ноябрь | 24499,2 | 98,6 | 97,1 | 29006,3 | 98,4 | 93,4 |
| Декабрь | 32207,2 | 101,1 | 129,7 | 37479,8 | 101,6 | 128,7 |
| IV квартал | 81530,0 | 100,0 | 109,1 | 97235,6 | 101,0 | 103,6 |
| Год | 287355,9 | 98,7 | х | 348670,8 | 108,6 | х |
| 2022 г. | | | | | | |
| Январь | 23253,3 | 100,5 | 71,1 | 28060,5 | 104,4 | 74,0 |
| Февраль | 23556,0 | 101,6 | 99,8 | 27617,6 | 104,0 | 98,1 |
| Март | 28598,4 | 104,6 | 114,1 | 34819,7 | 104,3 | 112,4 |
| I квартал | 75407,8 | 102,3 | 87,1 | 90497,7 | 104,2 | 87,6 |
| Апрель | 26830,1 | 97,6 | 91,3 | 27131,8 | 82,7 | 78,2 |
| Май | 27734,0 | 99,7 | 103,0 | 27254,2 | 83,9 | 101,5 |
| Июнь | 27813,8 | 101,7 | 101,3 | 26865,2 | 80,2 | 99,3 |
| II квартал | 82377,8 | 99,7 | 101,6 | 81251,1 | 82,3 | 84,2 |
| I полугодие | 157785,6 | 101,0 | х | 171748,9 | 92,8 | х |
| Июль | 28496,6 | 101,1 | 103,1 | 28492,6 | 84,7 | 106,6 |

| | Пищевые продукты, включая напитки, и табачные изделия | | | Непродовольственные товары | | |
|------------------------|---|---|---------------------|----------------------------|---|---------------------|
| | млн рублей | в % к | | млн рублей | в % к | |
| | | соответствующему периоду предыдущего года | предыдущему периоду | | соответствующему периоду предыдущего года | предыдущему периоду |
| Август | 28125,1 | 100,2 | 99,8 | 30152,3 | 83,9 | 105,9 |
| Сентябрь | 27535,1 | 101,0 | 98,4 | 28183,0 | 80,2 | 93,3 |
| III квартал | 84156,8 | 100,8 | 104,4 | 86827,9 | 82,9 | 108,4 |
| Январь-сентябрь | 241942,4 | 100,9 | х | 258576,8 | 89,2 | х |
| Октябрь | 28679,6 | 101,8 | 103,4 | 28771,8 | 83,3 | 102,3 |
| Январь-октябрь | 270622,0 | 101,0 | х | 287348,6 | 88,5 | х |

Динамика оборота розничной торговли пищевыми продуктами, включая напитки, и табачными изделиями, непродовольственными товарами (в процентах к среднемесячному значению 2019 года)

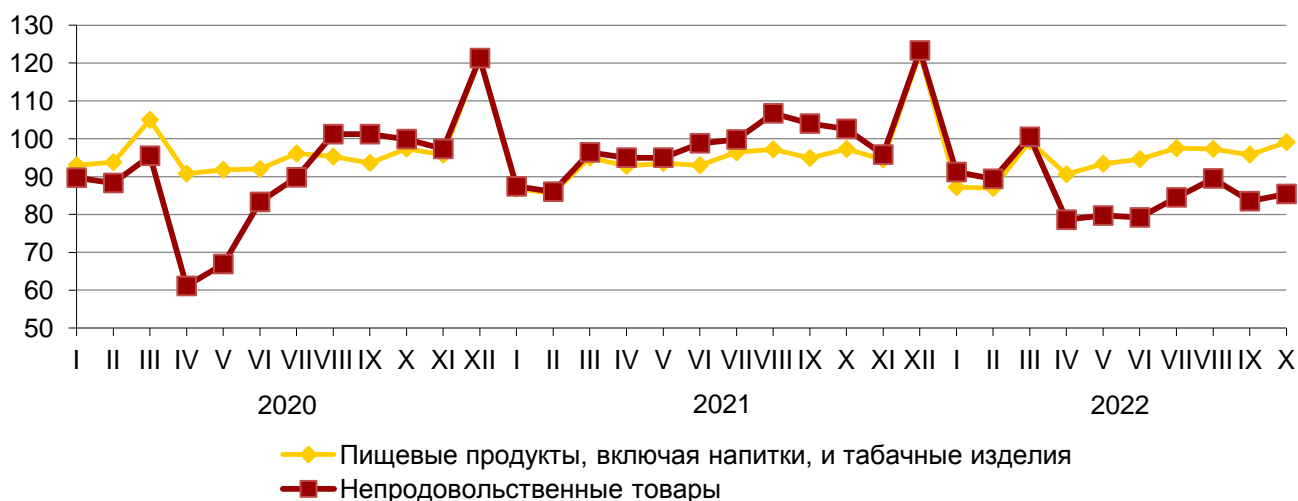

Продажа алкогольных напитков населению (по данным Росалкогольрегулирования)

| | Январь-сентябрь 2022 г. | | Справочно январь-сентябрь 2021 г. | |
|--|-------------------------|-------------------------------|-----------------------------------|-------------------------------|
| | тыс. декалитров | в % к январю-сентябрю 2021 г. | тыс. декалитров | в % к январю-сентябрю 2020 г. |
| Водка и ликероводочные изделия | 1296,7 | 109,4 | 1185,3 | 114,1 |
| Коньяк | 187,9 | 108,0 | 174,0 | 115,6 |
| Винодельческая продукция (без вин игристых и шампанских) | 998,8 | 88,4 | 1130,2 | 101,0 |
| из нее вино | 750,6 | 100,3 | 748,4 | 105,6 |
| Вина игристые и шампанские | 232,4 | 108,9 | 213,3 | 109,9 |
| Пиво и пивные напитки | 10692,5 | 99,4 | 10758,1 | 104,5 |

Товарные запасы в организациях розничной торговли
(на конец месяца)

| | Товарные запасы, млн рублей | Обеспеченность запасами, в днях торговли |
|----------------|--------------------------------|---|
| 2021 г. | | |
| Январь | 34277,5 | 48 |
| Февраль | 35061,5 | 44 |
| Март | 35942,1 | 44 |
| Апрель | 36884,6 | 44 |
| Май | 35975,4 | 44 |
| Июнь | 36120,0 | 42 |
| Июль | 35975,1 | 42 |
| Август | 36566,1 | 41 |
| Сентябрь | 37852,8 | 43 |
| Октябрь | 39738,0 | 45 |
| Ноябрь | 42847,7 | 49 |
| Декабрь | 42845,5 | 39 |
| 2022 г. | | |
| Январь | 42795,0 | 50 |
| Февраль | 43893,2 | 47 |
| Март | 45034,9 | 44 |
| Апрель | 41871,4 | 45 |
| Май | 42564,0 | 48 |
| Июнь | 43991,1 | 48 |
| Июль | 42988,1 | 46 |
| Август | 43576,0 | 47 |
| Сентябрь | 44750,5 | 50 |
| Октябрь | 45428,9 | 50 |

2.2. Рестораны, кафе и бары

Оборот общественного питания (оборот ресторанов, кафе, баров, столовых при предприятиях и учреждениях, а также организаций, осуществляющих поставку продукции общественного питания) в октябре 2022 г. составил 3703,6 млн рублей, или 104,1% (в сопоставимых ценах) к октябрю 2021 г., в январе-октябре 2022 г. – 32930,2 млн рублей, или 103,7% к соответствующему периоду предыдущего года.

Динамика оборота общественного питания

| | Млн рублей | В % к | |
|------------------|---------------|---|------------------------|
| | | соответствующему периоду предыдущего года | предыдущему периоду |
| 2021 г. | | | |
| Январь | 2391,0 | 98,4 | 97,4 |
| Февраль | 2504,7 | 101,3 | 104,1 |
| Март | 2845,7 | 116,4 | 112,5 |
| I квартал | 7741,4 | 105,4 | 103,6 |
| Апрель | 2908,5 | в 2,2 р. | 101,3 |
| Май | 2806,7 | 197,1 | 96,0 |

| | Млн рублей | В % к | |
|------------------------|----------------|---|------------------------|
| | | соответствующему периоду предыдущего года | предыдущему периоду |
| Июнь | 2853,7 | в 2,0 р. | 101,1 |
| II квартал | 8568,9 | в 2,1 р. | 108,2 |
| I полугодие | 16310,3 | 141,6 | x |
| Июль | 2667,7 | 158,6 | 93,1 |
| Август | 2822,6 | 131,9 | 104,6 |
| Сентябрь | 3025,4 | 117,2 | 107,0 |
| III квартал | 8515,7 | 133,1 | 97,6 |
| Январь-сентябрь | 24825,9 | 138,6 | x |
| Октябрь | 3128,4 | 110,8 | 101,8 |
| Ноябрь | 2949,9 | 117,3 | 93,6 |
| Декабрь | 3234,9 | 121,6 | 109,3 |
| IV квартал | 9313,2 | 116,4 | 106,5 |
| Год | 34139,1 | 132,0 | x |
| 2022 г. | | | |
| Январь | 2887,6 | 111,4 | 89,2 |
| Февраль | 3001,0 | 110,5 | 103,3 |
| Март | 3248,6 | 101,0 | 102,8 |
| I квартал | 9137,2 | 107,3 | 95,5 |
| Апрель | 3382,7 | 100,6 | 100,9 |
| Май | 3352,4 | 103,2 | 98,5 |
| Июнь | 3288,4 | 100,0 | 97,9 |
| II квартал | 10023,5 | 101,2 | 102,0 |
| I полугодие | 19160,6 | 104,2 | x |
| Июль | 3214,1 | 104,3 | 97,1 |
| Август | 3284,8 | 101,4 | 101,7 |
| Сентябрь | 3567,1 | 102,7 | 108,3 |
| III квартал | 10065,9 | 102,8 | 99,0 |
| Январь-сентябрь | 29226,6 | 103,7 | x |
| Октябрь | 3703,6 | 104,1 | 103,3 |
| Январь-октябрь | 32930,2 | 103,7 | x |

Динамика оборота общественного питания
(в процентах к среднемесячному значению 2019 года)

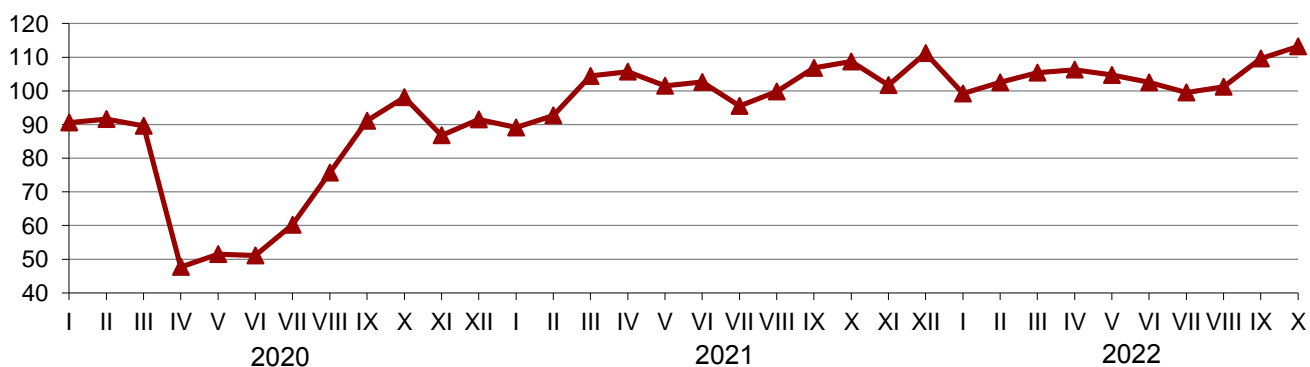

2.3. Рынок платных услуг населению

В октябре 2022 г., по оперативным данным, населению было оказано **платных услуг** на 19,8 млрд рублей, или 103,7% (в сопоставимых ценах) к соответствующему периоду предыдущего года, в январе-октябре 2022 г. – 190,5 млрд рублей и 102,0%.

Динамика объема платных услуг населению

| | Млн рублей | В % к | |
|-------------------------------------|-----------------|--|------------------------|
| | | соответствующему периоду предыдущего года | предыдущему периоду |
| 2021 г. | | | |
| Январь | 15117,2 | 105,3 | 90,7 |
| Февраль | 16348,6 | 109,9 | 107,5 |
| Март | 17004,5 | 113,7 | 103,8 |
| I квартал | 48470,2 | 109,7 | 104,0 |
| Апрель | 17279,9 | 168,2 | 101,0 |
| Май | 17311,0 | 160,5 | 99,6 |
| Июнь | 17699,1 | 137,1 | 101,7 |
| II квартал | 52290,0 | 154,5 | 106,7 |
| I полугодие | 100760,2 | 128,9 | x |
| Июль | 16766,4 | 119,6 | 93,7 |
| Август | 17058,6 | 116,6 | 101,4 |
| Сентябрь | 17042,3 | 109,2 | 100,0 |
| III квартал | 50867,2 | 115,0 | 95,5 |
| Январь-сентябрь | 151627,5 | 123,9 | x |
| Октябрь | 17526,7 | 111,2 | 102,4 |
| Ноябрь | 17867,3 | 111,5 | 101,3 |
| Декабрь | 19100,0 | 106,5 | 104,8 |
| IV квартал | 54494,0 | 110,6 | 105,5 |
| Год | 206121,5 | 120,0 | x |
| 2022 г. | | | |
| Январь | 17047,3 | 104,8 | 89,3 |
| Февраль | 17867,4 | 101,8 | 104,3 |
| Март | 19693,8 | 107,2 | 109,4 |
| I квартал | 54608,5 | 104,4 | 95,5 |
| Апрель | 19398,5 | 101,2 | 96,7 |
| Май | 18815,2 | 98,5 | 97,3 |
| Июнь | 19689,1 | 100,0 | 103,5 |
| II квартал | 57902,7 | 96,7 | 100,5 |
| I полугодие | 112511,2 | 102,0 | x |
| Июль | 19151,3 | 98,5 | 92,7 |
| Август | 19620,0 | 103,0 | 107,0 |
| Сентябрь ¹⁾ | 19415,8 | 102,6 | 99,5 |
| III квартал¹⁾ | 58187,1 | 101,7 | 100,4 |
| Январь-сентябрь¹⁾ | 170698,4 | 101,8 | x |
| Октябрь | 19847,1 | 103,7 | 103,3 |
| Январь-октябрь | 190545,5 | 102,0 | x |

¹⁾ Данные изменены в связи с уточнением респондентами ранее предоставленных оперативных данных.

Объем платных услуг населению по видам

| | Январь-октябрь 2022 г. | | | Справочно ¹⁾ январь-сентябрь 2022 г. | |
|---|------------------------|-------------------------------|------------|---|---|
| | млн рублей | в % к | | млн рублей | в % к январю- сентябрю 2021 г. |
| | | январю- октябрю 2021 г. | итогу | | |
| Платные услуги | 190545,5 | 102,0 | 100 | 170698,4 | 101,8 |
| в том числе: | | | | | |
| бытовые | 24050,3 | 103,1 | 12,6 | 21452,0 | 103,5 |
| транспортные | 34069,6 | 102,3 | 17,9 | 30394,5 | 100,3 |
| услуги почтовой связи и курьерские | 861,6 | 89,2 | 0,5 | 763,0 | 89,1 |
| из них курьерской доставки | 168,3 | х ²⁾ | 0,1 | 146,5 | х ²⁾ |
| телекоммуникационные | 20748,6 | 90,6 | 10,9 | 18604,7 | 90,9 |
| жилищные | 17236,5 | 101,0 | 9,0 | 15564,5 | 101,5 |
| коммунальные | 41676,5 | 101,7 | 21,9 | 37790,7 | 101,5 |
| культуры | 2362,6 | 120,4 | 1,2 | 2091,2 | 118,6 |
| туристские | 2725,0 | 120,1 | 1,4 | 2448,5 | 123,1 |
| физической культуры и спорта | 1934,0 | 109,8 | 1,0 | 1689,1 | 109,4 |
| из них фитнес-центров и спортивных клубов | 891,9 | х ²⁾ | 0,5 | 780,2 | х ²⁾ |
| медицинские | 13782,2 | 106,7 | 7,2 | 12291,4 | 108,2 |
| гостиниц и аналогичных средств размещения | 2952,8 | 102,4 | 1,5 | 2623,2 | 102,5 |
| специализированных коллективных средств размещения | 2071,0 | 101,4 | 1,1 | 1894,0 | 101,5 |
| из них санаторно-курортных организаций | 1171,3 | 99,3 | 0,6 | 1041,1 | 98,9 |
| ветеринарные | 422,4 | 121,6 | 0,2 | 364,7 | 121,5 |
| юридические | 1196,3 | 102,7 | 0,6 | 1080,1 | 103,1 |
| системы образования | 8168,1 | 101,3 | 4,3 | 7209,3 | 101,0 |
| услуги, предоставляемые гражданам | | | | | |
| пожилого возраста и инвалидам | 950,7 | 115,0 | 0,5 | 841,5 | 114,7 |
| прочие платные услуги | 15337,0 | 107,7 | 8,0 | 13596,0 | 107,4 |
| из них электронные услуги и сервисы в области информационно-коммуникационных технологий ³⁾ | 1384,0 | х ²⁾ | 0,7 | 1220,1 | х ²⁾ |

¹⁾ Данные изменены в связи с уточнением респондентами ранее предоставленных оперативных данных.

²⁾ Статистическое наблюдение осуществляется с января 2022 г.

³⁾ Включают платные подписки на онлайн-кинотеатры и игровые сервисы, пользование услугами облачных хранилищ данных.

Объем бытовых услуг населению по видам

| | Январь-октябрь 2022 г. | | | Справочно ¹⁾ январь-сентябрь 2022 г. | |
|--|------------------------|------------------------------|------------|---|---|
| | млн рублей | в % к | | млн рублей | в % к январю- сентябрю 2021 г. |
| | | январю- октябрю 2021 г | итогу | | |
| Бытовые услуги | 24050,3 | 103,1 | 100 | 21452,0 | 103,5 |
| в том числе: | | | | | |
| ремонт, окраска и пошив обуви | 162,3 | 102,5 | 0,7 | 144,5 | 102,7 |
| ремонт и пошив швейных, меховых и кожаных изделий, головных уборов и изделий текстильной галантереи, ремонт, пошив и вязание трикотажных изделий | 486,6 | 92,5 | 2,0 | 437,0 | 92,6 |
| ремонт и техническое обслуживание бытовой радиоэлектронной аппаратуры, бытовых машин и приборов, ремонт и изготовление металлоизделий | 969,8 | 105,9 | 4,0 | 871,4 | 106,7 |
| техническое обслуживание и ремонт транспортных средств, машин и оборудования | 6586,8 | 99,1 | 27,4 | 5807,9 | 99,1 |
| изготовление и ремонт мебели | 848,0 | 101,0 | 3,5 | 765,4 | 102,0 |
| химическая чистка и крашение, услуги прачечных | 204,9 | 110,0 | 0,9 | 182,0 | 110,4 |
| ремонт и строительство жилья и других построек | 2784,9 | 101,9 | 11,6 | 2491,0 | 102,9 |
| услуги фотоателье | 434,6 | 100,7 | 1,8 | 388,9 | 101,0 |
| услуги саун, бань и душевых | 300,6 | 102,6 | 1,2 | 267,1 | 103,0 |
| парикмахерские и косметические услуги | 7754,1 | 107,0 | 32,2 | 6941,1 | 107,6 |
| услуги по аренде, лизингу и прокату из них услуги по аренде и лизингу легковых автомобилей и легких автотранспортных средств (включая каршеринг) | 716,9 82,8 | 111,0 x ²⁾ | 3,0 0,3 | 644,3 74,4 | 110,5 x ²⁾ |
| ритуальные услуги | 906,9 | 100,3 | 3,8 | 816,3 | 100,2 |
| прочие бытовые услуги | 1893,7 | 103,6 | 7,9 | 1694,9 | 103,9 |

¹⁾ Данные изменены в связи с уточнением респондентами ранее предоставленных оперативных данных.

²⁾ Статистическое наблюдение осуществляется с января 2022 г.

2.4. Оптовая торговля

Оборот оптовой торговли в октябре 2022 г. составил 106,3 млрд рублей, или 80,1% (в сопоставимых ценах) к соответствующему периоду предыдущего года, в январе-октябре 2022 г. – 1095,2 млрд рублей и 91,4%. На долю субъектов малого предпринимательства в октябре 2022 г. приходилось 34,1% оборота оптовой торговли.

Динамика оборота оптовой торговли

| | Оборот оптовой торговли | | | В том числе оборот оптовой торговли организаций оптовой торговли | | |
|------------------------|-------------------------|---|---------------------|--|---|---------------------|
| | млн рублей | в % к | | млн рублей | в % к | |
| | | соответствующему периоду предыдущего года | предыдущему периоду | | соответствующему периоду предыдущего года | предыдущему периоду |
| 2021 г. | | | | | | |
| Январь | 64975,7 | 100,2 | 56,6 | 55363,6 | 99,5 | 58,9 |
| Февраль | 77532,6 | 106,1 | 118,7 | 65254,0 | 104,6 | 117,3 |
| Март | 100647,0 | 118,6 | 129,4 | 85865,3 | 118,6 | 131,2 |
| I квартал | 243155,3 | 109,1 | 79,2 | 206482,9 | 108,4 | 80,2 |
| Апрель | 100650,3 | 119,7 | 99,3 | 84131,8 | 117,0 | 97,3 |
| Май | 101058,2 | 122,2 | 98,8 | 85185,1 | 119,7 | 99,6 |
| Июнь | 109683,8 | 109,3 | 107,4 | 92019,0 | 108,6 | 106,9 |
| II квартал | 311392,2 | 116,6 | 124,9 | 261335,8 | 114,8 | 123,5 |
| I полугодие | 554547,5 | 113,2 | х | 467818,7 | 111,8 | х |
| Июль | 110005,6 | 110,5 | 99,7 | 92498,1 | 108,8 | 100,0 |
| Август | 115583,6 | 113,5 | 104,1 | 97846,9 | 112,7 | 104,8 |
| Сентябрь | 117198,2 | 108,1 | 100,6 | 97165,9 | 104,8 | 98,5 |
| III квартал | 342787,4 | 110,6 | 107,2 | 287510,9 | 108,7 | 107,1 |
| Январь-сентябрь | 897334,9 | 112,2 | х | 755329,6 | 110,6 | х |
| Октябрь | 116882,4 | 112,5 | 98,9 | 96605,9 | 108,9 | 98,6 |
| Ноябрь | 112495,5 | 108,7 | 94,3 | 92936,0 | 106,2 | 94,3 |
| Декабрь | 130610,0 | 102,7 | 115,0 | 106753,5 | 102,4 | 113,7 |
| IV квартал | 359987,8 | 107,6 | 101,5 | 296295,5 | 105,7 | 99,6 |
| Год | 1257322,7 | 110,9 | х | 1051625,1 | 109,2 | х |
| 2022 г. | | | | | | |
| Январь | 86190,6 | 118,4 | 65,3 | 70647,4 | 113,9 | 65,5 |
| Февраль | 102191,9 | 115,3 | 115,6 | 84067,5 | 112,7 | 116,0 |
| Март | 129646,8 | 105,7 | 118,7 | 106771,8 | 102,1 | 118,8 |
| I квартал | 318029,3 | 112,2 | 82,9 | 261486,7 | 108,6 | 82,8 |
| Апрель | 116993,1 | 93,6 | 87,9 | 95845,2 | 91,7 | 87,5 |
| Май | 107800,0 | 87,2 | 92,0 | 89114,2 | 85,5 | 92,9 |
| Июнь | 111068,9 | 84,6 | 104,2 | 91077,6 | 82,7 | 103,4 |
| II квартал | 335862,0 | 88,4 | 98,0 | 276037,0 | 86,5 | 97,9 |

| | Оборот оптовой торговли | | | В том числе оборот оптовой торговли организаций оптовой торговли | | |
|------------------------|-------------------------|---|---------------------|--|---|---------------------|
| | млн рублей | в % к | | млн рублей | в % к | |
| | | соответствующему периоду предыдущего года | предыдущему периоду | | соответствующему периоду предыдущего года | предыдущему периоду |
| I полугодие | 653891,3 | 98,8 | х | 537523,7 | 96,3 | х |
| Июль | 110655,2 | 83,3 | 98,2 | 90123,4 | 80,7 | 97,5 |
| Август | 113434,4 | 85,0 | 106,2 | 89881,6 | 79,5 | 103,3 |
| Сентябрь | 110967,2 | 81,4 | 96,4 | 89100,5 | 78,9 | 97,7 |
| III квартал | 335056,8 | 83,2 | 100,9 | 269105,5 | 79,7 | 98,6 |
| Январь-сентябрь | 988948,1 | 92,8 | х | 806629,1 | 90,0 | х |
| Октябрь | 106271,4 | 80,1 | 97,3 | 85975,7 | 78,4 | 98,0 |
| Январь-октябрь | 1095219,5 | 91,4 | х | 892604,8 | 88,6 | х |

Динамика оборота оптовой торговли
(в процентах к среднемесячному значению 2019 года)

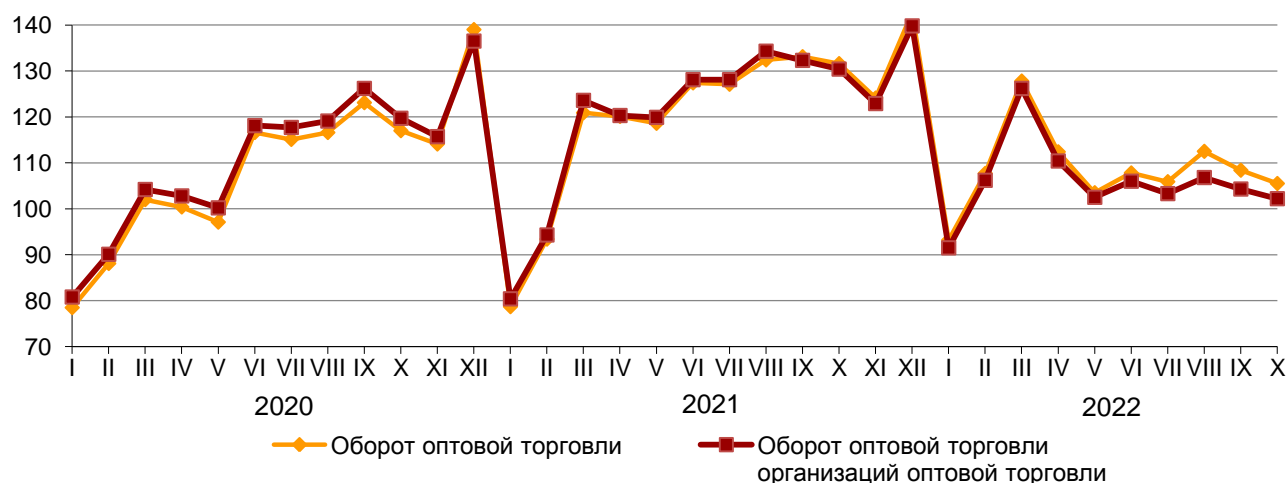

В январе-октябре 2022 г. оборот оптовой торговли на 81,5% формировался организациями с основным видом экономической деятельности «Торговля оптовая, кроме оптовой торговли автотранспортными средствами и мотоциклами» (в январе-октябре 2021 г. – на 84,0%), оборот которых составил 892,6 млрд рублей, или 88,6% к январю-октябрю 2021 г.

Запасы угля и мазута топочного у потребителей

По состоянию на 1 ноября 2022 г. объем запасов угля составил 2,7 млн тонн, что на 5,5% меньше запасов на 1 ноября 2021 г., топочного мазута – 57,9 тыс. тонн, что на 12,6% меньше.

Запасы угля и мазута топочного у потребителей
(без микропредприятий; тысяч тонн)

| | Уголь | | | Мазут топочный | | |
|--|---------------------------|------------------------|-------------------------|---------------------------|------------------------|-------------------------|
| | на 1 ноября 2022 г. | в % к | | на 1 ноября 2022 г. | в % к | |
| | | 1 ноября 2021 г. | 1 октября 2022 г. | | 1 ноября 2021 г. | 1 октября 2022 г. |
| Всего | 2711,7 | 94,5 | 104,1 | 57,9 | 87,4 | 103,0 |
| в том числе по потребителям | | | | | | |
| с основным видом деятельности: | | | | | | |
| добыча полезных ископаемых | ... ¹⁾ | 114,6 | 97,9 | - | - | - |
| обрабатывающие производства | 426,4 | 105,5 | 107,7 | 17,6 | 86,9 | 130,9 |
| в том числе: | | | | | | |
| производство пищевых продуктов | 0,3 | 183,6 | в 3,2 р. | - | - | - |
| обработка древесины и производ- ство изделий из дерева и пробки, кроме мебели, производство изделий из соломки и материалов для плетения | ... | 39,3 | 127,1 | - | - | - |
| производство химических веществ и химических продуктов | ... | в 3,1 р. | 131,3 | ... | 45,1 | 37,9 |
| производство прочей неметаллической минеральной продукции | 70,2 | 145,0 | 104,2 | - | - | - |
| производство металлургическое | ... | 102,3 | 108,3 | ... | 88,7 | 138,7 |
| производство готовых металлических изделий, кроме машин и оборудования | ... | 157,0 | 156,8 | - | - | - |
| производство прочих транспортных средств и оборудования | ... | 15,4 | 57,1 | ... | 57,7 | 75,0 |
| обеспечение электрической энергией, газом и паром, кондиционирование воздуха | 2030,6 | 91,5 | 102,2 | 36,3 | 86,1 | 93,6 |
| транспортировка и хранение | 17,7 | 89,4 | 158,0 | 2,4 | 125,2 | 104,3 |
| деятельность гостиниц и предприятий общественного питания | ... | 139,3 | 58,6 | - | - | - |
| прочие потребители | 225,1 | 104,3 | 114,0 | 1,6 | 85,1 | 95,8 |
| Из строки всего – жилищно- коммунальное хозяйство, деятельность домашних хозяйств как работодателей | 6,0 | 116,3 | 156,9 | - | - | - |

¹⁾ См. сноску¹⁾ на с. 7.

В котельных, находящихся в ведении муниципалитетов, и в ведомственных котельных запасы угля на 1 ноября 2022 г. составили 363,5 тыс. тонн, что на 4,2% больше, чем на 1 ноября 2021 г.

3. ИНСТИТУЦИОНАЛЬНЫЕ ПРЕОБРАЗОВАНИЯ

3.1. Демография организаций¹⁾

В октябре 2022 г. зарегистрирована 261 организация (в октябре 2021 г. – 275 организаций), официально ликвидировано 284 организации (в октябре 2021 г. – 380 организаций).

Демография организаций по видам экономической деятельности

| | Количество зарегистрированных организаций | | | | Количество официально ликвидированных организаций | | | |
|--|---|------------------------|---------------------|------------------------|---|------------------------|---------------------|------------------------|
| | всего | | на 1000 организаций | | всего | | на 1000 организаций | |
| | октябрь 2022 г. | январь-октябрь 2022 г. | октябрь 2022 г. | январь-октябрь 2022 г. | октябрь 2022 г. | январь-октябрь 2022 г. | октябрь 2022 г. | январь-октябрь 2022 г. |
| Всего | 261 | 2696 | 4,5 | 46,3 | 284 | 3635 | 4,9 | 62,4 |
| в том числе по видам экономической деятельности: | | | | | | | | |
| сельское, лесное хозяйство, охота, рыболовство и рыбоводство | 7 | 103 | 3,6 | 53,5 | 9 | 108 | 4,7 | 56,0 |
| добыча полезных ископаемых | 2 | 49 | 3,5 | 86,9 | 2 | 25 | 3,5 | 44,3 |
| обрабатывающие производства | 24 | 216 | 5,8 | 52,1 | 24 | 273 | 5,8 | 65,9 |
| обеспечение электрической энергией, газом и паром; кондиционирование воздуха | - | 7 | - | 17,4 | 3 | 23 | 7,6 | 57,1 |
| водоснабжение; водоотведение, организация сбора и утилизации отходов, деятельность по ликвидации загрязнений | 4 | 16 | 11,9 | 47,5 | - | 11 | - | 32,6 |
| строительство | 48 | 420 | 7,1 | 61,6 | 33 | 523 | 4,9 | 76,7 |
| торговля оптовая и розничная; ремонт автотранспортных средств и мотоциклов | 78 | 765 | 5,3 | 51,0 | 92 | 1187 | 6,2 | 79,2 |
| транспортная перевозка грузов и пассажиров; автомобильная перевозка пассажиров и такси; такси; хранение | 15 | 209 | 3,8 | 53,5 | 14 | 194 | 3,6 | 49,7 |

¹⁾ Исключая филиалы, представительства и другие обособленные подразделения.

| | Количество зарегистрированных организаций | | | | Количество официально ликвидированных организаций | | | |
|---|---|------------------------|---------------------|------------------------|---|------------------------|---------------------|------------------------|
| | всего | | на 1000 организаций | | всего | | на 1000 организаций | |
| | октябрь 2022 г. | январь-октябрь 2022 г. | октябрь 2022 г. | январь-октябрь 2022 г. | октябрь 2022 г. | январь-октябрь 2022 г. | октябрь 2022 г. | январь-октябрь 2022 г. |
| деятельность гостиниц и предприятий общественного питания | 6 | 52 | 5,3 | 45,4 | 7 | 97 | 6,2 | 84,7 |
| деятельность в области информации и связи | 18 | 102 | 11,6 | 66,1 | 13 | 107 | 8,4 | 69,4 |
| деятельность финансовая и страховая | 5 | 40 | 9,4 | 72,1 | 6 | 55 | 11,3 | 99,1 |
| деятельность по операциям с недвижимым имуществом | 8 | 129 | 1,5 | 24,5 | 18 | 206 | 3,4 | 39,1 |
| деятельность профессиональная, научная и техническая | 16 | 191 | 3,5 | 41,4 | 23 | 280 | 5,0 | 60,7 |
| деятельность административная и сопутствующие дополнительные услуги | 6 | 125 | 2,7 | 56,0 | 10 | 151 | 4,5 | 67,6 |
| государственное управление и обеспечение военной безопасности; социальное обеспечение | 4 | 27 | 2,9 | 19,3 | 1 | 15 | 0,7 | 10,7 |
| образование | 3 | 30 | 1,2 | 12,3 | 4 | 57 | 1,6 | 23,3 |
| деятельность в области здравоохранения и социальных услуг | 6 | 60 | 3,3 | 32,8 | 7 | 81 | 3,9 | 44,3 |
| деятельность в области культуры, спорта, организации досуга и развлечений | 3 | 57 | 2,2 | 42,4 | 3 | 72 | 2,2 | 53,6 |
| предоставление прочих видов услуг | 8 | 98 | 2,9 | 35,2 | 15 | 170 | 5,5 | 61,1 |

Демография организаций по формам собственности

| | Количество зарегистрированных организаций | | | | Количество официально ликвидированных организаций | | | |
|--|---|------------------------|---------------------|------------------------|---|------------------------|---------------------|------------------------|
| | всего | | на 1000 организаций | | всего | | на 1000 организаций | |
| | октябрь 2022 г. | январь-октябрь 2022 г. | октябрь 2022 г. | январь-октябрь 2022 г. | октябрь 2022 г. | январь-октябрь 2022 г. | октябрь 2022 г. | январь-октябрь 2022 г. |
| Всего | 261 | 2696 | 4,5 | 46,3 | 284 | 3635 | 4,9 | 62,4 |
| в том числе по формам собственности: | | | | | | | | |
| российская | 261 | 2665 | 4,6 | 46,2 | 280 | 3586 | 4,9 | 62,2 |
| в том числе: | | | | | | | | |
| государственная | 1 | 2 | 1,0 | 1,9 | - | 27 | - | 25,6 |
| в том числе: | | | | | | | | |
| федеральная | - | 1 | - | 4,1 | - | 5 | - | 20,7 |
| субъектов Российской Федерации | 1 | 1 | 1,2 | 1,2 | - | 22 | - | 27,1 |
| муниципальная | 4 | 32 | 1,0 | 8,1 | 9 | 87 | 2,3 | 22,1 |
| общественных и религиозных организаций (объединений) | 2 | 59 | 0,9 | 27,4 | 11 | 110 | 5,1 | 51,0 |
| частная | 254 | 2570 | 5,1 | 51,0 | 260 | 3346 | 5,2 | 66,4 |
| смешанная | | | | | | | | |
| российская | - | 1 | - | 7,5 | - | 14 | - | 105,7 |
| потребительской кооперации | - | - | - | - | - | 2 | - | 54,1 |
| государственных корпораций | - | 1 | - | 400,0 | - | - | - | - |
| иностранная | - | 20 | - | 48,3 | 4 | 41 | 10,0 | 98,9 |
| в том числе: | | | | | | | | |
| иностранных юридических лиц | - | 1 | - | 19,8 | 2 | 6 | 41,7 | 118,8 |
| иностранных граждан и лиц без гражданства | - | 19 | - | 52,9 | 2 | 34 | 5,8 | 94,6 |
| смешанная иностранная | - | - | - | - | - | 1 | - | 222,2 |
| совместная | | | | | | | | |
| российская и иностранная | - | 11 | - | 70,5 | - | 8 | - | 51,3 |
| из нее совместная | | | | | | | | |
| частная и иностранная | - | 11 | - | 71,9 | - | 8 | - | 52,3 |

3.2. Малые предприятия (без микропредприятий)

В январе-сентябре 2022 г. оборот малых предприятий (без микропредприятий) составил 387,7 млрд рублей, средняя численность работников (работников списочного состава, внешних совместителей и работавших по договорам гражданско-правового характера) составила 92,7 тыс. человек.

Основные показатели деятельности малых предприятий (без микропредприятий) по видам экономической деятельности в январе-сентябре 2022 года¹⁾

| | Средняя численность работников | | Оборот организаций ²⁾ | |
|--|--------------------------------|-------------|----------------------------------|-------------|
| | человек | в % к итогу | млн рублей | в % к итогу |
| Всего | 92664 | 100 | 387694,7 | 100 |
| из них по видам экономической деятельности: | | | | |
| сельское, лесное хозяйство, охота, рыболовство и рыбоводство | 4610 | 5,0 | 15857,6 | 4,1 |
| добыча полезных ископаемых | 1031 | 1,1 | 4097,4 | 1,1 |
| обрабатывающие производства | 11623 | 12,5 | 45009,0 | 11,6 |
| обеспечение электрической энергией, газом и паром; кондиционирование воздуха | 1979 | 2,1 | 4354,3 | 1,1 |
| водоснабжение; водоотведение, организация сбора и утилизации отходов, деятельность по ликвидации загрязнений | 1689 | 1,8 | 4208,0 | 1,1 |
| строительство | 13351 | 14,4 | 42556,7 | 11,0 |
| торговля оптовая и розничная; ремонт автотранспортных средств и мотоциклов | 21421 | 23,1 | 189903,2 | 49,0 |
| транспортировка и хранение | 8119 | 8,8 | 29450,2 | 7,6 |
| деятельность гостиниц и предприятий общественного питания | 3757 | 4,1 | 7387,6 | 1,9 |
| деятельность в области информации и связи | 2048 | 2,2 | 3495,7 | 0,9 |
| деятельность по операциям с недвижимым имуществом | 5044 | 5,4 | 12815,5 | 3,3 |
| деятельность профессиональная, научная и техническая | 4427 | 4,8 | 11378,3 | 2,9 |
| деятельность административная и сопутствующие дополнительные услуги | 7343 | 7,9 | 8355,6 | 2,2 |
| образование | ... ³⁾ | ... | ... | ... |
| деятельность в области здравоохранения и социальных услуг | 3463 | 3,7 | 6717,5 | 1,7 |
| деятельность в области культуры, спорта, организации досуга и развлечений | 492 | 0,5 | 640,8 | 0,2 |

¹⁾ Юридические лица. Данные сформированы по виду экономической деятельности (ОКВЭД2) регистрации предприятия, учтенному в едином реестре субъектов малого и среднего предпринимательства.

²⁾ В действующих ценах; без НДС, акцизов и аналогичных обязательных платежей.

³⁾ См. сноску¹⁾ на с. 7.

4. ИНВЕСТИЦИИ

Инвестиции в нефинансовые активы. В январе-сентябре 2022 г. инвестиции в нефинансовые активы (без субъектов малого предпринимательства и объема инвестиций, не наблюдаемых прямыми статистическими методами) составили 425234,3 млн рублей, из них 99,9% приходилось на инвестиции в основной капитал.

Структура инвестиций в нефинансовые активы организаций (без субъектов малого предпринимательства и объема инвестиций, не наблюдаемых прямыми статистическими методами)

| | Январь-сентябрь 2022 г. | | Справочно январь-сентябрь 2021 г. в % к итогу |
|---|-------------------------|----------------|--|
| | млн рублей | в % к итогу | |
| Инвестиции в нефинансовые активы | 425234,3 | 100 | 100 |
| в том числе: | | | |
| инвестиции в основной капитал | 424659,1 | 99,9 | 99,0 |
| инвестиции в непроизведенные нефинансовые активы | 575,2 | 0,1 | 1,0 |

Инвестиции в основной капитал. В январе-сентябре 2022 г. использовано 479864,8 млн рублей инвестиций в основной капитал (по полному кругу организаций, включая объем инвестиций, не наблюдаемых прямыми статистическими методами), или 108,5% к соответствующему периоду предыдущего года.

Динамика инвестиций в основной капитал¹⁾

| | Млн рублей | В % к соответствующему периоду предыдущего года |
|------------------------|-----------------|---|
| 2021 г. | | |
| I квартал | 85022,5 | 117,5 |
| I полугодие | 218694,6 | 125,6 |
| Январь-сентябрь | 376837,5 | 127,0 |
| Год | 589107,2 | 114,2 |
| 2022 г. | | |
| I квартал | 117026,0 | 119,1 |
| I полугодие | 294070,8 | 114,3 |
| Январь-сентябрь | 479864,8 | 108,5 |

¹⁾ Предварительные данные.

Структура инвестиций в основной капитал по источникам финансирования
(без субъектов малого предпринимательства и объема инвестиций,
не наблюдаемых прямыми статистическими методами)

| | Январь-сентябрь 2022 г. | | Справочно январь- сентябрь 2021 г. в % к итогу |
|--|-------------------------|----------------|--|
| | млн рублей | в % к итогу | |
| Всего | 424659,1 | 100 | 100 |
| по источникам финансирования: | | | |
| собственные средства | 366926,4 | 86,4 | 84,8 |
| привлеченные средства | 57732,8 | 13,6 | 15,2 |
| в том числе: | | | |
| кредиты банков | 10419,2 | 2,5 | 2,7 |
| заемные средства других организаций | 2810,7 | 0,7 | 1,7 |
| инвестиции из-за рубежа | ... ¹⁾ | ... | ... |
| бюджетные средства | 29499,4 | 6,9 | 5,9 |
| в том числе: | | | |
| из федерального бюджета | 12637,1 | 3,0 | 3,3 |
| из бюджетов субъектов Российской Федерации | 12707,2 | 3,0 | 1,9 |
| из местных бюджетов | 4155,1 | 1,0 | 0,6 |
| средства внебюджетных фондов | ... | ... | ... |
| средства организаций и населения, привлеченные для долевого строительства | x | x | 1,0 |
| прочие ²⁾ | 14753,9 | 3,5 | 3,9 |

¹⁾ См. сноску¹⁾ на с. 7.

²⁾ За январь-сентябрь 2022 г. – с учетом средств организаций и населения, привлеченных для долевого строительства.

Объем инвестиций в основной капитал по видам экономической деятельности
(без субъектов малого предпринимательства и объема инвестиций,
не наблюдаемых прямыми статистическими методами)

| | Январь-сентябрь 2022 г. | | | Справочно январь- сентябрь 2021 г. в % к итогу |
|---|-------------------------|--------------------------------|-------------|--|
| | млн рублей | в % к | | |
| | | январю- сентябрю 2021 г. | итогу | |
| Всего | 424659,1 | 113,0 | 100 | 100 |
| по видам экономической деятельности: | | | | |
| сельское, лесное хозяйство, охота, рыболовство и рыбоводство | 9952,6 | 96,5 | 2,3 | 2,6 |
| добыча полезных ископаемых | 101923,1 | 91,2 | 24,0 | 32,8 |
| в том числе: | | | | |
| добыча угля | 1401,3 | 176,8 | 0,3 | 0,8 |
| добыча нефти и природного газа | ... ¹⁾ | 98,2 | ... | 21,5 |
| добыча металлических руд | 18943,2 | 67,8 | 4,5 | 7,1 |
| добыча прочих полезных ископаемых | ... | в 5,1 р. | ... | 0,0 |
| предоставление услуг в области добычи полезных ископаемых | 2127,6 | 86,5 | 0,5 | 3,4 |

| | Январь-сентябрь 2022 г. | | | Справочно январь- сентябрь 2021 г. в % к итогу |
|---|-------------------------|--------------------------------|-------------|--|
| | млн рублей | в % к | | |
| | | январю- сентябрю 2021 г. | итогу | |
| обрабатывающие производства | 136391,1 | 131,0 | 32,1 | 25,8 |
| в том числе: | | | | |
| производство пищевых продуктов | 815,9 | 131,0 | 0,2 | 0,1 |
| производство напитков | 32,9 | 76,4 | 0,0 | 0,0 |
| производство текстильных изделий | ... | в 6,5 р. | ... | ... |
| производство одежды | ... | в 7,7 р. | ... | ... |
| обработка древесины и производство изделий из дерева и пробки, кроме мебели, производство изделий из соломки и материалов для плетения | 2318,6 | 110,1 | 0,5 | 0,2 |
| производство бумаги и бумажных изделий | ... | в 13,8 р. | ... | ... |
| деятельность полиграфическая и копирование носителей информации | - | - | - | ... |
| производство кокса и нефтепродуктов | ... | 94,2 | ... | ... |
| производство химических веществ и химических продуктов | 7980,6 | 108,7 | 1,9 | 1,8 |
| производство лекарственных средств и материалов, применяемых в медицинских целях | ... | 63,7 | ... | ... |
| производство резиновых и пластмассовых изделий | 284,7 | 88,2 | 0,1 | 0,1 |
| производство прочей неметаллической минеральной продукции | 1596,4 | в 3,0 р. | 0,4 | 0,1 |
| производство металлургическое | 110114,6 | 128,6 | 25,9 | 21,1 |
| производство готовых металлических изделий, кроме машин и оборудования | 4957,8 | в 2,3 р. | 1,2 | 0,5 |
| производство компьютеров, электронных и оптических изделий | ... | 44,6 | ... | 0,1 |
| производство электрического оборудования | ... | 70,5 | ... | ... |
| производство машин и оборудования, не включенных в другие группировки | 112,2 | 68,1 | 0,0 | 0,0 |
| производство автотранспортных средств, прицепов и полуприцепов | 407,9 | 94,7 | 0,1 | 0,1 |
| производство прочих транспортных средств и оборудования | 2297,7 | 119,8 | 0,5 | 0,5 |
| производство мебели | ... | 19,5 | ... | ... |
| производство прочих готовых изделий | ... | 84,8 | ... | ... |
| ремонт и монтаж машин и оборудования | 2456,5 | в 2,6 р. | 0,6 | 0,3 |
| обеспечение электрической энергией, газом и паром; кондиционирование воздуха | 17224,1 | 89,3 | 4,1 | 4,7 |

| | Январь-сентябрь 2022 г. | | | Справочно январь- сентябрь 2021 г. в % к итогу |
|---|-------------------------|--------------------------------|-------------|--|
| | млн рублей | в % к | | |
| | | январю- сентябрю 2021 г. | итогу | |
| водоснабжение; водоотведение, организация сбора и утилизации отходов, деятельность по ликвидации загрязнений | 2864,9 | 96,7 | 0,7 | 0,7 |
| строительство | 8780,9 | 86,1 | 2,1 | 2,6 |
| торговля оптовая и розничная; ремонт автотранспортных средств и мотоциклов | 6403,6 | 96,9 | 1,5 | 1,6 |
| транспортировка и хранение | 48328,5 | 97,5 | 11,4 | 12,8 |
| деятельность гостиниц и предприятий общественного питания | 2398,1 | в 2,1 р. | 0,6 | 0,3 |
| деятельность в области информации и связи | 3623,2 | 82,6 | 0,9 | 1,1 |
| деятельность финансовая и страховая | 364,1 | 62,8 | 0,1 | 0,1 |
| деятельность по операциям с недвижимым имуществом | 9726,3 | 94,4 | 2,3 | 2,9 |
| деятельность профессиональная, научная и техническая | 57501,7 | 191,3 | 13,5 | 7,9 |
| деятельность административная и сопутствующие дополнительные услуги | 3931,1 | 148,6 | 0,9 | 0,7 |
| государственное управление и обеспечение военной безопасности; социальное обеспечение | 1926,0 | 69,9 | 0,5 | 0,7 |
| образование | 6040,7 | 129,4 | 1,4 | 1,2 |
| деятельность в области здравоохранения и социальных услуг | 4325,6 | 119,5 | 1,0 | 0,9 |
| деятельность в области культуры, спорта, организации досуга и развлечений | 2759,6 | 130,8 | 0,6 | 0,5 |
| предоставление прочих видов услуг | 194,1 | 65,9 | 0,0 | 0,1 |

¹⁾ См. сноску¹⁾ на с. 7.

Затраты организаций (без субъектов малого предпринимательства и объема инвестиций, не наблюдаемых прямыми статистическими методами) на приобретение основных средств, бывших в употреблении у других юридических и физических лиц, а также объектов незавершенного строительства, в январе-сентябре 2022 г. составили 15298,0 млн рублей (в январе-сентябре 2021 г. – 4622,1 млн рублей).

5. ЦЕНЫ

Индексы цен и тарифов (на конец периода; в процентах)

| | К предыдущему месяцу | | | Октябрь 2022 г. к | | Январь-октябрь 2022 г. к январю-октябрю 2021 г. | Справочно октябрь 2021 г. к декабрю 2020 г. |
|--|----------------------|------------------|-----------------|-------------------|-----------------|---|---|
| | август 2022 г. | сентябрь 2022 г. | октябрь 2022 г. | декабрю 2021 г. | октябрю 2021 г. | | |
| Индекс потребительских цен | 99,2 | 99,9 | 100,3 | 110,2 | 112,7 | 114,7 | 106,7 |
| Индекс цен производителей промышленных товаров ¹⁾ | 100,2 | 102,7 | 98,7 | 91,0 | 93,8 | 110,0 | 118,6 |
| Индекс цен производителей сельскохозяйственной продукции | 99,8 | 100,6 | 97,8 | 100,1 | 106,8 | 112,3 | 106,8 |
| Сводный индекс цен на продукцию (затраты, услуги) инвестиционного назначения | 101,3 | 100,1 | 101,3 | 114,9 | 117,7 | 116,7 | 108,4 |
| Индекс тарифов на грузовые перевозки | 100,8 | 99,9 | 100,3 | 115,0 | 115,0 | 110,3 | 107,2 |

¹⁾ На товары, предназначенные для реализации на внутрисоссийском рынке.

Темпы прироста, снижения (-) цен и тарифов (на конец периода; в процентах к декабрю предыдущего года)

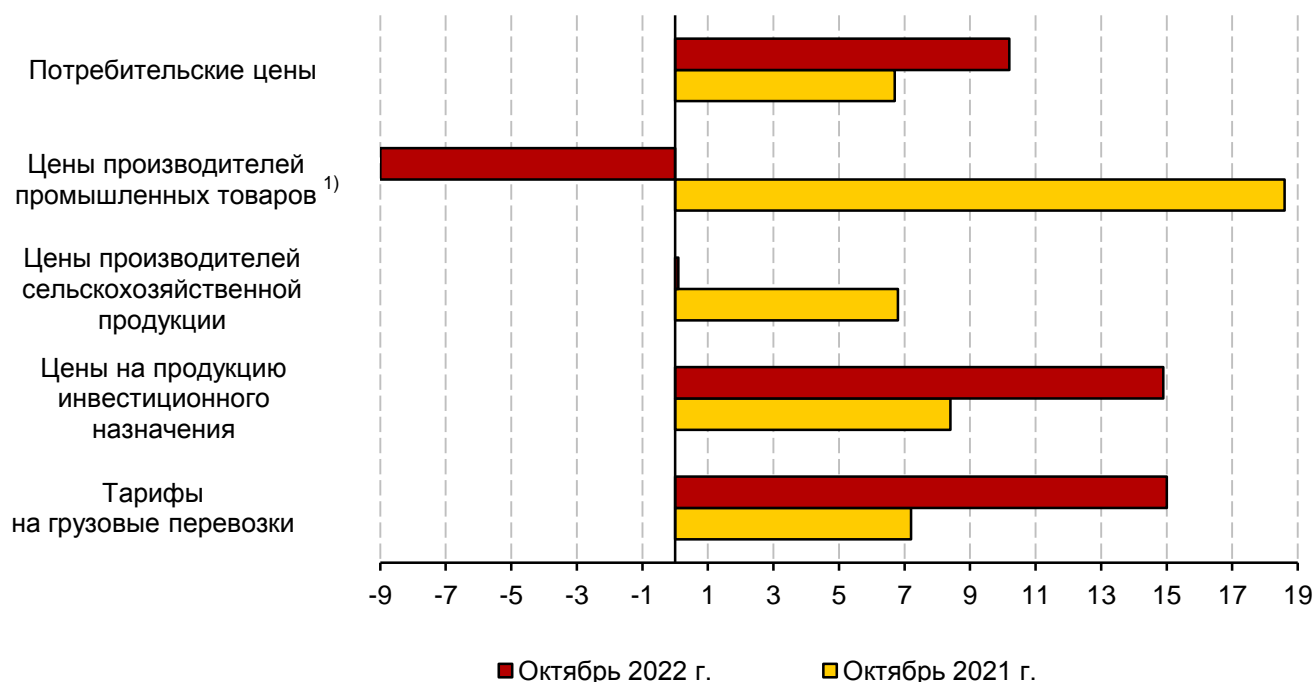

¹⁾ На товары, предназначенные для реализации на внутрисоссийском рынке.

5.1. Потребительские цены

Сводный индекс потребительских цен в крае в октябре 2022 г. по отношению к предыдущему месяцу составил 100,3%, на продовольственные товары – 100,6, непродовольственные товары – 99,9, услуги – 100,4%.

Индексы потребительских цен и тарифов на товары и услуги (на конец периода; в процентах к предыдущему периоду)

| | Все товары и услуги | В том числе | | |
|------------------------|---------------------|--------------------------|----------------------------|--------------|
| | | продовольственные товары | непродовольственные товары | услуги |
| 2021 г. | | | | |
| Январь | 100,6 | 100,8 | 100,7 | 100,1 |
| Февраль | 100,9 | 101,4 | 100,6 | 100,5 |
| Март | 100,4 | 100,7 | 100,5 | 99,8 |
| I квартал | 101,9 | 102,9 | 101,9 | 100,5 |
| Апрель | 100,8 | 101,0 | 100,9 | 100,3 |
| Май | 101,0 | 101,0 | 101,0 | 100,9 |
| Июнь | 100,5 | 100,3 | 100,8 | 100,4 |
| II квартал | 102,3 | 102,3 | 102,6 | 101,6 |
| Июль | 100,6 | 100,2 | 100,8 | 101,1 |
| Август | 100,0 | 99,1 | 100,7 | 100,3 |
| Сентябрь | 100,6 | 100,7 | 100,7 | 100,1 |
| III квартал | 101,2 | 100,0 | 102,2 | 101,5 |
| Октябрь | 101,2 | 102,1 | 100,9 | 100,3 |
| Ноябрь | 101,2 | 101,6 | 101,0 | 100,8 |
| Декабрь | 101,0 | 101,3 | 100,4 | 101,5 |
| IV квартал | 103,4 | 105,1 | 102,3 | 102,6 |
| Декабрь 2021 г. | | | | |
| к декабрю 2020 г. | 109,0 | 110,7 | 109,3 | 106,4 |
| 2022 г. | | | | |
| Январь | 101,1 | 101,5 | 101,2 | 100,4 |
| Февраль | 101,1 | 101,5 | 100,4 | 101,6 |
| Март | 108,5 | 106,6 | 111,6 | 106,4 |
| I квартал | 110,8 | 109,8 | 113,3 | 108,5 |
| Апрель | 101,5 | 103,0 | 99,7 | 102,1 |
| Май | 99,3 | 100,4 | 99,0 | 98,3 |
| Июнь | 99,2 | 99,0 | 99,3 | 99,5 |
| II квартал | 100,0 | 102,3 | 98,0 | 99,8 |
| Июль | 100,1 | 99,3 | 99,6 | 102,1 |
| Август | 99,2 | 98,9 | 99,9 | 98,5 |
| Сентябрь | 99,9 | 99,4 | 100,3 | 100,0 |
| III квартал | 99,2 | 97,7 | 99,7 | 100,6 |
| Октябрь | 100,3 | 100,6 | 99,9 | 100,4 |
| Октябрь 2022 г. | | | | |
| к декабрю 2021 г. | 110,2 | 110,4 | 110,7 | 109,3 |

Стоимость фиксированного набора потребительских товаров и услуг для межрегиональных сопоставлений покупательной способности населения в расчете на месяц в среднем по краю в конце октября 2022 г. составила 20207,19 рубля и за месяц не изменилась, с начала года выросла на 7,9% (в октябре 2021 г. увеличилась на 0,8%, с начала года – на 7,1%).

В октябре 2022 г. цены на **продовольственные товары** повысились на 0,6%, с начала года – на 10,4% (в октябре 2021 г. увеличились – на 2,1%, с начала года – на 7,5%).

Максимальное и минимальное изменение цен на отдельные продовольственные товары в октябре 2022 года
(на конец периода; в процентах к декабрю 2021 года)

| | Индекс цен в среднем по группе | Максимальное и минимальное изменение цен внутри группы | |
|--|--------------------------------|--|------------|
| | | товары | индекс цен |
| Мясо и птица | 106,8 | баранина (кроме бескостного мяса) | 124,3 |
| | | куры охлажденные и мороженые | 102,5 |
| Колбасные изделия и продукты из мяса и птицы | 106,2 | кулинарные изделия из птицы | 110,8 |
| | | колбаса сырокопченая | 102,5 |
| Рыбопродукты | 113,5 | креветки мороженые неразделанные | 126,6 |
| | | икра лососевых рыб, отечественная | 103,1 |
| Масло и жиры | 109,6 | маргарин | 137,9 |
| | | масло подсолнечное | 103,4 |
| Молоко и молочная продукция | 112,3 | молоко сгущенное с сахаром | 124,9 |
| | | сметана | 106,1 |
| Кондитерские изделия | 122,9 | жевательная резинка | 129,5 |
| | | торты | 117,8 |
| Хлеб и хлебобулочные изделия | 112,8 | булочные изделия сдобные из муки высшего сорта штучные | 116,1 |
| | | хлеб и булочные изделия из пшеничной муки различных сортов | 111,7 |
| | | | |
| Крупа и бобовые | 117,3 | рис шлифованный | 131,4 |
| | | пшено | 101,8 |
| Флодоовощная продукция, включая картофель | 92,6 | овощи замороженные | 129,8 |
| | | капуста белокочанная свежая | 52,6 |
| Алкогольные напитки | 110,9 | вино виноградное крепленое крепостью до 20% об. спирта | 116,3 |
| | | коньяк ординарный отечественный | 107,1 |
| Общественное питание | 112,5 | продукция предприятий общественного питания быстрого обслуживания (сэндвич типа «Гамбургер») | 115,9 |
| | | ужин в ресторане | 110,7 |

Стоимость условного (минимального) набора продуктов питания в расчете на месяц в среднем по краю в конце октября 2022 г. составила 6253,68 рубля и за месяц снизилась на 1,2%, с начала года выросла на 4,1% (в октябре 2021 г. увеличилась на 2,1%, с начала года – на 13,0%).

Цены на непродовольственные товары в октябре 2022 г. снизились на 0,1%, с начала года повысились на 10,7% (в октябре 2021 г. увеличились на 0,9%, с начала года – на 7,9%).

Максимальное и минимальное изменение цен на отдельные непродовольственные товары в октябре 2022 года
(на конец периода; в процентах к декабрю 2021 года)

| | Индекс цен в среднем по группе | Максимальное и минимальное изменение цен внутри группы | |
|--|--------------------------------|--|------------|
| | | товары | индекс цен |
| Ткани | 115,5 | ткани хлопчатобумажные бельевые | 137,1 |
| | | ткани декоративные для изготовления штор и занавесей | 112,7 |
| Одежда | 106,4 | пеленки для новорожденных | 125,8 |
| | | пальто женское зимнее из шерстяных или полушерстяных тканей с меховым воротником | 92,1 |
| Трикотажные изделия | 109,8 | футболка детская | 118,6 |
| | | трусы детские | 101,2 |
| Обувь кожаная, текстильная и комбинированная | 102,2 | обувь домашняя с текстильным верхом для детей | 115,6 |
| | | туфли женские летние, босоножки | 94,6 |
| Моющие и чистящие средства | 126,1 | мыло туалетное | 147,7 |
| | | дезинфицирующее средство для поверхностей | 114,6 |
| Парфюмерно-косметические товары | 132,1 | дезодорант | 145,1 |
| | | туалетная вода | 124,8 |
| Галантерея | 113,1 | щетка зубная | 131,1 |
| | | сумка женская | 102,0 |
| Мебель | 111,4 | шкаф навесной кухонный (полка), двухстворчатый | 116,5 |
| | | матрас детский | 106,9 |
| Электротовары и другие бытовые приборы | 111,1 | батарейки электрические типа АА | 127,1 |
| | | плита бытовая | 100,5 |
| Строительные материалы | 101,9 | кирпич красный | 124,5 |
| | | плиты древесностружечные, ориентированно-стружечные | 68,3 |
| Топливо моторное | 100,0 | дизельное топливо | 107,2 |
| | | газовое моторное топливо | 78,3 |
| Медикаменты | 109,3 | «Ацетилсалициловая кислота (Аспирин отечественный), 500 мг» | 151,2 |
| | | «Ацетилцистеин (АЦЦ), 600 мг» | 62,7 |

Цены и тарифы на услуги в октябре 2022 г. увеличились на 0,4%, с начала года – на 9,3% (в октябре 2021 г. повысились на 0,3%, с начала года – на 4,0%).

**Максимальное и минимальное изменение цен и тарифов
на отдельные услуги в октябре 2022 года**
(на конец периода; в процентах к декабрю 2021 года)

| | Индекс цен (тарифов) в среднем по группе | Максимальное и минимальное изменение цен и тарифов внутри группы | |
|---|--|--|----------------------|
| | | услуги | индекс цен и тарифов |
| Бытовые услуги | 111,3 | выполнение обойных работ | 124,8 |
| | | услуги по воспитанию детей, предоставляемые наемным персоналом | 100,0 |
| Услуги пассажирского транспорта | 91,6 | проезд в троллейбусе | 127,3 |
| | | полет в салоне экономического класса самолета | 72,5 |
| Услуги связи | 113,1 | абонентская плата за пакет услуг сотовой связи | 122,0 |
| | | абонентская плата за доступ к сети Интернет | 100,5 |
| Жилищные и коммунальные услуги (включая аренду квартир) | 107,2 | аренда двухкомнатной квартиры у частных лиц | 117,4 |
| | | наём жилых помещений в государственном и муниципальном жилищных фондах | 100,0 |
| Услуги в системе образования | 106,5 | обучение в образовательных организациях среднего профессионального образования | 113,8 |
| | | обучение в негосударственных образовательных организациях высшего профессионального образования | 102,0 |
| Услуги в сфере зарубежного туризма | 123,2 | поездки в отдельные страны Средиземноморья | 192,7 |
| | | поездки в отдельные страны Средней Азии | 82,4 |
| Медицинские услуги | 113,5 | удаление зуба под местным обезболиванием | 127,8 |
| | | гастроскопия (ФГДС, ЭГДС) | 102,2 |
| Услуги банков | 126,7 | плата за пользование потребительским кредитом (процентная ставка в стоимостном выражении) | 127,1 |
| | | комиссия банка за перевод средств с карты на карту клиенту другого банка на территории России | 98,4 |
| Услуги страхования | 119,8 | годовая стоимость полиса обязательного страхования гражданской ответственности владельцев транспортных средств (ОСАГО) | 128,7 |
| | | годовая стоимость полиса добровольного страхования жилья от стандартных рисков | 107,1 |

**Средние тарифы на жилищно-коммунальные услуги
в октябре 2022 года**

| | Рублей | В % к | |
|---|----------|---------------------|--------------------|
| | | сентябрю 2022 г. | декабрю 2021 г. |
| Плата за жилье в домах государственного и муниципального жилищных фондов, за кв. метр общей площади | 35,78 | 100,0 | 101,0 |
| Содержание, ремонт жилья для граждан - собственников жилья, за кв. метр общей площади | 26,46 | 100,0 | 102,1 |
| Услуги по организации и выполнению работ по эксплуатации домов ЖК, ЖСК, ТСЖ, за кв. метр общей площади | 26,42 | 100,0 | 106,0 |
| Взносы на капитальный ремонт, за кв. метр | 9,16 | 100,0 | 104,0 |
| Аренда однокомнатной квартиры у частных лиц, за месяц | 16132,52 | 103,0 | 117,2 |
| Аренда двухкомнатной квартиры у частных лиц, за месяц | 19575,70 | 103,0 | 117,4 |
| Обращение с твердыми коммунальными отходами, за месяц с человека | 92,53 | 100,0 | 110,0 |
| Отопление, за Гкал | 1917,85 | 100,0 | 107,0 |
| Водоснабжение холодное, за куб. метр | 36,44 | 100,0 | 104,0 |
| Водоотведение, за куб. метр | 31,18 | 100,0 | 105,7 |
| Водоснабжение горячее, за куб. метр | 146,50 | 100,0 | 106,4 |
| Газ сжиженный, за месяц с человека | 265,35 | 100,0 | 104,0 |
| Газ сжиженный, за куб. метр | 117,28 | 100,0 | 104,0 |
| Электроэнергия в квартирах без электроплит за минимальный объем потребления, в расчете за 100 кВт·ч | 298,00 | 100,0 | 105,3 |
| Электроэнергия в квартирах без электроплит сверх минимального объема потребления, в расчете за 100 кВт·ч | 480,00 | 100,0 | 105,0 |
| Электроэнергия в квартирах с электроплитами за минимальный объем потребления, в расчете за 100 кВт·ч | 209,00 | 100,0 | 105,6 |
| Электроэнергия в квартирах с электроплитами сверх минимального объема потребления, в расчете за 100 кВт·ч | 324,65 | 100,0 | 105,0 |

5.2. Цены производителей

5.2.1. Индексы цен производителей промышленных товаров

(на товары, предназначенные для реализации на внутрисоссийском рынке)

Индекс цен производителей промышленных товаров в октябре 2022 г. по отношению к сентябрю 2022 г. составил 98,7%.

Индексы цен производителей промышленных товаров (на конец периода; в процентах к предыдущему периоду)

| | Промышленное производство | В том числе по видам экономической деятельности | | | |
|------------------------|---------------------------|---|-----------------------------|--|--|
| | | добыча полезных ископаемых | обрабатывающие производства | обеспечение электрической энергией, газом и паром; кондиционирование воздуха | водоснабжение; водоотведение, организация сбора и утилизации отходов, деятельность по ликвидации загрязнений |
| 2021 г. | | | | | |
| Январь | 102,9 | 114,8 | 96,7 | 107,1 | 100,0 |
| Февраль | 102,5 | 108,5 | 98,6 | 104,1 | 108,4 |
| Март | 103,4 | 109,6 | 100,1 | 98,6 | 100,6 |
| I квартал | 109,0 | 136,5 | 95,4 | 109,9 | 109,0 |
| Апрель | 101,4 | 106,1 | 98,4 | 100,2 | 99,5 |
| Май | 101,8 | 99,5 | 103,6 | 102,0 | 100,5 |
| Июнь | 103,7 | 104,2 | 104,7 | 96,3 | 99,6 |
| II квартал | 107,1 | 109,9 | 106,7 | 98,4 | 99,5 |
| Июль | 99,9 | 106,0 | 95,8 | 98,2 | 100,3 |
| Август | 99,4 | 97,8 | 99,6 | 106,7 | 100,3 |
| Сентябрь | 99,2 | 96,8 | 101,3 | 97,1 | 101,2 |
| III квартал | 98,5 | 100,3 | 96,7 | 101,7 | 101,8 |
| Октябрь | 103,2 | 108,5 | 99,4 | 103,0 | 100,0 |
| Ноябрь | 104,6 | 112,6 | 98,5 | 102,2 | 100,0 |
| Декабрь | 99,4 | 95,1 | 102,8 | 102,4 | 100,0 |
| IV квартал | 107,2 | 116,2 | 100,6 | 107,9 | 100,0 |
| Декабрь 2021 г. | | | | | |
| к декабрю 2020 г. | 123,3 | 174,8 | 99,0 | 118,7 | 110,3 |
| 2022 г. | | | | | |
| Январь | 96,5 | 92,2 | 99,4 | 101,0 | 100,0 |
| Февраль | 110,7 | 122,3 | 103,1 | 101,5 | 99,7 |
| Март | 108,5 | 114,1 | 103,9 | 105,3 | 100,0 |
| I квартал | 115,9 | 128,6 | 106,6 | 107,9 | 99,7 |
| Апрель | 114,0 | 123,4 | 106,7 | 100,0 | 100,0 |
| Май | 79,3 | 66,8 | 90,6 | 99,9 | 106,9 |
| Июнь | 90,0 | 85,4 | 92,6 | 97,2 | 100,0 |
| II квартал | 81,4 | 70,4 | 89,6 | 97,1 | 106,9 |

| | Промышленное производство | В том числе по видам экономической деятельности | | | |
|--------------------------|---------------------------|---|-----------------------------|--|--|
| | | добыча полезных ископаемых | обрабатывающие производства | обеспечение электрической энергией, газом и паром; кондиционирование воздуха | водоснабжение; водоотведение, организация сбора и утилизации отходов, деятельность по ликвидации загрязнений |
| Июль | 95,2 | 91,9 | 97,4 | 96,9 | 100,2 |
| Август | 100,2 | 94,6 | 102,9 | 109,1 | 100,7 |
| Сентябрь | 102,7 | 107,1 | 99,4 | 103,4 | 100,6 |
| III квартал | 97,8 | 93,1 | 99,6 | 109,4 | 101,4 |
| Октябрь | 98,7 | 97,3 | 99,4 | 100,7 | 100,0 |
| Октябрь 2022 г. | | | | | |
| к декабрю 2021 г. | 91,0 | 82,0 | 94,6 | 115,4 | 108,0 |

**Индексы цен производителей промышленных товаров
по отдельным видам экономической деятельности
(на конец периода; в процентах)**

| | Октябрь 2022 г. | | Справочно октябрь 2021 г. к декабрю 2020 г. |
|--|-----------------------|----------------------|---|
| | к сентябрю 2022 г. | к декабрю 2021 г. | |
| Добыча полезных ископаемых | 97,3 | 82,0 | 163,2 |
| Добыча угля | 90,3 | 87,8 | 122,7 |
| Добыча нефти и природного газа | 96,2 | 79,0 | 170,3 |
| Добыча металлических руд | 104,7 | 97,0 | 135,2 |
| Добыча прочих полезных ископаемых | 102,4 | 118,0 | 102,1 |
| Предоставление услуг в области добычи полезных ископаемых | 104,6 | 100,7 | 105,5 |
| Обрабатывающие производства | 99,4 | 94,6 | 97,8 |
| Производство пищевых продуктов | 99,3 | 104,8 | 113,0 |
| Производство напитков | 99,2 | 121,3 | 97,0 |
| Производство текстильных изделий | 87,9 | 107,5 | 112,8 |
| Производство одежды | 101,0 | 101,0 | 191,6 |
| Производство кожи и изделий из кожи | 100,7 | 99,3 | 105,0 |
| Обработка древесины и производство изделий из дерева и пробки, кроме мебели, производство изделий из соломки и материалов для плетения | 98,8 | 122,0 | 127,2 |
| Производство бумаги и бумажных изделий | 100,0 | 102,9 | 108,9 |
| Деятельность полиграфическая и копирование носителей информации | 100,3 | 106,5 | 116,6 |
| Производство кокса и нефтепродуктов | 85,9 | 82,0 | 156,6 |
| Производство химических веществ и химических продуктов | 99,8 | 100,5 | 95,7 |

| | Октябрь 2022 г. | | Справочно октябрь 2021 г. к декабрю 2020 г. |
|---|-----------------------|----------------------|---|
| | к сентябрю 2022 г. | к декабрю 2021 г. | |
| Производство лекарственных средств и материалов, применяемых в медицинских целях | 100,0 | 100,9 | 123,3 |
| Производство резиновых и пластмассовых изделий | 98,3 | 104,5 | 127,1 |
| Производство прочей неметаллической минеральной продукции | 100,0 | 108,0 | 108,7 |
| Производство металлургическое | 100,1 | 89,7 | 92,7 |
| Производство готовых металлических изделий, кроме машин и оборудования | 97,8 | 108,9 | 130,0 |
| Производство компьютеров, электронных и оптических изделий | 101,4 | 167,9 | 102,9 |
| Производство электрического оборудования | 98,8 | 108,9 | 117,1 |
| Производство машин и оборудования, не включенных в другие группировки | 91,7 | 106,9 | 112,8 |
| Производство автотранспортных средств, прицепов и полуприцепов | 100,0 | 109,7 | 157,5 |
| Производство прочих транспортных средств и оборудования | 100,0 | 100,5 | - |
| Производство мебели | 100,0 | 106,6 | 107,9 |
| Производство прочих готовых изделий | 77,8 | 98,6 | 79,1 |
| Ремонт и монтаж машин и оборудования | 99,8 | 108,1 | 103,8 |
| Обеспечение электрической энергией, газом и паром; кондиционирование воздуха | 100,7 | 115,4 | 113,3 |
| Производство, передача и распределение электроэнергии | 100,9 | 118,1 | 116,9 |
| Производство и распределение газообразного топлива | 100,0 | 104,0 | 104,6 |
| Производство, передача и распределение пара и горячей воды; кондиционирование воздуха | 100,2 | 108,9 | 106,6 |
| Водоснабжение; водоотведение, организация сбора и утилизации отходов, деятельность по ликвидации загрязнений | 100,0 | 108,0 | 110,3 |
| Забор, очистка и распределение воды | 99,9 | 104,0 | 104,9 |
| Сбор и обработка сточных вод | 100,1 | 105,3 | 105,1 |
| Сбор, обработка и утилизация отходов; обработка вторичного сырья | 100,0 | 109,7 | 113,6 |

5.2.2. Индексы цен производителей сельскохозяйственной продукции

Индекс цен производителей сельскохозяйственной продукции в октябре 2022 г. по отношению к сентябрю 2022 г. составил 97,8%, в том числе в растениеводстве – 94,1, в животноводстве – 99,9%.

Индексы цен производителей сельскохозяйственной продукции (на конец периода; в процентах к предыдущему периоду)

| | Сельскохозяйственная продукция – всего | В том числе | |
|--|---|-----------------|----------------|
| | | растениеводство | животноводство |
| 2021 г. | | | |
| Январь | 100,4 | 100,9 | 100,2 |
| Февраль | 101,1 | 100,7 | 101,3 |
| Март | 102,7 | 102,2 | 102,8 |
| I квартал | 104,2 | 103,9 | 104,3 |
| Апрель | 103,3 | 102,7 | 103,5 |
| Май | 99,7 | 100,6 | 99,5 |
| Июнь | 96,1 | 102,0 | 94,3 |
| II квартал | 99,0 | 105,3 | 97,0 |
| Июль | 99,2 | 101,9 | 98,3 |
| Август | 98,6 | 98,7 | 98,6 |
| Сентябрь | 101,0 | 98,4 | 101,9 |
| III квартал | 98,8 | 99,0 | 98,8 |
| Октябрь | 104,7 | 101,8 | 105,7 |
| Ноябрь | 102,9 | 103,4 | 102,7 |
| Декабрь | 102,9 | 104,9 | 102,2 |
| IV квартал | 110,8 | 110,4 | 110,9 |
| Декабрь 2021 г. к декабрю 2020 г. | 113,0 | 119,6 | 110,9 |
| 2022 г. | | | |
| Январь | 99,7 | 102,5 | 98,2 |
| Февраль | 102,3 | 102,1 | 102,5 |
| Март | 99,7 | 99,4 | 99,9 |
| I квартал | 101,8 | 104,0 | 100,5 |
| Апрель | 103,6 | 104,1 | 103,4 |
| Май | 98,1 | 101,2 | 96,3 |
| Июнь | 98,0 | 99,8 | 97,0 |
| II квартал | 99,6 | 105,1 | 96,6 |
| Июль | 100,6 | 98,3 | 101,9 |
| Август | 99,8 | 99,2 | 100,2 |
| Сентябрь | 100,6 | 99,2 | 101,5 |
| III квартал | 101,0 | 96,7 | 103,6 |
| Октябрь | 97,8 | 94,1 | 99,9 |
| Октябрь 2022 г. к декабрю 2021 г. | 100,1 | 99,5 | 100,5 |

Индексы цен производителей сельскохозяйственной продукции (на конец периода; в процентах к предыдущему месяцу)

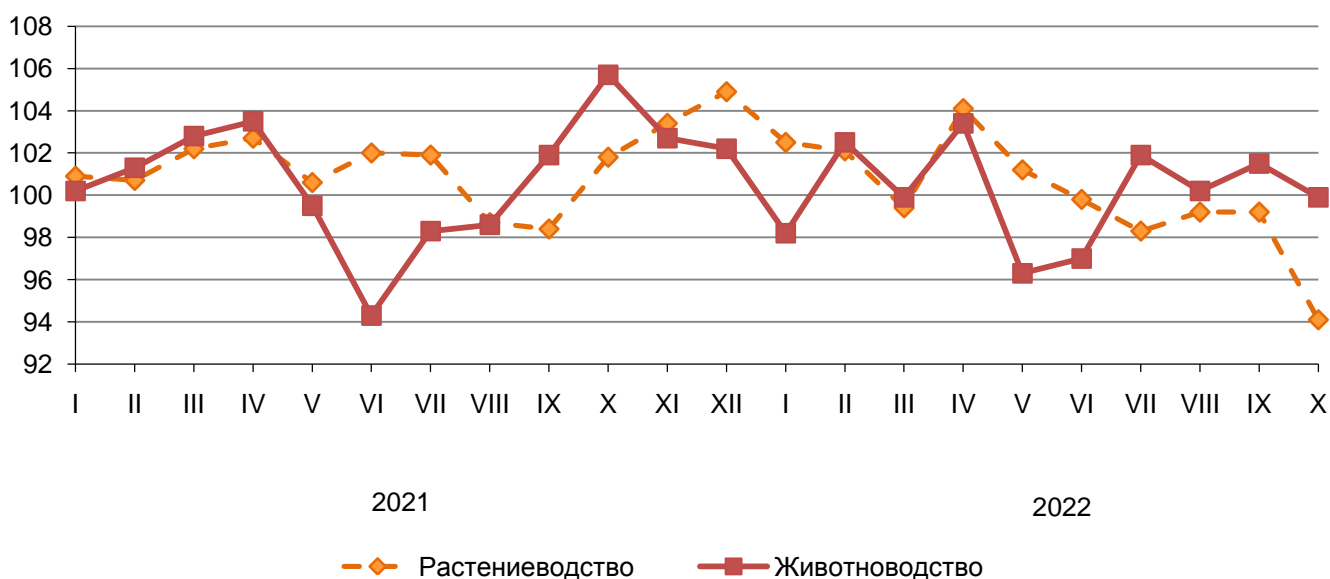

Индексы цен производителей отдельных видов и групп сельскохозяйственной продукции (на конец периода; в процентах)

| | К предыдущему месяцу | | | Октябрь 2022 г. к | | Январь-октябрь 2022 г. к январю-октябрю 2021 г. | Справочно октябрь 2021 г. к декабрю 2020 г. |
|------------------------|----------------------|------------------|-----------------|-------------------|-----------------|---|---|
| | август 2022 г. | сентябрь 2022 г. | октябрь 2022 г. | декабрю 2021 г. | октябрю 2021 г. | | |
| Растениеводство | 99,2 | 99,2 | 94,1 | 99,5 | 110,0 | 121,1 | 110,3 |
| Зерновые культуры | 99,0 | 98,8 | 91,4 | 96,2 | 100,4 | 113,5 | 108,0 |
| Семена рапса | 100,0 | 100,0 | 100,0 | 107,5 | 138,0 | 143,2 | 117,8 |
| Картофель | 93,2 | 103,3 | 97,4 | 78,0 | 87,5 | 111,5 | 151,7 |
| Овощи | 99,5 | 98,6 | 97,7 | 107,8 | 120,3 | 140,2 | 103,7 |
| Животноводство | 100,2 | 101,5 | 99,9 | 100,5 | 105,2 | 107,9 | 105,7 |
| Скот и птица | 101,3 | 100,4 | 97,5 | 100,0 | 100,2 | 105,7 | 109,9 |
| Молоко | 99,3 | 100,1 | 100,8 | 110,0 | 116,2 | 115,6 | 101,6 |
| Яйца | 97,3 | 114,1 | 109,1 | 76,9 | 93,7 | 93,9 | 103,6 |

5.2.3. Индексы цен на продукцию инвестиционного назначения

Сводный индекс цен на продукцию (затраты, услуги) инвестиционного назначения в октябре 2022 г. по отношению к сентябрю 2022 г. составил 101,3%, в том числе индекс цен производителей на строительную продукцию – 101,1, приобретения машин и оборудования инвестиционного назначения – 100,3, на прочую продукцию (затраты, услуги) инвестиционного назначения – 103,8%.

Индексы цен на продукцию (затраты, услуги) инвестиционного назначения
(на конец периода; в процентах к предыдущему периоду)

| | Сводный индекс цен на продукцию (затраты, услуги) инвестиционного назначения | В том числе индексы цен | | |
|------------------------|--|--|--|--|
| | | производителей на строительную продукцию | приобретения машин и оборудования инвестиционного назначения | на прочую продукцию (затраты, услуги) инвестиционного назначения |
| 2021 г. | | | | |
| Январь | 100,2 | 100,9 | 100,4 | 98,2 |
| Февраль | 101,1 | 101,2 | 100,4 | 102,8 |
| Март | 100,5 | 101,9 | 100,3 | 98,1 |
| I квартал | 101,9 | 104,0 | 101,0 | 99,0 |
| Апрель | 101,4 | 101,4 | 101,2 | 101,9 |
| Май | 101,0 | 101,3 | 99,6 | 103,9 |
| Июнь | 100,3 | 101,8 | 99,7 | 98,6 |
| II квартал | 102,7 | 104,6 | 100,4 | 104,4 |
| Июль | 101,9 | 102,6 | 101,3 | 101,9 |
| Август | 100,8 | 102,1 | 100,1 | 99,7 |
| Сентябрь | 100,4 | 100,7 | 100,2 | 100,5 |
| III квартал | 103,2 | 105,4 | 101,6 | 102,1 |
| Октябрь | 100,4 | 100,8 | 100,0 | 100,4 |
| Ноябрь | 101,6 | 103,1 | 100,6 | 100,3 |
| Декабрь | 100,9 | 101,4 | 100,7 | 100,1 |
| IV квартал | 102,8 | 105,4 | 101,4 | 100,8 |
| Декабрь 2021 г. | | | | |
| к декабрю 2020 г. | 111,0 | 120,8 | 104,6 | 106,3 |
| 2022 г. | | | | |
| Январь | 100,6 | 100,9 | 102,2 | 96,9 |
| Февраль | 101,6 | 100,8 | 100,7 | 103,7 |
| Март | 106,1 | 101,2 | 113,6 | 100,6 |
| I квартал | 108,5 | 102,9 | 117,9 | 101,1 |
| Апрель | 101,6 | 101,4 | 102,4 | 100,2 |
| Май | 101,9 | 101,6 | 102,3 | 101,4 |
| Июнь | 100,4 | 101,4 | 99,4 | 100,3 |
| II квартал | 103,8 | 104,5 | 104,1 | 101,9 |
| Июль | 99,3 | 100,6 | 101,0 | 93,3 |
| Август | 101,3 | 101,6 | 100,4 | 102,3 |
| Сентябрь | 100,1 | 100,2 | 100,1 | 100,0 |
| III квартал | 100,7 | 102,5 | 101,4 | 95,4 |
| Октябрь | 101,3 | 101,1 | 100,3 | 103,8 |
| Октябрь 2022 г. | | | | |
| к декабрю 2021 г. | 114,9 | 111,4 | 124,8 | 102,0 |

Индексы цен на продукцию (затраты, услуги) инвестиционного назначения по видам экономической деятельности
(на конец периода; в процентах)

| | Октябрь 2022 г. | | Справочно октябрь 2021 г. к декабрю 2020 г. |
|--|-----------------------|----------------------|---|
| | к сентябрю 2022 г. | к декабрю 2021 г. | |
| Сельское, лесное хозяйство, охота, рыболовство и рыбоводство | 100,3 | 114,9 | 106,6 |
| Добыча полезных ископаемых | 102,6 | 109,2 | 108,4 |
| Обрабатывающие производства | 100,8 | 116,4 | 108,6 |
| Обеспечение электрической энергией, газом и паром; кондиционирование воздуха | 100,5 | 119,4 | 105,0 |
| Водоснабжение; водоотведение, организация сбора и утилизации отходов, деятельность по ликвидации загрязнений | 100,8 | 122,2 | 110,7 |
| Строительство | 100,4 | 114,5 | 110,5 |
| Торговля оптовая и розничная; ремонт автотранспортных средств и мотоциклов | 100,7 | 120,7 | 107,4 |
| Транспортировка и хранение | 100,5 | 119,2 | 105,2 |
| Деятельность гостиниц и предприятий общественного питания | 102,5 | 111,5 | 112,1 |
| Деятельность в области информации и связи | 100,6 | 117,5 | 107,1 |
| Деятельность финансовая и страховая | 100,8 | 121,8 | 112,4 |
| Деятельность по операциям с недвижимым имуществом | 101,4 | 114,7 | 114,3 |
| Деятельность профессиональная, научная и техническая | 100,7 | 115,6 | 112,9 |
| Деятельность административная и сопутствующие дополнительные услуги | 102,0 | 112,0 | 105,4 |
| Государственное управление и обеспечение военной безопасности; социальное обеспечение | 100,6 | 120,2 | 107,6 |
| Образование | 100,5 | 118,7 | 107,5 |
| Деятельность в области здравоохранения и социальных услуг | 100,4 | 126,2 | 105,3 |
| Деятельность в области культуры, спорта, организации досуга и развлечений | 100,6 | 119,7 | 107,1 |
| Предоставление прочих видов услуг | 101,1 | 117,5 | 108,4 |

**Индексы цен приобретения строительными организациями
основных видов материалов**

(на конец периода; в процентах к предыдущему периоду)

| | К предыдущему месяцу | | | Октябрь 2022 г. к | | Январь-октябрь 2022 г. к январю-октябрю 2021 г. | Справочно октябрь 2021 г. к декабрю 2020 г. |
|---|----------------------|------------------|-----------------|-------------------|-----------------|---|---|
| | август 2022 г. | сентябрь 2022 г. | октябрь 2022 г. | декабрю 2021 г. | октябрю 2021 г. | | |
| Бетон, готовый для заливки (товарный бетон) | 106,8 | 98,0 | 97,6 | 102,4 | 103,4 | 106,1 | 113,0 |
| Портландцемент, цемент глиноземистый, цемент шлаковый и аналогичные гидравлические цементы | 100,1 | 100,0 | 100,0 | 111,0 | 111,0 | 111,1 | 105,9 |
| Кирпич керамический неогнеупорный строительный | 99,8 | 101,4 | 104,2 | 126,2 | 128,3 | 127,1 | 112,5 |
| Растворы строительные | 103,4 | 98,5 | 102,4 | 101,9 | 121,4 | 117,9 | 105,9 |
| Смеси песчано-гравийные | 100,0 | 99,4 | 100,0 | 101,2 | 107,5 | 96,2 | 104,0 |
| Битумы нефтяные | 103,5 | 100,2 | 100,4 | 100,5 | 101,3 | 116,8 | 114,9 |
| Пиломатериалы хвойных пород | 99,2 | 100,0 | 100,0 | 103,2 | 108,3 | 116,4 | 134,3 |
| Сталь арматурная горячекатаная для железобетонных конструкций | 100,2 | 99,3 | 99,5 | 95,2 | 108,4 | 120,2 | 140,0 |
| Профили незамкнутые горячекатаные, горячекатаные или экструдированные, без дополнительной обработки, из нелегированных сталей | 100,0 | 100,0 | 96,0 | 103,1 | 104,8 | 124,8 | 141,7 |
| Трубы стальные электросварные | 100,0 | 89,1 | 99,0 | 87,3 | 87,3 | 111,1 | 132,9 |
| Трубы полимерные жесткие прочие | 100,0 | 100,0 | 102,0 | 102,3 | 102,3 | 121,2 | 124,7 |
| Материалы и изделия минеральные тепло- и звукоизоляционные | 100,0 | 100,0 | 99,0 | 99,0 | 99,1 | 111,1 | 127,3 |

5.2.4. Индексы тарифов на грузовые перевозки

Индекс тарифов на грузовые перевозки в среднем по всем видам транспорта в октябре 2022 г. по отношению к сентябрю 2022 г. составил 100,3%.

Индексы тарифов на грузовые перевозки по видам транспорта (на конец периода; в процентах к предыдущему периоду)

| | Транспорт всего | В том числе | | | | |
|------------------------|--------------------|-----------------|---------------|-------------------|--------------|---------------|
| | | железнодорожный | автомобильный | внутренний водный | воздушный | газопроводный |
| 2021 г. | | | | | | |
| Январь | 106,0 | 103,7 | 109,3 | 100,0 | 100,1 | 136,2 |
| Февраль | 100,0 | 100,0 | 100,1 | 100,0 | 100,0 | 100,0 |
| Март | 100,0 | 100,0 | 100,0 | 100,0 | 100,0 | 100,0 |
| I квартал | 106,1 | 103,7 | 109,3 | 100,0 | 100,1 | 136,2 |
| Апрель | 100,0 | 100,0 | 100,0 | 100,0 | 100,0 | 100,0 |
| Май | 100,0 | 100,0 | 100,0 | 100,0 | 100,0 | 100,0 |
| Июнь | 101,0 | 100,0 | 100,0 | 115,1 | 100,0 | 100,0 |
| II квартал | 101,0 | 100,0 | 100,0 | 115,1 | 100,0 | 100,0 |
| Июль | 100,0 | 100,0 | 100,0 | 100,4 | 100,0 | 100,0 |
| Август | 100,0 | 100,0 | 100,0 | 100,0 | 100,0 | 100,0 |
| Сентябрь | 100,0 | 100,0 | 100,0 | 99,9 | 100,0 | 100,0 |
| III квартал | 100,0 | 100,0 | 100,0 | 100,2 | 100,0 | 100,0 |
| Октябрь | 100,0 | 100,0 | 100,0 | 100,0 | 100,0 | 100,0 |
| Ноябрь | 100,0 | 100,0 | 100,0 | 100,0 | 100,0 | 100,0 |
| Декабрь | 100,0 | 100,0 | 100,0 | 100,0 | 100,0 | 100,0 |
| IV квартал | 100,0 | 100,0 | 100,0 | 100,0 | 100,0 | 100,0 |
| Декабрь 2021 г. | | | | | | |
| к декабрю 2020 г. | 107,2 | 103,7 | 109,3 | 115,3 | 100,1 | 136,2 |
| 2022 г. | | | | | | |
| Январь | 104,7 | 106,6 | 103,1 | 100,0 | 100,3 | 101,0 |
| Февраль | 100,2 | 100,0 | 101,0 | 100,0 | 100,0 | 100,0 |
| Март | 100,1 | 100,0 | 100,2 | 100,0 | 100,0 | 100,0 |
| I квартал | 105,0 | 106,6 | 104,4 | 100,0 | 100,3 | 101,0 |
| Апрель | 100,2 | 100,0 | 100,7 | 100,0 | 100,0 | 100,0 |
| Май | 100,0 | 100,0 | 99,9 | 100,0 | 100,0 | 100,0 |
| Июнь | 108,1 | 110,6 | 99,8 | 120,1 | 100,0 | 100,0 |
| II квартал | 108,2 | 110,6 | 100,4 | 120,1 | 100,0 | 100,0 |
| Июль | 100,1 | 100,0 | 100,5 | 100,0 | 100,0 | 100,0 |
| Август | 100,8 | 100,0 | 100,5 | 100,0 | 100,0 | 110,8 |
| Сентябрь | 99,9 | 100,0 | 100,0 | 99,4 | 100,0 | 100,0 |
| III квартал | 100,9 | 100,0 | 101,1 | 99,4 | 100,0 | 110,8 |
| Октябрь | 100,3 | 100,0 | 101,6 | 100,0 | 100,0 | 100,0 |
| Октябрь 2022 г. | | | | | | |
| к декабрю 2021 г. | 115,0 | 118,0 | 107,6 | 119,4 | 100,3 | 112,0 |

6. ФИНАНСЫ

6.1. Финансовая деятельность организаций¹⁾

(по организациям, не относящимся к субъектам малого предпринимательства, средняя численность работников которых превышает 15 человек)

6.1.1. Финансовые результаты деятельности организаций

В январе-сентябре 2022 г. сальдированный финансовый результат (прибыль минус убыток) организаций края сложился с превышением прибыли над убытком на сумму 898,3 млрд рублей.

Сальдированный финансовый результат (прибыль минус убыток) организаций по видам экономической деятельности в январе-сентябре 2022 года

| | Млн рублей | В % к январю- сентябрю 2021 г. ¹⁾ |
|--|-------------------|---|
| Всего | 898343,6 | 116,6 |
| в том числе по видам экономической деятельности: | | |
| сельское, лесное хозяйство, охота, рыболовство и рыбоводство | 8061,2 | 89,5 |
| добыча полезных ископаемых | 167879,2 | 104,3 |
| в том числе: | | |
| добыча угля | ... ²⁾ | 67,2 |
| добыча нефти и природного газа | ... | 101,4 |
| добыча металлических руд | 31595,8 | 127,1 |
| добыча прочих полезных ископаемых | 242,1 | в 2,9 р. |
| предоставление услуг в области добычи полезных ископаемых | ... | 115,3 |
| обрабатывающие производства | 504831,6 | 87,9 |
| в том числе: | | |
| производство пищевых продуктов | 1525,6 | 170,4 |
| производство напитков | 78,5 | 138,6 |
| производство текстильных изделий | ... | 59,0 |
| производство одежды | ... | в 3,5 р. |
| обработка древесины и производство изделий из дерева и пробки, кроме мебели, производство изделий из соломки и материалов для плетения | 2349,2 | 31,3 |
| производство бумаги и бумажных изделий | ... | х |
| производство кокса и нефтепродуктов | ... | 68,2 |
| производство химических веществ и химических продуктов | 10759,5 | 126,4 |
| производство лекарственных средств и материалов, применяемых в медицинских целях | ... | 43,7 |

¹⁾ Данные оперативные, приведены по месту регистрации юридических лиц.

| | Млн рублей | В % к январю- сентябрю 2021 г. ¹⁾ |
|---|----------------|---|
| производство резиновых и пластмассовых изделий | 586,7 | 181,3 |
| производство прочей неметаллической минеральной продукции | 86,2 | 3,7 |
| производство металлургическое | 494056,4 | 90,3 |
| производство готовых металлических изделий, кроме машин и оборудования | 556,7 | 108,8 |
| производство компьютеров, электронных и оптических изделий | ... | х |
| производство электрического оборудования | ... | 52,3 |
| производство машин и оборудования, не включенных в другие группировки | 142,3 | в 2,2 р. |
| производство автотранспортных средств, прицепов и полуприцепов | -801,6 | х |
| производство прочих транспортных средств и оборудования | -1244,3 | х |
| производство мебели | ... | 33,7 |
| ремонт и монтаж машин и оборудования | -5318,5 | х |
| обеспечение электрической энергией, газом и паром; кондиционирование воздуха | 67119,7 | 69,2 |
| водоснабжение; водоотведение, организация сбора и утилизации отходов, деятельность по ликвидации загрязнений | 1289,6 | в 2,9 р. |
| строительство | 7895,9 | х |
| торговля оптовая и розничная; ремонт автотранспортных средств и мотоциклов | 22150,3 | 175,0 |
| транспортировка и хранение | 12784,1 | 147,4 |
| деятельность гостиниц и предприятий общественного питания | 876,8 | 164,6 |
| деятельность в области информации и связи | -278,8 | х |
| деятельность финансовая и страховая | 640,9 | х |
| деятельность по операциям с недвижимым имуществом | 7814,9 | х |
| деятельность профессиональная, научная и техническая | 97007,9 | 151,6 |
| деятельность административная и сопутствующие дополнительные услуги | 423,5 | в 24,3 р. |
| образование | -65,8 | х |
| деятельность в области здравоохранения и социальных услуг | 133,4 | 192,3 |
| деятельность в области культуры, спорта, организации досуга и развлечений | -254,2 | х |
| предоставление прочих видов услуг | 33,5 | 34,0 |

¹⁾ Знак (х) означает, что в одном или обоих сопоставляемых периодах получен отрицательный сальдированный финансовый результат.

²⁾ См. сноску¹⁾ на с. 7.

**Прибыль и убыток организаций по видам
экономической деятельности в январе-сентябре 2022 года**

| | Число прибыльных организаций в % к общему числу организаций | Сумма прибыли, млн рублей | Число убыточных организаций в % к общему числу организаций | Сумма убытка, млн рублей |
|--|---|------------------------------------|--|-----------------------------------|
| Всего | 73,7 | 964189,5 | 26,3 | 65846,0 |
| в том числе по видам экономической деятельности: | | | | |
| сельское, лесное хозяйство, охота, рыболовство и рыбоводство | 88,7 | 8269,8 | 11,3 | 208,6 |
| добыча полезных ископаемых | 75,8 | 174865,0 | 24,2 | 6985,8 |
| в том числе: | | | | |
| добыча угля | 71,4 | 4323,8 | 28,6 | ... ¹⁾ |
| добыча нефти и природного газа | 85,7 | 133686,7 | 14,3 | ... |
| добыча металлических руд | 70,0 | 32783,0 | 30,0 | 1187,2 |
| добыча прочих полезных ископаемых | 100,0 | 242,1 | - | - |
| предоставление услуг в области добычи полезных ископаемых | 66,7 | 3829,3 | 33,3 | ... |
| обрабатывающие производства | 74,8 | 520905,6 | 25,2 | 16074,0 |
| в том числе: | | | | |
| производство пищевых продуктов | 95,2 | ... | 4,8 | ... |
| производство напитков | 100,0 | 78,5 | - | - |
| производство текстильных изделий | 100,0 | ... | - | - |
| производство одежды | 100,0 | ... | - | - |
| обработка древесины и производство изделий из дерева и пробки, кроме мебели, производство изделий из соломки и материалов для плетения | 55,0 | 3778,4 | 45,0 | 1429,2 |
| производство бумаги и бумажных изделий | - | - | 100,0 | ... |
| производство кокса и нефтепродуктов | 100,0 | ... | - | - |
| производство химических веществ и химических продуктов | 83,3 | ... | 16,7 | ... |
| производство лекарственных средств и материалов, применяемых в медицинских целях | 100,0 | ... | - | - |
| производство резиновых и пластмассовых изделий | 100,0 | 586,7 | - | - |
| производство прочей неметалли- ческой минеральной продукции | 83,3 | ... | 16,7 | ... |
| производство металлургическое | 82,6 | 496813,3 | 17,4 | 2756,9 |
| производство готовых металли- ческих изделий, кроме машин и оборудования | 77,8 | ... | 22,2 | ... |
| производство компьютеров, электронных и оптических изделий | 50,0 | ... | 50,0 | ... |

| | Число прибыльных организаций в % к общему числу организаций | Сумма прибыли, млн рублей | Число убыточных организаций в % к общему числу организаций | Сумма убытка, млн рублей |
|--|---|------------------------------------|--|-----------------------------------|
| производство электрического оборудования | 50,0 | ... | 50,0 | ... |
| производство машин и оборудования, не включенных в другие группировки | 85,7 | ... | 14,3 | ... |
| производство автотранспортных средств, прицепов и полуприцепов | - | - | 100,0 | 801,6 |
| производство прочих транспортных средств и оборудования | 40,0 | ... | 60,0 | ... |
| производство мебели | 50,0 | ... | 50,0 | ... |
| ремонт и монтаж машин и оборудования | 58,3 | 375,1 | 41,7 | 5693,6 |
| обеспечение электрической энергией, газом и паром; кондиционирование воздуха водоснабжение; водоотведение, организация сбора и утилизации отходов, деятельность по ликвидации загрязнений | 56,5 | 95032,0 | 43,5 | 27912,3 |
| строительство | 78,6 | 11590,4 | 21,4 | 3694,5 |
| торговля оптовая и розничная; ремонт автотранспортных средств и мотоциклов | 87,9 | 22968,1 | 12,1 | 817,8 |
| транспортировка и хранение | 73,8 | 17188,1 | 26,3 | 4404,1 |
| деятельность гостиниц и предприятий общественного питания | 81,3 | 937,3 | 18,8 | 60,5 |
| деятельность в области информации и связи | 58,3 | ... | 41,7 | ... |
| деятельность финансовая и страховая | 50,0 | ... | 50,0 | ... |
| деятельность по операциям с недвижимым имуществом | 70,4 | 8366,4 | 29,6 | 551,5 |
| деятельность профессиональная, научная и техническая | 64,2 | 100824,5 | 35,8 | 3816,6 |
| деятельность административная и сопутствующие дополнительные услуги | 69,7 | 501,4 | 30,3 | 77,9 |
| образование | 45,8 | 22,7 | 54,2 | 88,5 |
| деятельность в области здравоохранения и социальных услуг | 83,3 | ... | 16,7 | ... |
| деятельность в области культуры, спорта, организации досуга и развлечений | 60,0 | 35,4 | 40,0 | 289,6 |
| предоставление прочих видов услуг | 68,8 | 38,4 | 31,3 | 4,9 |

¹⁾ См. сноску¹⁾ на с. 7.

6.1.2. Состояние платежей и расчетов в организациях

На конец сентября 2022 г. **кредиторская задолженность** организаций составила 1339,5 млрд рублей, **дебиторская задолженность** – 1459,0 млрд рублей.

Кредиторская и дебиторская задолженности организаций по видам экономической деятельности в сентябре 2022 года (на конец месяца; миллионов рублей)

| | Кредиторская задолженность | Дебиторская задолженность |
|--|----------------------------|---------------------------|
| Всего | 1339516,4 | 1459038,7 |
| в том числе по видам экономической деятельности: | | |
| сельское, лесное хозяйство, охота, рыболовство и рыбоводство | 16032,2 | 12878,5 |
| добыча полезных ископаемых | 179024,0 | 249142,0 |
| в том числе: | | |
| добыча угля | 5431,1 | 8519,9 |
| добыча нефти и природного газа | 144584,4 | 214238,6 |
| добыча металлических руд | 15096,6 | 18218,2 |
| добыча прочих полезных ископаемых | 538,7 | 325,9 |
| предоставление услуг в области добычи полезных ископаемых | 13373,2 | 7839,3 |
| обрабатывающие производства | 369937,3 | 422080,8 |
| в том числе: | | |
| производство пищевых продуктов | 6747,8 | 9606,3 |
| производство напитков | 390,5 | 428,4 |
| производство текстильных изделий | ... ¹⁾ | ... |
| производство одежды | ... | ... |
| обработка древесины и производство изделий из дерева и пробки, кроме мебели, производство изделий из соломки и материалов для плетения | 40756,1 | 15325,3 |
| производство бумаги и бумажных изделий | ... | ... |
| производство кокса и нефтепродуктов | ... | ... |
| производство химических веществ и химических продуктов | 4360,7 | 16030,0 |
| производство лекарственных средств и материалов, применяемых в медицинских целях | ... | ... |
| производство резиновых и пластмассовых изделий | 5236,8 | 5634,4 |
| производство прочей неметаллической минеральной продукции | 7324,9 | 6859,4 |
| производство металлургическое | 211105,9 | 318820,0 |
| производство готовых металлических изделий, кроме машин и оборудования | 1256,7 | 1472,8 |
| производство компьютеров, электронных и оптических изделий | ... | ... |
| производство электрического оборудования | ... | ... |
| производство машин и оборудования, не включенных в другие группировки | 2626,0 | 1344,6 |
| производство автотранспортных средств, прицепов и полуприцепов | 1001,6 | 1433,1 |
| производство прочих транспортных средств и оборудования | 51468,8 | 14346,8 |

| | Кредиторская задолженность | Дебиторская задолженность |
|---|-------------------------------|------------------------------|
| производство мебели | ... | ... |
| ремонт и монтаж машин и оборудования | 12403,8 | 8377,7 |
| обеспечение электрической энергией, газом и паром; кондиционирование воздуха | 122827,4 | 330079,5 |
| водоснабжение; водоотведение, организация сбора и утилизации отходов, деятельность по ликвидации загрязнений | 13443,3 | 6306,0 |
| строительство | 152249,6 | 79136,5 |
| торговля оптовая и розничная; ремонт автотранспортных средств и мотоциклов | 84137,7 | 72572,6 |
| транспортировка и хранение | 74237,6 | 46850,0 |
| деятельность гостиниц и предприятий общественного питания | 2068,6 | 1437,3 |
| деятельность в области информации и связи | 1379,1 | 2213,9 |
| деятельность финансовая и страховая | 1331,6 | 2450,1 |
| деятельность по операциям с недвижимым имуществом | 47182,8 | 57268,5 |
| деятельность профессиональная, научная и техническая | 271199,5 | 171354,9 |
| деятельность административная и сопутствующие дополнительные услуги | 2747,3 | 3046,9 |
| образование | 401,9 | 114,8 |
| деятельность в области здравоохранения и социальных услуг | 656,1 | 1640,4 |
| деятельность в области культуры, спорта, организации досуга и развлечений | 497,0 | 431,5 |
| предоставление прочих видов услуг | 163,4 | 34,6 |

¹⁾ См. сноску¹⁾ на с. 7.

На конец сентября 2022 г. суммарная задолженность по обязательствам организаций составила 3749,3 млрд рублей, из нее просроченная – 57,5 млрд рублей, или 1,5% общей суммы задолженности (на конец сентября 2021 г. – 1,1%, на конец августа 2022 г. – 1,8%).

Размер и структура суммарной просроченной задолженности по обязательствам организаций (на конец месяца; миллионов рублей)

| | Сентябрь 2022 г. | В % к | | | Справочно сентябрь 2021 г. в % к августу 2021 г. |
|----------------------------|---------------------|---------------------|--------------------|------------|---|
| | | сентябрю 2021 г. | августу 2022 г. | итогу | |
| Всего | 57488,9 | 152,5 | 85,2 | 100 | 27,8 |
| в том числе: | | | | | |
| кредиторская задолженность | 56481,4 | 156,2 | 84,9 | 98,2 | 27,0 |
| задолженность по кредитам | | | | | |
| банков и займам | 1007,5 | 64,9 | 100,0 | 1,8 | 100,1 |

Просроченная кредиторская задолженность на конец сентября 2022 г. составила 56,5 млрд рублей, или 4,2% общей суммы кредиторской задолженности (на конец сентября 2021 г. – 3,0%, на конец августа 2022 г. – 5,0%).

Динамика просроченной кредиторской задолженности организаций
(на конец месяца; миллионов рублей)

| | Просроченная кредиторская задолженность | Из нее | | |
|-----------------|---|---------------------------|----------------------|--|
| | | поставщикам и подрядчикам | по платежам в бюджет | по платежам в государственные внебюджетные фонды |
| 2021 г. | | | | |
| Январь | 48674,4 | 43025,7 | 905,8 | 568,4 |
| Февраль | 42705,0 | 37238,6 | 923,2 | 586,0 |
| Март | 42601,7 | 34812,5 | 924,7 | 613,0 |
| Апрель | 36269,5 | 29005,7 | 910,9 | 577,3 |
| Май | 133999,0 | 27350,4 | 895,2 | 625,8 |
| Июнь | 131372,1 | 26372,4 | 854,7 | 530,0 |
| Июль | 134407,3 | 27609,8 | 846,9 | 599,1 |
| Август | 134123,4 | 26169,7 | 861,4 | 499,3 |
| Сентябрь | 36155,3 | 29167,8 | 798,3 | 441,0 |
| Октябрь | 43700,5 | 36802,3 | 831,8 | 439,5 |
| Ноябрь | 40382,3 | 33469,6 | 831,6 | 426,9 |
| Декабрь | 45184,1 | 37181,0 | 964,4 | 498,3 |
| 2022 г. | | | | |
| Январь | 42637,8 | 33567,2 | 826,4 | 404,7 |
| Февраль | 39611,8 | 28215,0 | 866,5 | 419,5 |
| Март | 43558,4 | 33598,2 | 868,4 | 399,3 |
| Апрель | 42252,6 | 31916,5 | 847,5 | 369,9 |
| Май | 46124,7 | 36161,2 | 807,9 | 380,1 |
| Июнь | 59473,7 | 48607,2 | 849,7 | 359,1 |
| Июль | 74404,0 | 53231,1 | 856,6 | 302,0 |
| Август | 66493,4 | 46416,7 | 835,7 | 310,4 |
| Сентябрь | 56481,4 | 38094,5 | 832,0 | 325,6 |

Просроченная кредиторская задолженность организаций по видам экономической деятельности в сентябре 2022 года
(на конец месяца; миллионов рублей)

| | Просроченная кредиторская задолженность | Из нее | | |
|---|---|---------------------------|----------------------|--|
| | | поставщикам и подрядчикам | по платежам в бюджет | по платежам в государственные внебюджетные фонды |
| Всего | 56481,4 | 38094,5 | 832,0 | 325,6 |
| в том числе по видам экономической деятельности: | | | | |
| сельское, лесное хозяйство, охота, рыболовство и рыбоводство | 192,7 | 162,3 | ... ¹⁾ | ... |
| добыча полезных ископаемых | 7875,1 | 7122,0 | - | - |
| в том числе: | | | | |
| добыча угля | ... | ... | - | - |
| добыча нефти и природного газа | 5880,7 | 5612,1 | - | - |
| добыча металлических руд | 926,3 | 445,5 | - | - |
| добыча прочих полезных ископаемых | - | - | - | - |

| | Просро- ченная кредиторская задолжен- ность | Из нее | | |
|---|---|--|----------------------------|--|
| | | постав- щикам и подряд- чикам | по платежам в бюджет | по платежам в государст- венные внебюджетные фонды |
| предоставление услуг в области добычи полезных ископаемых | ... | ... | - | - |
| обрабатывающие производства | 15668,3 | 5819,2 | ... | ... |
| в том числе: | | | | |
| производство пищевых продуктов | ... | ... | - | - |
| производство напитков | - | - | - | - |
| производство текстильных изделий | - | - | - | - |
| производство одежды | - | - | - | - |
| обработка древесины и производство изделий из дерева и пробки, кроме мебели, производство изделий из соломки и материалов для плетения | 9689,5 | 267,9 | ... | - |
| производство бумаги и бумажных изделий | - | - | - | - |
| производство кокса и нефтепродуктов | ... | ... | - | - |
| производство химических веществ и химических продуктов | - | - | - | - |
| производство лекарственных средств и материалов, применяемых в медицинских целях | - | - | - | - |
| производство резиновых и пластмассовых изделий | - | - | - | - |
| производство прочей неметалли- ческой минеральной продукции | ... | ... | - | - |
| производство металлургическое | 3752,0 | 3511,3 | - | - |
| производство готовых металли- ческих изделий, кроме машин и оборудования | ... | ... | ... | ... |
| производство компьютеров, электронных и оптических изделий | - | - | - | - |
| производство электрического оборудования | ... | ... | - | - |
| производство машин и оборудования, не включенных в другие группировки | ... | ... | - | - |
| производство автотранспортных средств, прицепов и полуприцепов | ... | ... | - | - |
| производство прочих транспортных средств и оборудования | ... | ... | - | - |
| производство мебели | - | - | - | - |
| ремонт и монтаж машин и оборудования | ... | ... | - | - |

| | Просроченная кредиторская задолженность | Из нее | | |
|---|---|---------------------------|----------------------|--|
| | | поставщикам и подрядчикам | по платежам в бюджет | по платежам в государственные внебюджетные фонды |
| обеспечение электрической энергией, газом и паром; | | | | |
| кондиционирование воздуха | 9060,2 | 6831,1 | 75,5 | 50,1 |
| водоснабжение; водоотведение, организация сбора и утилизации отходов, деятельность | | | | |
| по ликвидации загрязнений | 528,6 | 403,2 | ... | ... |
| строительство | 3126,8 | 2436,3 | ... | ... |
| торговля оптовая и розничная; ремонт автотранспортных средств и мотоциклов | 136,2 | 125,2 | - | - |
| транспортировка и хранение | 777,1 | 558,8 | ... | ... |
| деятельность гостиниц и предприятий общественного питания | 154,4 | 148,3 | ... | ... |
| деятельность в области информации и связи | ... | ... | - | - |
| деятельность финансовая и страховая | - | - | - | - |
| деятельность по операциям с недвижимым имуществом | 3902,7 | 2898,6 | 430,6 | 210,5 |
| деятельность профессиональная, научная и техническая | 14970,0 | 11519,6 | - | - |
| деятельность административная и сопутствующие дополнительные услуги | ... | ... | ... | ... |
| образование | 18,2 | ... | ... | ... |
| деятельность в области здравоохранения и социальных услуг | ... | ... | - | - |
| деятельность в области культуры, спорта, организации досуга и развлечений | - | - | - | - |
| предоставление прочих видов услуг | ... | ... | - | - |

¹⁾ См. сноску¹⁾ на с. 7.

Задолженность организаций по полученным кредитам банков и займам на конец сентября 2022 г. составила 2409,7 млрд рублей, в том числе просроченная – 1,0 млрд рублей, или 0,04% общего объема задолженности по полученным кредитам банков и займам (на конец сентября 2021 г. – 0,1%, на конец августа 2022 г. – 0,04%).

Просроченная дебиторская задолженность на конец сентября 2022 г. составила 49,5 млрд рублей, или 3,4% общего объема дебиторской задолженности (на конец сентября 2021 г. – 4,1%, на конец августа 2022 г. – 4,5%).

Динамика просроченной дебиторской задолженности организаций
(на конец месяца; миллионов рублей)

| | Просроченная дебиторская задолженность | Из нее покупателей и заказчиков |
|-----------------|--|---------------------------------|
| 2021 г. | | |
| Январь | 75570,6 | 52637,5 |
| Февраль | 69755,0 | 47856,2 |
| Март | 70768,7 | 45319,4 |
| Апрель | 71609,4 | 47058,8 |
| Май | 64350,3 | 39645,1 |
| Июнь | 54829,7 | 30075,3 |
| Июль | 46505,0 | 31378,6 |
| Август | 51516,1 | 34268,3 |
| Сентябрь | 49269,4 | 38833,9 |
| Октябрь | 49331,1 | 39653,1 |
| Ноябрь | 57672,4 | 48035,7 |
| Декабрь | 55055,8 | 44969,0 |
| 2022 г. | | |
| Январь | 52351,1 | 42122,2 |
| Февраль | 49531,4 | 38128,3 |
| Март | 63020,4 | 49869,1 |
| Апрель | 56836,1 | 42501,1 |
| Май | 60165,1 | 47109,6 |
| Июнь | 55170,6 | 42873,8 |
| Июль | 63448,3 | 50254,7 |
| Август | 64262,8 | 51172,6 |
| Сентябрь | 49477,7 | 36216,6 |

Просроченная дебиторская задолженность организаций
по видам экономической деятельности в сентябре 2022 года
(на конец месяца; миллионов рублей)

| | Просроченная дебиторская задолженность | Из нее покупателей и заказчиков |
|---|--|---------------------------------|
| Всего | 49477,7 | 36216,6 |
| в том числе по видам экономической деятельности: | | |
| сельское, лесное хозяйство, охота, рыболовство и рыбоводство | 567,4 | 567,1 |
| добыча полезных ископаемых | 14544,4 | 11899,4 |
| в том числе: | | |
| добыча угля | 127,7 | ... ¹⁾ |
| добыча нефти и природного газа | 13540,1 | 11196,4 |
| добыча металлических руд | ... | ... |
| добыча прочих полезных ископаемых | ... | ... |
| предоставление услуг в области добычи полезных ископаемых | ... | ... |
| обрабатывающие производства | 5809,2 | 3817,8 |
| в том числе: | | |
| производство пищевых продуктов | 51,9 | 51,9 |
| производство напитков | ... | ... |
| производство текстильных изделий | - | - |

| | Просроченная дебиторская задолженность | Из нее покупателей и заказчиков |
|---|--|---------------------------------------|
| производство одежды | - | - |
| обработка древесины и производство изделий из дерева и пробки, кроме мебели, производство изделий соломки | 449,1 | 402,8 |
| производство бумаги и бумажных изделий | - | - |
| производство кокса и нефтепродуктов | ... | ... |
| производство химических веществ и химических продуктов | ... | ... |
| производство лекарственных средств и материалов, применяемых в медицинских целях | - | - |
| производство резиновых и пластмассовых изделий | ... | ... |
| производство прочей неметаллической минеральной продукции | 223,2 | 145,0 |
| производство металлургическое | 1127,4 | 873,0 |
| производство готовых металлических изделий, кроме машин и оборудования | ... | ... |
| производство компьютеров, электронных и оптических изделий | - | - |
| производство электрического оборудования | ... | ... |
| производство машин и оборудования, не включенных в другие группировки | 271,1 | 271,0 |
| производство автотранспортных средств, прицепов и полуприцепов | ... | ... |
| производство прочих транспортных средств и оборудования | 2013,8 | 466,7 |
| производство мебели | - | - |
| ремонт и монтаж машин и оборудования | 1018,7 | 1008,3 |
| обеспечение электрической энергией, газом и паром; кондиционирование воздуха | 13871,9 | 11249,0 |
| водоснабжение; водоотведение, организация сбора и утилизации отходов, деятельность по ликвидации загрязнений | 792,1 | 567,1 |
| строительство | 2359,3 | 1701,2 |
| торговля оптовая и розничная; ремонт автотранспортных средств и мотоциклов | 2049,5 | 2025,7 |
| транспортировка и хранение | 1437,5 | 1136,7 |
| деятельность гостиниц и предприятий общественного питания | 15,6 | 6,2 |
| деятельность в области информации и связи | ... | ... |
| деятельность финансовая и страховая | ... | ... |
| деятельность по операциям с недвижимым имуществом | 4518,4 | 2799,4 |
| деятельность профессиональная, научная и техническая | 3278,0 | 268,6 |
| деятельность административная и сопутствующие дополнительные услуги | 29,7 | 29,7 |
| образование | ... | ... |
| деятельность в области здравоохранения и социальных услуг | ... | ... |
| деятельность в области культуры, спорта, организации досуга и развлечений | ... | ... |
| предоставление прочих видов услуг | 0,4 | 0,4 |

¹⁾ См. сноску¹⁾ на с. 7.

III. СОЦИАЛЬНАЯ СФЕРА

1. УРОВЕНЬ ЖИЗНИ НАСЕЛЕНИЯ

В январе-сентябре 2022 г. объем денежных доходов населения сложился в размере 987,7 млрд рублей и увеличился на 15,5% по сравнению с январем-сентябрем 2021 г.

Объем денежных расходов населения составил 914,8 млрд рублей и по отношению к январю-сентябрю 2021 г. вырос на 12,0%.

Население израсходовало средств на покупку товаров и оплату услуг 763,7 млрд рублей, что на 11,2% больше, чем в январе-сентябре 2021 г.

Основные показатели, характеризующие уровень жизни населения

| | III квартал 2022 г. | В % к | | Январь-сентябрь 2022 г. в % к январю-сентябрю 2021 г. | Справочно | | |
|---|------------------------|------------------------------|-----------------------------|---|------------------------------|-----------------------------|---|
| | | III квар- талу 2021 г. | II квар- талу 2022 г. | | III квартал 2021 г. в % к | | январь-сентябрь 2021 г. в % к январю-сентябрю 2020 г. |
| | | | | | III квар- талу 2020 г. | II квар- талу 2021 г. | |
| Денежные доходы населения¹⁾: | | | | | | | |
| денежные доходы в среднем на душу населения, рублей в месяц | 40650,4 | 115,2 | 100,6 | 115,8 | 110,7 | 99,5 | 107,3 |
| реальные денежные доходы | х | 100,4 | 101,8 | 100,5 | 102,6 | 98,0 | 100,4 |
| реальные располагаемые денежные доходы | х | 99,6 | 101,2 | 100,6 | 103,2 | 99,0 | 100,3 |

¹⁾ Данные за 2021 г. – предварительные, за 2022 г. – оценка.

| | Сен- тябрь 2022 г. | В % к | | Январь-сентябрь 2022 г. в % к январю-сентябрю 2021 г. | Справочно | | |
|--|--------------------------|--------------------------|-------------------------|---|---------------------------|-------------------------|---|
| | | сен- тябрю 2021 г. | авгу- сту 2022 г. | | сентябрь 2021 г. в % к | | январь-сентябрь 2021 г. в % к январю-сентябрю 2020 г. |
| | | | | | сен- тябрю 2020 г. | авгу- сту 2021 г. | |
| Среднемесячная начисленная заработная плата работников организаций: | | | | | | | |
| номинальная, рублей | 68334,9 | 117,5 | 105,6 | 117,9 | 110,1 | 105,5 | 109,1 |
| реальная | х | 103,4 | 105,7 | 102,6 | 102,0 | 104,9 | 102,5 |

| | Октябрь 2022 г. | В % к | | Справочно | |
|---|--------------------|--------------------|-----------------|-----------------------|-----------------|
| | | октябрю 2021 г. | июлю 2022 г. | октябрь 2021 г. в % к | |
| | | | | октябрю 2020 г. | июлю 2021 г. |
| Пенсии¹⁾: | | | | | |
| средний размер назначенных пенсий, рублей | 19755,9 | 116,6 | 100,7 | 105,4 | 100,3 |
| реальный размер назначенных пенсий | х | 103,5 | х | 96,9 | х |

¹⁾ По данным отделения Пенсионного фонда Российской Федерации по Красноярскому краю; по состоянию на первое число отчетного месяца.

1.1. Денежные доходы населения

Среднедушевые денежные доходы населения в III квартале 2022 г. составили 40650,4 рубля и по сравнению с соответствующим периодом предыдущего года увеличились на 15,2%.

Реальные денежные доходы в III квартале 2022 г. по отношению к III кварталу 2021 г. выросли на 0,4%.

Реальные располагаемые денежные доходы в III квартале 2022 г. по отношению к аналогичному периоду предыдущего года сократились на 0,4%.

Динамика денежных доходов населения¹⁾

| | Денежные доходы в расчете на душу населения, рублей в месяц | В % к | | Реальные денежные доходы, в % к | | Реальные располагаемые денежные доходы, в % к | |
|------------------------|---|---|---------------------|---|---------------------|---|---------------------|
| | | соответствующему периоду предыдущего года | предыдущему периоду | соответствующему периоду предыдущего года | предыдущему периоду | соответствующему периоду предыдущего года | предыдущему периоду |
| 2021 г. | | | | | | | |
| I квартал | 29012,1 | 103,1 | 75,9 | 97,5 | 74,0 | 97,2 | 73,4 |
| II квартал | 35477,5 | 107,6 | 122,3 | 100,7 | 119,7 | 99,8 | 120,5 |
| I полугодие | 32244,8 | 105,6 | х | 99,3 | х | 98,7 | х |
| III квартал | 35298,3 | 110,7 | 99,5 | 102,6 | 98,0 | 103,2 | 99,0 |
| Январь-сентябрь | 33262,6 | 107,3 | х | 100,4 | х | 100,3 | х |
| IV квартал | 42856,3 | 112,1 | 121,4 | 102,6 | 118,3 | 102,7 | 117,3 |
| Год | 35703,1 | 108,6 | х | 101,2 | х | 101,1 | х |
| 2022 г. | | | | | | | |
| I квартал | 34481,1 | 118,9 | 80,5 | 105,3 | 75,9 | 105,6 | 75,5 |
| II квартал | 40424,8 | 113,9 | 117,2 | 96,7 | 109,9 | 97,4 | 111,1 |
| I полугодие | 37452,9 | 116,2 | х | 100,7 | х | 101,2 | х |
| III квартал | 40650,4 | 115,2 | 100,6 | 100,4 | 101,8 | 99,6 | 101,2 |
| Январь-сентябрь | 38518,8 | 115,8 | х | 100,5 | х | 100,6 | х |

¹⁾ Данные за 2021 г. – предварительные, за 2022 г. – оценка.

Реальные располагаемые денежные доходы населения¹⁾
(в процентах к среднеквартальному значению 2019 года)

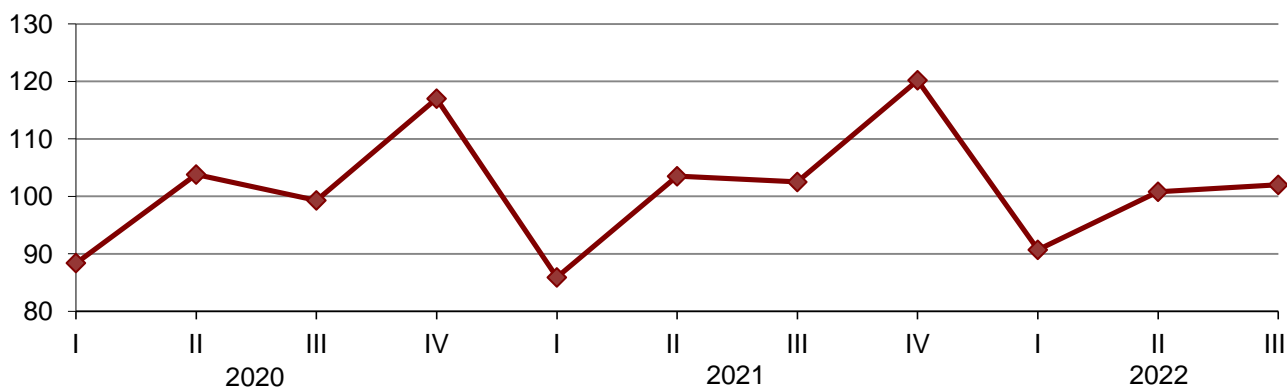

¹⁾ Данные за 2021 г. – предварительные, за 2022 г. – оценка.

Среднемесячная номинальная начисленная заработная плата работников организаций края в январе-сентябре 2022 г. составила 68514,9 рубля и по сравнению с соответствующим периодом предыдущего года увеличилась на 17,9%, в сентябре 2022 г. – 68334,9 рубля и увеличилась на 17,5%, по сравнению с августом 2022 г. – на 5,6%.

| | Среднемесячная номинальная начисленная заработная плата, рублей | В % к ¹⁾ | | Реальная начисленная заработная плата в % к | |
|------------------------|---|---|---------------------|---|---------------------|
| | | соответствующему периоду предыдущего года | предыдущему периоду | соответствующему периоду предыдущего года | предыдущему периоду |
| 2021 г. | | | | | |
| Январь | 53714,9 | 107,3 | 77,4 | 102,1 | 77,0 |
| Февраль | 52596,0 | 108,3 | 97,6 | 102,8 | 96,7 |
| Март | 56163,5 | 109,3 | 106,8 | 103,6 | 106,4 |
| I квартал | 54216,2 | 108,4 | 93,6 | 103,0 | 91,6 |
| Апрель | 61576,4 | 111,2 | 109,6 | 105,2 | 108,7 |
| Май | 60649,1 | 102,0 | 98,5 | 95,7 | 97,6 |
| Июнь | 66780,9 | 116,4 | 110,1 | 108,8 | 109,6 |
| II квартал | 63004,9 | 109,8 | 116,2 | 103,2 | 113,7 |
| I полугодие | 58607,3 | 109,1 | х | 103,1 | х |
| Июль | 57147,9 | 108,4 | 85,6 | 101,1 | 85,1 |
| Август | 54860,6 | 107,9 | 96,0 | 100,4 | 96,0 |
| Сентябрь | 58071,9 | 110,1 | 105,5 | 102,0 | 104,9 |
| III квартал | 56756,0 | 108,9 | 90,1 | 101,3 | 88,7 |
| Январь-сентябрь | 57993,6 | 109,1 | х | 102,5 | х |
| Октябрь | 59055,9 | 111,1 | 101,7 | 102,2 | 100,5 |
| Ноябрь | 59890,6 | 114,7 | 101,4 | 105,3 | 100,2 |
| Декабрь | 79809,6 | 114,3 | 133,3 | 104,8 | 132,0 |
| IV квартал | 66263,6 | 113,4 | 116,8 | 104,2 | 113,7 |
| Год | 60608,4 | 111,4 | х | 104,1 | х |
| 2022 г. | | | | | |
| Январь | 62361,9 | 115,5 | 78,1 | 105,4 | 77,3 |
| Февраль | 59812,4 | 113,2 | 95,3 | 103,1 | 94,3 |
| Март | 77822,3 | 138,3 | 130,1 | 116,6 | 120,0 |
| I квартал | 66810,8 | 122,9 | 100,8 | 109,1 | 95,3 |
| Апрель | 67793,2 | 109,9 | 87,1 | 92,1 | 85,9 |
| Май | 70188,7 | 115,4 | 103,5 | 98,3 | 104,2 |

| | Среднемесячная номинальная начисленная заработная плата, рублей | В % к ¹⁾ | | Реальная начисленная заработная плата в % к | |
|------------------------|---|---|---------------------|---|---------------------|
| | | соответствующему периоду предыдущего года | предыдущему периоду | соответствующему периоду предыдущего года | предыдущему периоду |
| Июнь | 73641,1 | 110,0 | 104,9 | 94,9 | 105,7 |
| II квартал | 70550,6 | 111,7 | 105,6 | 95,1 | 99,0 |
| I полугодие | 68684,1 | 116,9 | х | 101,5 | х |
| Июль | 71463,0 | 124,7 | 97,0 | 108,1 | 96,9 |
| Август | 64734,3 | 117,5 | 90,6 | 102,7 | 91,3 |
| Сентябрь | 68334,9 | 117,5 | 105,6 | 103,4 | 105,7 |
| III квартал | 68175,1 | 119,9 | 96,6 | 104,8 | 97,8 |
| Январь-сентябрь | 68514,9 | 117,9 | х | 102,6 | х |

¹⁾ Темпы роста (снижения) рассчитываются по сопоставимой совокупности организаций отчетного и предыдущих периодов.

Среднемесячная начисленная заработная плата работников организаций (без выплат социального характера) по видам экономической деятельности

| | Сентябрь 2022 г. | | | Январь-сентябрь 2022 г. | | |
|--|------------------|------------------|-----------------|-------------------------|-------------------------|--|
| | рублей | В % к | | рублей | В % к | |
| | | сентябрю 2021 г. | августу 2022 г. | | январю-сентябрю 2021 г. | обще-краевому уровню среднемесячной заработной платы |
| Всего | 68334,9 | 117,5 | 105,6 | 68514,9 | 117,9 | 100 |
| из них: | | | | | | |
| сельское, лесное хозяйство, охота, рыболовство и рыбоводство | 53498,4 | 122,9 | 113,1 | 44464,8 | 120,9 | 64,9 |
| в том числе: | | | | | | |
| растениеводство и животноводство, охота и предоставление соответствующих услуг в этих областях | 50428,5 | 123,6 | 119,4 | 39122,1 | 118,6 | 57,1 |
| лесоводство и лесозаготовки | 61124,8 | 122,0 | 103,7 | 56357,0 | 124,2 | 82,3 |
| рыболовство и рыбоводство | 34581,0 | 99,5 | 98,7 | 35081,3 | 127,7 | 51,2 |
| добыча полезных ископаемых | 126788,0 | 112,7 | 94,4 | 142007,1 | 116,0 | в 2,1 р. |
| в том числе: | | | | | | |
| добыча угля | 61257,9 | 115,3 | 91,3 | 66180,9 | 116,2 | 96,6 |
| добыча нефти и природного газа | 139078,7 | 103,4 | 84,8 | 165146,3 | 100,0 | в 2,4 р. |
| добыча металлических руд | 137917,9 | 114,1 | 101,6 | 154736,9 | 122,0 | в 2,3 р. |
| добыча прочих полезных ископаемых | 84806,9 | 118,0 | 98,1 | 91615,5 | 131,4 | 133,7 |
| предоставление услуг в области добычи полезных ископаемых | 129329,4 | 118,1 | 89,7 | 137191,8 | 118,0 | в 2,0 р. |
| обрабатывающие производства | 76635,7 | 113,8 | 98,9 | 83668,1 | 121,1 | 122,1 |
| из них: | | | | | | |
| производство пищевых продуктов | 41498,6 | 115,9 | 98,7 | 40128,7 | 116,5 | 58,6 |

| | Сентябрь 2022 г. | | | Январь-сентябрь 2022 г. | | |
|---|------------------|---------------------|--------------------|-------------------------|--------------------------------|---|
| | рублей | в % к | | рублей | в % к | |
| | | сентябрю 2021 г. | августу 2022 г. | | январю- сентябрю 2021 г. | обще- краевому уровню среднеме- сячной заработ- ной платы |
| производство напитков | 57937,2 | 111,6 | 104,8 | 56375,7 | 110,9 | 82,3 |
| производство текстильных изделий | 28213,2 | 112,8 | 90,0 | 31481,4 | 123,5 | 45,9 |
| производство одежды | 10241,7 | 121,2 | 101,2 | 9575,9 | 110,8 | 14,0 |
| производство кожи и изделий из кожи | 38317,6 | 122,2 | 101,2 | 33586,3 | 119,6 | 49,0 |
| обработка древесины и производство изделий из дерева и пробки, кроме мебели, производство изделий из соломки и материалов для плетения | 47640,0 | 116,4 | 95,7 | 49196,4 | 116,5 | 71,8 |
| производство бумаги и бумажных изделий | 58122,3 | 172,4 | 100,0 | 53434,4 | 167,9 | 78,0 |
| деятельность полиграфическая и копирование носителей информации | 32163,1 | 123,1 | 100,3 | 29948,0 | 116,2 | 43,7 |
| производство кокса и нефтепродуктов | 88671,0 | 112,1 | 79,3 | 111680,9 | 106,8 | 163,0 |
| производство химических веществ и химических продуктов | 78911,8 | 109,4 | 92,7 | 88274,2 | 104,8 | 128,8 |
| производство лекарственных средств и материалов, применяемых в медицинских целях | 56454,7 | 107,3 | 107,4 | 59729,6 | 114,9 | 87,2 |
| производство резиновых и пластмассовых изделий | 39668,0 | 111,2 | 103,0 | 39140,2 | 111,3 | 57,1 |
| производство прочей неметаллической минеральной продукции | 64596,2 | 107,9 | 96,7 | 68170,1 | 120,9 | 99,5 |
| производство металлургическое | 118098,7 | 115,2 | 100,3 | 135470,6 | 125,3 | 197,7 |
| производство готовых металлических изделий, кроме машин и оборудования | 49823,8 | 114,5 | 102,1 | 50584,7 | 119,6 | 73,8 |
| производство компьютеров, электронных и оптических изделий | 70742,8 | 114,0 | 102,8 | 69253,0 | 116,1 | 101,1 |
| производство электрического оборудования | 39868,6 | 107,9 | 95,4 | 38421,0 | 110,6 | 56,1 |
| производство машин и оборудования, не включенных в другие группировки | 75324,2 | 119,9 | 99,0 | 74476,4 | 123,2 | 108,7 |

| | Сентябрь 2022 г. | | | Январь-сентябрь 2022 г. | | |
|---|------------------|---------------------|--------------------|-------------------------|--------------------------------|---|
| | рублей | в % к | | рублей | в % к | |
| | | сентябрю 2021 г. | августу 2022 г. | | январю- сентябрю 2021 г. | обще- краевому уровню среднеме- сячной заработ- ной платы |
| производство автотранспортных средств, прицепов и полуприцепов | 64362,0 | 99,1 | 93,8 | 71154,0 | 117,1 | 103,9 |
| производство прочих транспортных средств и оборудования | 58206,7 | 107,6 | 97,2 | 58828,4 | 107,2 | 85,9 |
| производство мебели | 26221,3 | 94,5 | 100,4 | 25691,9 | 97,9 | 37,5 |
| производство прочих готовых изделий | 30085,7 | 106,2 | 92,3 | 30728,5 | 119,6 | 44,8 |
| ремонт и монтаж машин и оборудования | 104256,9 | 112,1 | 101,1 | 118779,7 | 124,7 | 173,4 |
| обеспечение электрической энергией, газом и паром; кондиционирование воздуха | 71988,1 | 119,0 | 97,6 | 75086,0 | 120,8 | 109,6 |
| водоснабжение; водоотведение, организация сбора и утилизации отходов, деятельность по ликвидации загрязнений | 59649,2 | 113,4 | 99,3 | 63040,8 | 114,4 | 92,0 |
| строительство | 76512,3 | 128,2 | 95,7 | 77353,5 | 134,7 | 112,9 |
| торговля оптовая и розничная; ремонт автотранспортных средств и мотоциклов | 45649,7 | 116,2 | 99,2 | 45064,5 | 119,4 | 65,8 |
| транспортировка и хранение | 77934,8 | 121,3 | 99,5 | 77906,4 | 122,1 | 113,7 |
| деятельность гостиниц и предприятий общественного питания | 39224,4 | 106,3 | 102,8 | 39400,8 | 110,4 | 57,5 |
| деятельность в области информации и связи | 70224,2 | 119,7 | 97,0 | 72256,9 | 117,0 | 105,5 |
| деятельность финансовая и страховая | 72546,2 | 102,5 | 91,2 | 75556,4 | 108,7 | 110,3 |
| деятельность по операциям с недвижимым имуществом | 42310,2 | 106,2 | 101,0 | 41657,6 | 106,4 | 60,8 |
| деятельность профессиональная, научная и техническая | 83371,7 | 114,7 | 97,2 | 90617,7 | 119,6 | 132,3 |
| из нее научные исследования и разработки | 86399,7 | 109,7 | 102,7 | 86774,4 | 110,9 | 126,7 |
| деятельность административная и сопутствующие дополнительные услуги | 48520,0 | 109,9 | 99,7 | 49127,1 | 118,6 | 71,7 |
| государственное управление и обеспечение военной безопасности; социальное обеспечение | 69720,9 | 105,0 | 113,0 | 65258,2 | 106,3 | 95,2 |
| образование | 55353,0 | 133,2 | 191,4 | 48369,2 | 114,1 | 70,6 |

| | Сентябрь 2022 г. | | | Январь-сентябрь 2022 г. | | |
|--|------------------|---------------------|--------------------|-------------------------|--------------------------------|---|
| | рублей | в % к | | рублей | в % к | |
| | | сентябрю 2021 г. | августу 2022 г. | | январю- сентябрю 2021 г. | обще- краевому уровню среднеме- сячной заработ- ной платы |
| деятельность в области здравоохранения и социальных услуг | 57389,0 | 121,6 | 106,8 | 54286,0 | 110,3 | 79,2 |
| деятельность в области культуры, спорта, организации досуга и развлечений | 61919,8 | 119,5 | 123,6 | 55693,7 | 114,6 | 81,3 |
| предоставление прочих видов услуг | 44459,4 | 105,0 | 96,4 | 44622,9 | 105,9 | 65,1 |

Просроченная задолженность по заработной плате (по данным, полученным от организаций, кроме субъектов малого предпринимательства). Суммарная задолженность по заработной плате по кругу наблюдаемых видов экономической деятельности на 1 ноября 2022 г. составила 39,5 млн рублей и по сравнению с 1 октября 2022 г. уменьшилась на 3,3%.

Динамика просроченной задолженности по заработной плате¹⁾
(на начало месяца)

| | Просроченная задолженность по заработной плате | | В том числе задолженность | | | | Численность работников, перед которыми имеется просроченная задолженность по заработной плате, тыс. человек |
|----------------|--|--------------------------|--|--------------------------|--------------------------------------|--------------------------|---|
| | | | из-за несвоевременного получения денежных средств из бюджетов всех уровней | | из-за отсутствия собственных средств | | |
| | млн рублей | в % к предыдущему месяцу | млн рублей | в % к предыдущему месяцу | млн рублей | в % к предыдущему месяцу | |
| 2021 г. | | | | | | | |
| Январь | 55,4 | 77,5 | - | - | 55,4 | 77,5 | 1,2 |
| Февраль | 52,3 | 94,4 | - | - | 52,3 | 94,4 | 1,0 |
| Март | 45,3 | 86,6 | - | - | 45,3 | 86,6 | 0,8 |
| Апрель | 44,7 | 98,6 | - | - | 44,7 | 98,6 | 1,0 |
| Май | 46,3 | 103,7 | - | - | 46,3 | 103,7 | 1,0 |
| Июнь | 46,2 | 99,7 | - | - | 46,2 | 99,7 | 1,0 |
| Июль | 44,2 | 95,8 | - | - | 44,2 | 95,8 | 0,9 |
| Август | 46,3 | 104,6 | - | - | 46,3 | 104,6 | 0,9 |
| Сентябрь | 45,5 | 98,3 | - | - | 45,5 | 98,3 | 0,9 |
| Октябрь | 45,1 | 99,2 | - | - | 45,1 | 99,2 | 0,9 |
| Ноябрь | 49,0 | 108,6 | - | - | 49,0 | 108,6 | 1,0 |
| Декабрь | 46,4 | 94,6 | - | - | 46,4 | 94,6 | 1,0 |
| 2022 г. | | | | | | | |
| Январь | 46,2 | 99,6 | - | - | 46,2 | 99,6 | 1,0 |
| Февраль | 45,9 | 99,3 | - | - | 45,9 | 99,3 | 1,0 |
| Март | 46,2 | 100,6 | - | - | 46,2 | 100,6 | 0,8 |

| | Просроченная задолженность по заработной плате | | В том числе задолженность | | | | Численность работников, перед которыми имеется просроченная задолженность по заработной плате, тыс. человек |
|---------------|--|--------------------------|--|--------------------------|--------------------------------------|--------------------------|---|
| | | | из-за несвоевременного получения денежных средств из бюджетов всех уровней | | из-за отсутствия собственных средств | | |
| | млн рублей | в % к предыдущему месяцу | млн рублей | в % к предыдущему месяцу | млн рублей | в % к предыдущему месяцу | |
| Апрель | 48,5 | 104,9 | - | - | 48,5 | 104,9 | 0,8 |
| Май | 47,0 | 97,0 | - | - | 47,0 | 97,0 | 0,8 |
| Июнь | 49,6 | 105,4 | - | - | 49,6 | 105,4 | 0,8 |
| Июль | 45,7 | 92,1 | - | - | 45,7 | 92,1 | 0,7 |
| Август | 41,0 | 89,8 | - | - | 41,0 | 89,8 | 0,7 |
| Сентябрь | 41,0 | 99,9 | - | - | 41,0 | 99,9 | 0,6 |
| Октябрь | 40,9 | 99,7 | - | - | 40,9 | 99,7 | 0,6 |
| Ноябрь | 39,5 | 96,7 | - | - | 39,5 | 96,7 | 0,6 |

¹⁾ По наблюдаемым видам экономической деятельности (см. методологические пояснения).

На 1 ноября 2022 г. в полном объеме просроченная задолженность по заработной плате приходилась на долги, образовавшиеся в 2020 г. и ранее, из-за отсутствия собственных средств организаций. Задолженность из-за несвоевременного получения денежных средств из бюджетов всех уровней на 1 ноября 2022 г. отсутствовала.

Просроченная задолженность по заработной плате по видам экономической деятельности на 1 ноября 2022 года

| | Всего | В том числе из-за отсутствия собственных средств |
|---|--------------|--|
| Миллионов рублей | | |
| Всего | 39,5 | 39,5 |
| в том числе по видам экономической деятельности: | | |
| добыча полезных ископаемых | 4,7 | 4,7 |
| обрабатывающие производства | 10,2 | 10,2 |
| в том числе: | | |
| производство пищевых продуктов | 10,2 | 10,2 |
| производство готовых металлических изделий, кроме машин и оборудования | 0,0 | 0,0 |
| строительство | 18,3 | 18,3 |
| транспорт | 6,3 | 6,3 |
| В % к 1 октября 2022 г. | | |
| Всего | 96,7 | 96,7 |
| в том числе по видам экономической деятельности: | | |
| добыча полезных ископаемых | 100,0 | 100,0 |
| обрабатывающие производства | 99,6 | 99,6 |
| в том числе: | | |
| производство пищевых продуктов | 100,0 | 100,0 |
| производство готовых металлических изделий, кроме машин и оборудования | 25,0 | 25,0 |
| строительство | 93,3 | 93,3 |
| транспорт | 100,0 | 100,0 |

Пенсии. По состоянию на 1 октября 2022 г. численность пенсионеров, состоящих на учете в отделении Пенсионного фонда Российской Федерации по Красноярскому краю, составила 816,7 тыс. человек.

Изменение среднего размера назначенных пенсий, а также соотношение его со средней заработной платой (по полному кругу организаций) характеризуются следующими данными:

(на начало месяца)

| | Средний размер назначенных пенсий, рублей | Реальный размер назначенных пенсий в % к соответствующему периоду предыдущего года | Средний размер назначенных пенсий в % к среднему размеру начисленной заработной платы работников организаций |
|----------------|---|--|--|
| 2021 г. | | | |
| Январь | 16815,1 | 100,6 | 31,3 |
| Апрель | 16887,8 | 99,8 | 27,4 |
| Июль | 16895,8 | 98,4 | 29,6 |
| Октябрь | 16944,7 | 96,9 | 28,7 |
| 2022 г. | | | |
| Январь | 18023,2 | 97,8 | 28,9 |
| Апрель | 18129,9 | 90,0 | 26,7 |
| Июль | 19627,5 | 100,7 | 27,5 |
| Октябрь | 19755,9 | 103,5 | ...¹⁾ |

¹⁾ Данные публикуются после получения отчетных данных о среднем размере начисленной заработной платы работников организаций.

1.2. Использование денежных доходов населения

Динамика денежных доходов и расходов населения¹⁾ (миллионов рублей)

| | Денежные доходы населения | Денежные расходы населения | Прирост (+), уменьшение (-) сбережений населения |
|------------------------|---------------------------|----------------------------|--|
| 2021 г. | | | |
| I квартал | 248567,1 | 251238,9 | -2671,8 |
| II квартал | 303960,8 | 276260,2 | +27700,6 |
| I полугодие | 552527,9 | 527499,1 | +25028,8 |
| III квартал | 302425,0 | 289282,5 | +13142,5 |
| Январь-сентябрь | 854952,9 | 816781,6 | +38171,3 |
| IV квартал | 367179,4 | 321828,3 | +45351,2 |
| Год | 1222132,3 | 1138609,8 | +83522,5 |
| 2022 г. | | | |
| I квартал | 294727,0 | 293565,5 | +1161,5 |
| II квартал | 345530,9 | 303454,7 | +42076,2 |
| I полугодие | 640257,9 | 597020,2 | +43237,7 |
| III квартал | 347460,0 | 317730,0 | +29730,0 |
| Январь-сентябрь | 987717,9 | 914750,3 | +72967,7 |

¹⁾ Данные за 2021 г. – предварительные, за 2022 г. – оценка.

Структура использования денежных доходов населения¹⁾
(в процентах)

| | Денежные доходы | Из них использовано на | | | | |
|------------------------|-----------------|--|---|---|--|--|
| | | покупку товаров и оплату услуг ²⁾ | оплату обязательных платежей и взносов и прочие расходы | прирост (+), уменьшение (-) сбережений ^{3),4)} | из них в наличных деньгах на руках в рублях и иностранной валюте ⁴⁾ | |
| 2021 г. | | | | | | |
| I квартал | 100 | 85,2 | 15,9 | -1,1 | +5,1 | |
| II квартал | 100 | 75,6 | 15,3 | +9,1 | +9,6 | |
| I полугодие | 100 | 79,9 | 15,6 | +4,5 | +7,6 | |
| III квартал | 100 | 81,1 | 14,5 | +4,3 | +6,8 | |
| Январь-сентябрь | 100 | 80,3 | 15,2 | +4,5 | +7,3 | |
| IV квартал | 100 | 72,1 | 15,5 | +12,4 | +6,5 | |
| Год | 100 | 77,9 | 15,3 | +6,8 | +7,1 | |
| 2022 г. | | | | | | |
| I квартал | 100 | 83,7 | 15,9 | +0,4 | +6,9 | |
| II квартал | 100 | 73,1 | 14,7 | +12,2 | -3,7 | |
| I полугодие | 100 | 78,0 | 15,3 | +6,8 | +1,2 | |
| III квартал | 100 | 76,1 | 15,4 | +8,6 | +12,9 | |
| Январь-сентябрь | 100 | 77,3 | 15,3 | +7,4 | +5,3 | |

¹⁾ Данные за 2021 г. – предварительные, за 2022 г. – оценка.

²⁾ С учетом объема платежей за товары (работы, услуги) зарубежным поставщикам за безналичный и наличный расчет.

³⁾ Сбережения включают прирост (уменьшение) вкладов, приобретение ценных бумаг, изменение средств на счетах индивидуальных предпринимателей, приобретение недвижимости, покупку населением скота и птицы, наличные деньги на руках за минусом изменения задолженности по кредитам и величины реализации финансовых активов.

⁴⁾ Знак «+» означает прирост сбережений (вкладов на счетах, увеличение денег на руках); знак «-» означает уменьшение сбережений (отток вкладов со счетов, уменьшение денег на руках).

Изменения в структуре использования денежных доходов населения
(в процентах к денежным доходам)

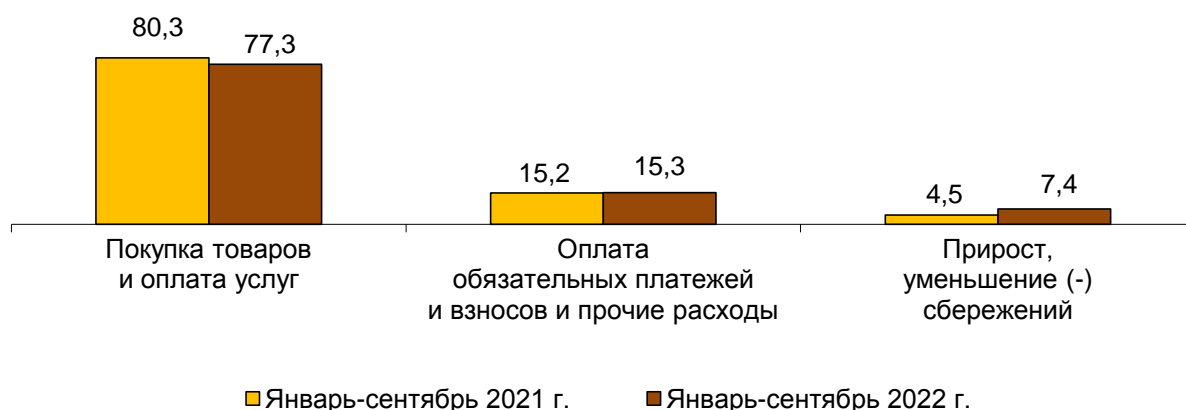

2. ЗАНЯТОСТЬ И БЕЗРАБОТИЦА

По итогам выборочного обследования рабочей силы в августе-октябре 2022 г. численность рабочей силы в возрасте 15 лет и старше составила 1442,9 тыс. человек, или 62,3% общей численности населения края соответствующего возраста, в их числе 1404,8 тыс. человек классифицировались как занятые экономической деятельностью, 38,1 тыс. человек – как безработные, соответствующие критериям Международной организации труда (т.е. не имели работы или доходного занятия, искали работу и были готовы приступить к ней в обследуемую неделю).

Динамика численности рабочей силы в возрасте 15 лет и старше¹⁾

| | Рабочая сила, тыс. человек | В том числе | | Уровень участия в составе рабочей силы, % | Уровень занятости, % | Уровень безра- ботицы, % |
|--------------------------------------|----------------------------------|---------------|------------------|---|----------------------------|-----------------------------------|
| | | занятые | безра- ботные | | | |
| 2021 г. | | | | | | |
| Ноябрь 2020 г. – январь 2021 г. | 1448,5 | 1376,5 | 72,1 | 62,2 | 59,1 | 5,0 |
| Декабрь 2020 г. – февраль 2021 г. | 1450,0 | 1382,2 | 67,8 | 62,3 | 59,4 | 4,7 |
| I квартал | | | | | | |
| (в среднем за месяц) | 1457,0 | 1395,3 | 61,7 | 62,7 | 60,0 | 4,2 |
| Февраль-апрель | 1461,2 | 1401,5 | 59,7 | 62,8 | 60,3 | 4,1 |
| Март-май | 1468,9 | 1412,7 | 56,2 | 63,2 | 60,7 | 3,8 |
| II квартал | | | | | | |
| (в среднем за месяц) | 1467,6 | 1414,2 | 53,4 | 63,1 | 60,8 | 3,6 |
| Май-июль | 1468,4 | 1415,7 | 52,7 | 63,1 | 60,9 | 3,6 |
| Июнь-август | 1465,0 | 1417,8 | 47,2 | 63,0 | 61,0 | 3,2 |
| III квартал | | | | | | |
| (в среднем за месяц) | 1467,4 | 1421,6 | 45,8 | 63,1 | 61,1 | 3,1 |
| Август-октябрь | 1461,4 | 1412,8 | 48,6 | 62,8 | 60,7 | 3,3 |
| Сентябрь-ноябрь | 1456,8 | 1407,3 | 49,5 | 62,6 | 60,5 | 3,4 |
| IV квартал | | | | | | |
| (в среднем за месяц) | 1458,4 | 1411,2 | 47,2 | 62,7 | 60,7 | 3,2 |
| Год (в среднем за месяц) | | | | | | |
| | 1462,6 | 1410,6 | 52,0 | 62,9 | 60,7 | 3,6 |
| 2022 г. | | | | | | |
| Ноябрь 2021 г. – январь 2022 г. | 1438,3 | 1396,8 | 41,5 | 61,9 | 60,1 | 2,9 |
| Декабрь 2021 г. – февраль 2022 г. | 1427,6 | 1384,8 | 42,8 | 61,6 | 59,7 | 3,0 |
| I квартал | | | | | | |
| (в среднем за месяц) | 1400,8 | 1358,6 | 42,2 | 60,5 | 58,7 | 3,0 |
| Февраль-апрель | 1415,6 | 1372,9 | 42,7 | 61,1 | 59,3 | 3,0 |
| Март-май | 1400,7 | 1363,0 | 37,7 | 60,5 | 58,9 | 2,7 |
| II квартал | | | | | | |
| (в среднем за месяц) | 1414,8 | 1374,2 | 40,6 | 61,1 | 59,3 | 2,9 |
| Май-июль | 1387,2 | 1350,0 | 37,3 | 59,9 | 58,3 | 2,7 |

| | Рабочая сила, тыс. человек | В том числе | | Уровень участия в составе рабочей силы, % | Уровень занятости, % | Уровень безработицы, % |
|-----------------------------|----------------------------|---------------|-------------|---|----------------------|------------------------|
| | | занятые | безработные | | | |
| Июнь-август | 1402,2 | 1365,4 | 36,7 | 60,5 | 59,0 | 2,6 |
| III квартал | | | | | | |
| (в среднем за месяц) | 1406,2 | 1372,6 | 33,6 | 60,7 | 59,3 | 2,4 |
| Август-октябрь | 1442,9 | 1404,8 | 38,1 | 62,3 | 60,7 | 2,6 |

¹⁾ В целях повышения представительности данных о рабочей силе показатели занятости и безработицы по субъектам Российской Федерации приводятся в среднем за последние три месяца.

Уровень занятости населения в возрасте 15 лет и старше (доля занятого населения в общей численности населения соответствующего возраста) в августе-октябре 2022 г. составил 60,7%.

Замещение рабочих мест. По данным организаций, не относящихся к субъектам малого предпринимательства, средняя численность работников которых превышает 15 человек, численность их штатных работников (без учета совместителей) в сентябре 2022 г. составила 735,8 тыс. человек (97,0% от общей численности замещенных рабочих мест). На условиях совместительства и по договорам гражданско-правового характера для работы в этих организациях привлекалось еще 22,7 тыс. человек.

По сравнению с сентябрем 2021 г. общая численность всех указанных категорий работников увеличилась на 0,3%.

Динамика числа замещенных рабочих мест в организациях
(по организациям, не относящимся к субъектам малого предпринимательства, средняя численность работников которых превышает 15 человек)

| | Сентябрь 2022 г., тысяч | В % к | | Январь-сентябрь 2022 г. | | Справочно сентябрь 2021 г. в % к | |
|--|-------------------------|------------------|-----------------|-------------------------|-------------------------------|----------------------------------|-----------------|
| | | сентябрю 2021 г. | августу 2022 г. | тысяч | в % к январю-сентябрю 2021 г. | сентябрю 2020 г. | августу 2021 г. |
| Всего замещенных рабочих мест | 758,4 | 100,3 | 100,4 | 760,4 | 100,3 | 99,6 | 99,8 |
| в том числе: | | | | | | | |
| работниками списочного состава (без внешних совместителей) | 735,8 | 100,5 | 100,2 | 737,3 | 100,4 | 99,5 | 99,8 |
| внешними совместителями | 11,1 | 104,1 | 111,3 | 10,8 | 100,3 | 100,7 | 105,2 |
| работниками, выполнявшими работы по договорам гражданско-правового характера | 11,6 | 89,6 | 100,8 | 12,2 | 95,3 | 99,7 | 96,3 |

В сентябре 2022 г. в общем количестве замещенных рабочих мест в организациях удельный вес рабочих мест лиц, выполнявших работы по гражданско-правовым договорам, и внешних совместителей, составил по 1,5%.

**Число замещенных рабочих мест в организациях
по видам экономической деятельности в сентябре 2022 года**
(по организациям, не относящимся к субъектам малого предпринимательства,
средняя численность работников которых превышает 15 человек)

| | Всего замещенных рабочих мест, тысяч | В том числе работниками | | | Число замещенных рабочих мест в % к сентябрю 2021 г. |
|--|---|--|--------------------------------------|--|--|
| | | списоч- ного состава (без внешних совмести- телей) | внеш- ними совмес- тителями | выполняв- шими работы по договорам гражданско- правового характера | |
| Всего | 758,4 | 735,8 | 11,1 | 11,6 | 100,3 |
| из них: | | | | | |
| сельское, лесное хозяйство, охота, рыболовство и рыбоводство | 24,0 | 23,2 | 0,1 | 0,7 | 97,8 |
| в том числе: | | | | | |
| растениеводство и животноводство, охота и предоставление соответствующих услуг в этих областях | 16,9 | 16,3 | ... ¹⁾ | ... | 95,3 |
| лесоводство и лесозаготовки | 7,0 | 6,8 | 0,1 | 0,2 | 104,2 |
| рыболовство и рыбоводство | 0,1 | 0,1 | ... | ... | 105,4 |
| добыча полезных ископаемых | 45,5 | 45,3 | 0,1 | 0,1 | 104,7 |
| в том числе: | | | | | |
| добыча угля | 4,6 | 4,5 | 0,0 | ... | 107,4 |
| добыча нефти и природного газа | 9,9 | 9,9 | 0,0 | ... | 112,6 |
| добыча металлических руд | 21,4 | 21,3 | 0,1 | 0,0 | 103,1 |
| добыча прочих полезных ископаемых | 1,2 | 1,2 | 0,0 | 0,0 | 98,7 |
| предоставление услуг в области добычи полезных ископаемых | 8,4 | 8,4 | 0,0 | 0,0 | 99,6 |
| обрабатывающие производства | 102,8 | 101,7 | 0,3 | 0,7 | 102,5 |
| из них: | | | | | |
| производство пищевых продуктов | 6,8 | 6,7 | 0,0 | 0,1 | 99,9 |
| производство напитков | 0,6 | 0,6 | ... | ... | 100,1 |
| производство текстильных изделий | 0,5 | 0,5 | ... | ... | 103,0 |
| производство одежды | 1,4 | 1,4 | - | - | 101,4 |
| производство кожи и изделий из кожи | ... | ... | - | - | ... |

| | Всего замещенных рабочих мест, тысяч | В том числе работниками | | | Число замещенных рабочих мест в % к сентябрю 2021 г. |
|---|---|--|--------------------------------------|--|--|
| | | списоч- ного состава (без внешних совмести- телей) | внеш- ними совмес- тителями | выполняв- шими работы по договорам гражданско- правового характера | |
| обработка древесины и производство изделий из дерева и пробки, кроме мебели, производство изделий из соломки и материалов для плетения | 10,3 | 10,1 | 0,0 | 0,1 | 107,6 |
| деятельность полиграфическая и копирование носителей информации | ... | ... | - | ... | ... |
| производство кокса и нефтепродуктов | ... | ... | - | - | ... |
| производство химических веществ и химических продуктов | 3,5 | 3,4 | 0,0 | 0,1 | 105,5 |
| производство лекарственных средств и материалов, применяемых в медицинских целях | ... | ... | ... | - | ... |
| производство резиновых и пластмассовых изделий | 0,8 | 0,8 | 0,0 | ... | 112,9 |
| производство прочей неметаллической минеральной продукции | 6,6 | 6,5 | 0,0 | 0,0 | 98,9 |
| производство металлургическое | 27,3 | 27,2 | 0,1 | 0,0 | 106,5 |
| производство готовых металлических изделий, кроме машин и оборудования | 3,2 | 3,1 | 0,0 | 0,1 | 96,9 |
| производство компьютеров, электронных и оптических изделий | 2,4 | 2,4 | 0,0 | 0,0 | 105,0 |
| производство электрического оборудования | 2,0 | 2,0 | ... | ... | 96,3 |
| производство машин и оборудования, не включенных в другие группировки | 2,3 | 2,2 | 0,0 | 0,1 | 101,6 |
| производство автотранс- портных средств, прицепов и полуприцепов | 1,7 | 1,7 | ... | - | 101,1 |
| производство прочих транспортных средств и оборудования | 11,4 | 11,3 | 0,0 | 0,0 | 93,7 |
| производство мебели | 0,3 | 0,3 | - | - | 103,3 |

| | Всего замещенных рабочих мест, тысяч | В том числе работниками | | | Число замещенных рабочих мест в % к сентябрю 2021 г. |
|---|---|--|--------------------------------------|--|--|
| | | списоч- ного состава (без внешних совмести- телей) | внеш- ними совмес- тителями | выполняв- шими работы по договорам гражданско- правового характера | |
| производство прочих готовых изделий | 0,9 | 0,9 | ... | - | 104,3 |
| ремонт и монтаж машин и оборудования | 17,7 | 17,5 | 0,0 | 0,1 | 103,0 |
| обеспечение электрической энергией, газом и паром; кондиционирование воздуха | 35,1 | 34,7 | 0,1 | 0,3 | 98,0 |
| водоснабжение; водоот- ведение, организация сбора и утилизации отходов, деятельность по ликвидации загрязнений | 10,0 | 9,8 | 0,0 | 0,1 | 100,6 |
| строительство | 27,2 | 26,5 | 0,1 | 0,5 | 115,2 |
| торговля оптовая и розничная; ремонт автотранспортных средств и мотоциклов | 42,1 | 40,9 | 0,3 | 0,9 | 102,9 |
| транспортировка и хранение деятельность гостиниц и предприятий общественного питания | 78,1 | 76,5 | 0,4 | 1,2 | 101,8 |
| деятельность в области информации и связи | 7,4 | 6,9 | 0,0 | 0,4 | 104,1 |
| деятельность финансовая и страховая | 12,3 | 11,5 | 0,1 | 0,7 | 101,8 |
| деятельность по операциям с недвижимым имуществом | 12,7 | 9,7 | 0,1 | 3,0 | 93,5 |
| деятельность профессиональная, научная и техническая | 7,0 | 6,6 | 0,2 | 0,3 | 88,6 |
| из нее научные исследования и разработки | 33,4 | 32,3 | 0,6 | 0,5 | 106,3 |
| деятельность административная и сопутствующие дополнительные услуги | 6,3 | 5,9 | 0,2 | 0,2 | 97,4 |
| государственное управление и обеспечение военной безопасности; социальное обеспечение | 18,2 | 17,6 | 0,4 | 0,2 | 101,6 |
| образование | 76,9 | 76,2 | 0,3 | 0,4 | 96,7 |
| деятельность в области здравоохранения и социальных услуг | 113,3 | 108,2 | 4,5 | 0,6 | 98,5 |
| | 88,6 | 86,2 | 2,1 | 0,3 | 96,3 |

| | Всего замещенных рабочих мест, тысяч | В том числе работниками | | | Число замещенных рабочих мест в % к сентябрю 2021 г. |
|--|---|--|--------------------------------------|--|--|
| | | списоч- ного состава (без внешних совмести- телей) | внеш- ними совмес- тителями | выполняв- шими работы по договорам гражданско- правового характера | |
| деятельность в области культуры, спорта, организации досуга и развлечений | 22,4 | 20,5 | 1,3 | 0,7 | 100,1 |
| предоставление прочих видов услуг | 1,3 | 1,2 | 0,1 | 0,0 | 97,3 |

¹⁾ См. сноску¹⁾ на с. 7.

Прием, увольнение и неполная занятость работников организаций

(по организациям, не относящимся к субъектам малого предпринимательства,
средняя численность работников которых превышает 15 человек)

Прием и увольнение работников. В III квартале 2022 г. численность выбывших работников организаций превысила численность принятых работников на 26 человек.

В общей численности выбывших работников 71,3% составляют уволившиеся по собственному желанию, 3,2 – по соглашению сторон, 1,0% – в связи с сокращением численности работников.

В общей численности принятых в III квартале 2022 г. работников доля принятых на дополнительно введенные рабочие места составила 9,1%. Наибольшее значение этого показателя отмечено в организациях, осуществляющих деятельность в области культуры, спорта, организации досуга и развлечений, – 42,8%.

Прием и выбытие работников по видам экономической деятельности в III квартале 2022 года

| | Принято работников | | Из них на дополнительно введенные рабочие места | | Выбыло работников | | Из них по собственному желанию | |
|---|-----------------------|---|--|------------------------|----------------------|---|--------------------------------------|------------------------|
| | чело- век | в % к списоч- ной числен- ности | чело- век | в % к приня- тым | чело- век | в % к списоч- ной числен- ности | чело- век | в % к выбыв- шим |
| Всего | 70951 | 9,3 | 6458 | 9,1 | 70977 | 9,3 | 50600 | 71,3 |
| в том числе: сельское, лесное хозяйство, охота, рыболовство и рыбоводство | 2409 | 10,7 | 186 | 7,7 | 2486 | 11,0 | 1714 | 68,9 |
| в том числе: растениеводство и животноводство, охота и предостав- ление соответ- ствующих услуг в этих областях | 1957 | 11,2 | 168 | 8,6 | 1761 | 10,1 | 1367 | 77,6 |

| | Принято работников | | Из них на дополнительно введенные рабочие места | | Выбыло работников | | Из них по собственному желанию | |
|--|--------------------|-----------------------------|---|----------------|-------------------|-----------------------------|--------------------------------|----------------|
| | человек | в % к списочной численности | человек | в % к принятым | человек | в % к списочной численности | человек | в % к выбывшим |
| лесоводство и лесозаготовки | 443 | 8,9 | 18 | 4,1 | 716 | 14,4 | 341 | 47,6 |
| рыболовство и рыбоводство | 9 | 8,1 | - | - | 9 | 8,1 | 6 | 66,7 |
| добыча полезных ископаемых | 2009 | 8,0 | 440 | 21,9 | 1460 | 5,8 | 857 | 58,7 |
| в том числе: | | | | | | | | |
| добыча угля | 183 | 5,0 | 7 | 3,8 | 174 | 4,7 | 116 | 66,7 |
| добыча нефти и природного газа | 586 | 7,2 | 172 | 29,4 | 326 | 4,0 | 115 | 35,3 |
| добыча металлических руд | 191 | 4,4 | 25 | 13,1 | 287 | 6,7 | 186 | 64,8 |
| добыча прочих полезных ископаемых | 79 | 15,8 | 6 | 7,6 | 60 | 12,0 | 53 | 88,3 |
| предоставление услуг в области добычи полезных ископаемых | 970 | 11,4 | 230 | 23,7 | 613 | 7,2 | 387 | 63,1 |
| обрабатывающие производства | 7412 | 6,6 | 293 | 4,0 | 8272 | 7,4 | 6269 | 75,8 |
| из них: | | | | | | | | |
| производство пищевых продуктов | 585 | 12,7 | 14 | 2,4 | 775 | 16,9 | 694 | 89,5 |
| производство напитков | 23 | 3,4 | - | - | 39 | 5,7 | 33 | 84,6 |
| производство текстильных изделий | 38 | 10,0 | 2 | 5,3 | 37 | 9,8 | 35 | 94,6 |
| производство одежды | 3 | 3,3 | - | - | 10 | 11,0 | 10 | 100,0 |
| обработка древесины и производство изделий из дерева и пробки, кроме мебели, производство изделий из соломки и материалов для плетения | 1126 | 13,7 | 72 | 6,4 | 1153 | 14,1 | 1017 | 88,2 |
| деятельность полиграфическая и копирование носителей информации | - | - | - | - | 1 | 3,7 | 1 | 100,0 |
| производство кокса и нефтепродуктов | 85 | 3,3 | - | - | 83 | 3,2 | 48 | 57,8 |
| производство химических веществ и химических продуктов | 168 | 4,7 | 14 | 8,3 | 101 | 2,9 | 76 | 75,2 |
| производство лекарственных средств и материалов, применяемых в медицинских целях | 33 | 5,1 | - | - | 30 | 4,6 | 29 | 96,7 |

| | Принято работников | | Из них на дополнительно введенные рабочие места | | Выбыло работников | | Из них по собственному желанию | |
|---|--------------------|-----------------------------|---|----------------|-------------------|-----------------------------|--------------------------------|----------------|
| | человек | в % к списочной численности | человек | в % к принятым | человек | в % к списочной численности | человек | в % к выбывшим |
| производство резиновых и пластмассовых изделий | 110 | 12,4 | 19 | 17,3 | 91 | 10,3 | 83 | 91,2 |
| производство прочей неметаллической минеральной продукции | 364 | 7,5 | 7 | 1,9 | 421 | 8,6 | 347 | 82,4 |
| производство металлургическое | 2772 | 5,9 | 50 | 1,8 | 2615 | 5,6 | 1917 | 73,3 |
| производство готовых металлических изделий, кроме машин и оборудования | 322 | 14,1 | 31 | 9,6 | 338 | 14,8 | 300 | 88,8 |
| производство компьютеров, электронных и оптических изделий | 93 | 4,0 | - | - | 52 | 2,2 | 43 | 82,7 |
| производство электрического оборудования | 190 | 9,2 | 4 | 2,1 | 252 | 12,2 | 220 | 87,3 |
| производство машин и оборудования, не включенных в другие группировки | 119 | 8,3 | 2 | 1,7 | 137 | 9,5 | 127 | 92,7 |
| производство автотранспортных средств, прицепов и полуприцепов | 25 | 1,4 | - | - | 88 | 5,0 | 72 | 81,8 |
| производство прочих транспортных средств и оборудования | 191 | 2,9 | 17 | 8,9 | 459 | 7,1 | 298 | 64,9 |
| производство мебели | 6 | 3,0 | - | - | 19 | 9,4 | 19 | 100,0 |
| производство прочих готовых изделий | 13 | 11,1 | - | - | 10 | 8,5 | 8 | 80,0 |
| ремонт и монтаж машин и оборудования | 1146 | 5,2 | 61 | 5,3 | 1561 | 7,0 | 892 | 57,1 |
| обеспечение электрической энергией, газом и паром; кондиционирование воздуха | 3214 | 8,5 | 171 | 5,3 | 2469 | 6,5 | 1629 | 66,0 |
| водоснабжение; водоотведение, организация сбора и утилизации отходов, деятельность по ликвидации загрязнений | 531 | 5,4 | 4 | 0,8 | 769 | 7,8 | 300 | 39,0 |
| строительство | 3860 | 14,5 | 521 | 13,5 | 3781 | 14,2 | 3283 | 86,8 |

| | Принято работников | | Из них на дополнительно введенные рабочие места | | Выбыло работников | | Из них по собственному желанию | |
|--|--------------------|-----------------------------|---|----------------|-------------------|-----------------------------|--------------------------------|----------------|
| | человек | в % к списочной численности | человек | в % к принятым | человек | в % к списочной численности | человек | в % к выбывшим |
| торговля оптовая и розничная; ремонт автотранспортных средств и мотоциклов | 7161 | 14,1 | 640 | 8,9 | 7382 | 14,6 | 6305 | 85,4 |
| транспортировка и хранение | 5540 | 8,8 | 335 | 6,0 | 5693 | 9,0 | 4105 | 72,1 |
| деятельность гостиниц и предприятий общественного питания | 3981 | 50,6 | 87 | 2,2 | 4064 | 51,6 | 1417 | 34,9 |
| деятельность в области информации и связи | 1085 | 8,5 | 300 | 27,6 | 859 | 6,8 | 642 | 74,7 |
| деятельность финансовая и страховая | 992 | 8,9 | 99 | 10,0 | 1028 | 9,3 | 780 | 75,9 |
| деятельность по операциям с недвижимым имуществом | 952 | 10,3 | 57 | 6,0 | 981 | 10,6 | 720 | 73,4 |
| деятельность профессиональная, научная и техническая | 3376 | 8,7 | 849 | 25,1 | 2820 | 7,3 | 1927 | 68,3 |
| из нее научные исследования и разработки | 393 | 3,3 | 13 | 3,3 | 398 | 3,3 | 236 | 59,3 |
| деятельность административная и сопутствующие дополнительные услуги | 2328 | 10,3 | 213 | 9,1 | 2068 | 9,2 | 1327 | 64,2 |
| государственное управление и обеспечение военной безопасности; социальное обеспечение | 3731 | 4,9 | 135 | 3,6 | 4174 | 5,5 | 3156 | 75,6 |
| образование | 12528 | 10,3 | 601 | 4,8 | 11818 | 9,7 | 8857 | 74,9 |
| деятельность в области здравоохранения и социальных услуг | 6316 | 6,9 | 53 | 0,8 | 7213 | 7,9 | 6062 | 84,0 |
| деятельность в области культуры, спорта, организации досуга и развлечений | 3425 | 18,4 | 1465 | 42,8 | 3506 | 18,8 | 1155 | 32,9 |
| предоставление прочих видов услуг | 101 | 10,2 | 9 | 8,9 | 134 | 13,5 | 95 | 70,9 |

На конец III квартала 2022 г. численность работников, которых требуется принять на вакантные рабочие места, составила 5,0% списочной численности работников. По видам экономической деятельности этот показатель колеблется от 0,3% – в организациях по производству автотранспортных средств, прицепов и полуприцепов, до 19,5% – в организациях по производству электрического оборудования.

Неполная занятость. В III квартале 2022 г. 3,4% списочной численности работников обследуемых организаций работали неполное рабочее время по соглашению между работником и работодателем. Доля работников, находившихся в отпусках без сохранения заработной платы по письменному заявлению работника, составила 10,7% в списочной численности работников, в простое по вине работодателя и по причинам, не зависящим от работодателя и работника, – 0,6%.

**Численность работников, работавших неполное рабочее время,
по видам экономической деятельности в III квартале 2022 года**

| | Работали неполное рабочее время | | | | Находились в простое по вине работодателя и по причинам, не зависящим от работодателя и работника | | Имели отпуска без сохранения заработной платы по письменному заявлению работника | |
|--|---------------------------------|-----------------------------|--|-----------------------------|---|-----------------------------|--|-----------------------------|
| | по инициативе работодателя | | по соглашению между работником и работодателем | | человек | в % к списочной численности | человек | в % к списочной численности |
| | человек | в % к списочной численности | человек | в % к списочной численности | | | | |
| Всего | 1043 | 0,1 | 25617 | 3,4 | 4824 | 0,6 | 81024 | 10,7 |
| в том числе: | | | | | | | | |
| сельское, лесное хозяйство, охота, рыболовство и рыбоводство | - | - | 243 | 1,1 | - | - | 1843 | 8,2 |
| в том числе: | | | | | | | | |
| растениеводство и животноводство, охота и предоставление соответствующих услуг в этих областях | - | - | 201 | 1,1 | - | - | 1555 | 8,9 |
| лесоводство и лесозаготовки | - | - | 40 | 0,8 | - | - | 280 | 5,6 |
| рыболовство и рыбоводство | - | - | 2 | 1,8 | - | - | 8 | 7,2 |
| добыча полезных ископаемых | - | - | 26 | 0,1 | 665 | 2,6 | 2665 | 10,6 |
| в том числе: | | | | | | | | |
| добыча угля | - | - | 5 | 0,1 | 18 | 0,5 | 423 | 11,5 |
| добыча нефти и природного газа | - | - | 7 | 0,1 | 4 | 0,0 | 351 | 4,3 |
| добыча металлических руд | - | - | - | - | 12 | 0,3 | 1071 | 24,9 |

| | Работали неполное рабочее время | | | | Находились в простое по вине работодателя и по причинам, не зависящим от работодателя и работника | | Имели отпуска без сохранения заработной платы по письменному заявлению работника | |
|--|---------------------------------|-----------------------------|--|-----------------------------|---|-----------------------------|--|-----------------------------|
| | по инициативе работодателя | | по соглашению между работником и работодателем | | человек | в % к списочной численности | человек | в % к списочной численности |
| | человек | в % к списочной численности | человек | в % к списочной численности | | | | |
| добыча прочих полезных ископаемых | - | - | 5 | 1,0 | - | - | 59 | 11,8 |
| предоставление услуг в области добычи полезных ископаемых | - | - | 9 | 0,1 | 631 | 7,4 | 761 | 8,9 |
| обрабатывающие производства | 245 | 0,2 | 390 | 0,3 | 2792 | 2,5 | 25902 | 23,1 |
| из них: | | | | | | | | |
| производство пищевых продуктов | - | - | 52 | 1,1 | 269 | 5,9 | 1073 | 23,4 |
| производство напитков | - | - | - | - | - | - | 74 | 10,9 |
| производство текстильных изделий | - | - | - | - | - | - | 104 | 27,4 |
| производство одежды | - | - | 13 | 14,3 | - | - | 12 | 13,2 |
| обработка древесины и производство изделий из дерева и пробки, кроме мебели, производство изделий из соломки и материалов для плетения | - | - | 56 | 0,7 | - | - | 1650 | 20,1 |
| деятельность полиграфическая и копирование носителей информации | - | - | 7 | 25,9 | - | - | - | - |
| производство кокса и нефтепродуктов | - | - | - | - | - | - | 555 | 21,7 |
| производство химических веществ и химических продуктов | - | - | 1 | 0,0 | - | - | 251 | 7,1 |
| производство лекарственных средств и материалов, применяемых в медицинских целях | - | - | 1 | 0,2 | - | - | 102 | 15,7 |
| производство резиновых и пластмассовых изделий | - | - | 5 | 0,6 | - | - | 267 | 30,2 |
| производство прочей неметаллической минеральной продукции | - | - | 3 | 0,1 | 24 | 0,5 | 1148 | 23,5 |

| | Работали неполное рабочее время | | | | Находились в простое по вине работодателя и по причинам, не зависящим от работодателя и работника | | Имели отпуска без сохранения заработной платы по письменному заявлению работника | |
|---|---------------------------------|-----------------------------|--|-----------------------------|---|-----------------------------|--|-----------------------------|
| | по инициативе работодателя | | по соглашению между работником и работодателем | | | | | |
| | человек | в % к списочной численности | человек | в % к списочной численности | человек | в % к списочной численности | человек | в % к списочной численности |
| производство металлургическое | 48 | 0,1 | 54 | 0,1 | 1148 | 2,5 | 10607 | 22,7 |
| производство готовых металлических изделий, кроме машин и оборудования | - | - | 12 | 0,5 | 163 | 7,1 | 630 | 27,6 |
| производство компьютеров, электронных и оптических изделий | - | - | 18 | 0,8 | - | - | 319 | 13,6 |
| производство электрического оборудования | - | - | 3 | 0,1 | - | - | 338 | 16,4 |
| производство машин и оборудования, не включенных в другие группировки | - | - | 23 | 1,6 | 36 | 2,5 | 331 | 23,0 |
| производство автотранспортных средств, прицепов и полуприцепов | - | - | 3 | 0,2 | 1114 | 63,2 | 195 | 11,1 |
| производство прочих транспортных средств и оборудования | 197 | 3,0 | 18 | 0,3 | 27 | 0,4 | 2102 | 32,4 |
| производство мебели | - | - | - | - | - | - | 131 | 64,5 |
| производство прочих готовых изделий | - | - | 1 | 0,9 | - | - | 9 | 7,7 |
| ремонт и монтаж машин и оборудования | - | - | 120 | 0,5 | 11 | 0,0 | 6004 | 27,1 |
| обеспечение электрической энергией, газом и паром; кондиционирование воздуха | 60 | 0,2 | 380 | 1,0 | 31 | 0,1 | 4168 | 11,0 |
| водоснабжение; водоотведение, организация сбора и утилизации отходов, деятельность по ликвидации загрязнений | - | - | 169 | 1,7 | - | - | 668 | 6,8 |
| строительство | - | - | 472 | 1,8 | 233 | 0,9 | 3166 | 11,9 |

| | Работали неполное рабочее время | | | | Находились в простое по вине работодателя и по причинам, не зависящим от работодателя и работника | | Имели отпуска без сохранения заработной платы по письменному заявлению работника | |
|--|---------------------------------|-----------------------------|--|-----------------------------|---|-----------------------------|--|-----------------------------|
| | по инициативе работодателя | | по соглашению между работником и работодателем | | человек | в % к списочной численности | человек | в % к списочной численности |
| | человек | в % к списочной численности | человек | в % к списочной численности | | | | |
| торговля оптовая и розничная; ремонт автотранспортных средств и мотоциклов | - | - | 3516 | 6,9 | 237 | 0,5 | 5019 | 9,9 |
| транспортировка и хранение | 736 | 1,2 | 2355 | 3,7 | 380 | 0,6 | 6536 | 10,4 |
| деятельность гостиниц и предприятий общественного питания | - | - | 1117 | 14,2 | 170 | 2,2 | 842 | 10,7 |
| деятельность в области информации и связи | - | - | 283 | 2,2 | - | - | 1241 | 9,8 |
| деятельность финансовая и страховая | - | - | 384 | 3,5 | 2 | 0,0 | 646 | 5,8 |
| деятельность по операциям с недвижимым имуществом | - | - | 491 | 5,3 | 7 | 0,1 | 1260 | 13,6 |
| деятельность профессиональная, научная и техническая | - | - | 1745 | 4,5 | 10 | 0,0 | 5913 | 15,3 |
| из нее научные исследования и разработки | - | - | 675 | 5,6 | - | - | 3640 | 30,2 |
| деятельность административная и сопутствующие дополнительные услуги | - | - | 1836 | 8,1 | 5 | 0,0 | 1948 | 8,6 |
| государственное управление и обеспечение военной безопасности; социальное обеспечение | - | - | 1044 | 1,4 | 8 | 0,0 | 2679 | 3,5 |
| образование | - | - | 7086 | 5,8 | 266 | 0,2 | 7129 | 5,9 |
| деятельность в области здравоохранения и социальных услуг | - | - | 2334 | 2,6 | 6 | 0,0 | 7701 | 8,4 |
| деятельность в области культуры, спорта, организации досуга и развлечений | 2 | 0,0 | 1655 | 8,9 | 12 | 0,1 | 1598 | 8,6 |
| предоставление прочих видов услуг | - | - | 91 | 9,2 | - | - | 100 | 10,1 |

Безработица

По данным выборочного обследования рабочей силы в августе-октябре 2022 г. среди населения в возрасте 15 лет и старше 38,1 тыс. человек классифицировались как безработные (в соответствии с методологией Международной организации труда). **Уровень безработицы** населения в возрасте 15 лет и старше составил 2,6%.

Зарегистрированные безработные (по данным агентства труда и занятости населения Красноярского края). К концу октября 2022 г. численность не занятых трудовой деятельностью граждан, состоящих на учете в органах службы занятости населения, составила 12,5 тыс. человек, из них 10,1 тыс. человек имели статус безработного, в том числе 7,2 тыс. человек получали пособие по безработице.

Уровень официально зарегистрированной безработицы в процентах от численности рабочей силы на конец октября 2022 г. составил 0,7%.

Динамика численности не занятых трудовой деятельностью граждан, состоящих на учете в органах службы занятости населения (по данным агентства труда и занятости населения Красноярского края; на конец месяца)

| | Численность не занятых трудовой деятельностью граждан, тыс. человек | Из них безработных | | |
|---------------------------------|--|--------------------|---|------------------------|
| | | тыс. человек | в % к | |
| | | | соответствующему периоду предыдущего года | предыдущему периоду |
| 2021 г. | | | | |
| Январь | 54,5 | 47,9 | в 3,8 р. | 91,9 |
| Февраль | 48,2 | 41,6 | в 3,1 р. | 86,9 |
| Март | 27,7 | 20,8 | 162,6 | 50,0 |
| I квартал | | | | |
| (в среднем за месяц) | 43,5 | 36,8 | в 2,8 р. | 61,0 |
| Апрель | 23,5 | 18,1 | 62,7 | 86,8 |
| Май | 21,5 | 16,7 | 39,5 | 92,1 |
| Июнь | 20,0 | 15,4 | 27,6 | 92,3 |
| II квартал | | | | |
| (в среднем за месяц) | 21,7 | 16,7 | 39,5 | 45,4 |
| Июль | 19,8 | 15,1 | 22,5 | 98,4 |
| Август | 19,2 | 14,7 | 19,8 | 96,9 |
| Сентябрь | 17,4 | 12,8 | 17,6 | 87,5 |
| III квартал | | | | |
| (в среднем за месяц) | 18,8 | 14,2 | 19,9 | 85,0 |
| Октябрь | 17,3 | 12,7 | 18,5 | 98,7 |
| Ноябрь | 17,3 | 12,2 | 20,3 | 96,4 |
| Декабрь | 16,0 | 12,0 | 23,0 | 98,2 |
| IV квартал | | | | |
| (в среднем за месяц) | 16,9 | 12,3 | 20,4 | 86,5 |
| Год (в среднем за месяц) | 25,2 | 20,0 | 42,8 | x |
| 2022 г. | | | | |
| Январь | 14,9 | 11,2 | 23,3 | 93,1 |
| Февраль | 14,6 | 11,2 | 27,0 | 100,8 |
| Март | 14,4 | 11,0 | 52,7 | 97,7 |
| I квартал | | | | |
| (в среднем за месяц) | 14,6 | 11,1 | 30,2 | 90,5 |

| | Численность не занятых трудовой деятельностью граждан, тыс. человек | Из них безработных | | | |
|---|--|--------------------|---|------------------------|--|
| | | тыс. человек | в % к | | |
| | | | соответствующему периоду предыдущего года | предыдущему периоду | |
| Апрель | 15,1 | 11,9 | 65,9 | 108,6 | |
| Май | 15,8 | 12,0 | 72,0 | 100,6 | |
| Июнь | 15,5 | 12,6 | 82,0 | 105,1 | |
| II квартал (в среднем за месяц) | 15,5 | 12,2 | 72,9 | 109,4 | |
| Июль | 15,4 | 12,8 | 84,7 | 101,6 | |
| Август | 15,3 | 12,3 | 84,2 | 96,3 | |
| Сентябрь | 13,3 | 10,8 | 84,4 | 87,8 | |
| III квартал (в среднем за месяц) | 14,6 | 12,0 | 84,5 | 98,6 | |
| Октябрь | 12,5 | 10,1 | 79,9 | 93,5 | |

В течение октября 2022 г. признано безработными 2,3 тыс. человек (на 33,3% меньше, чем в октябре 2021 г.). Численность трудоустроенных безработных в октябре 2022 г. составила 2,2 тыс. человек (на 2,2% меньше, чем в октябре 2021 г.).

Движение численности безработных, зарегистрированных в органах службы занятости населения

(по данным агентства труда и занятости населения Красноярского края; тысяч человек)

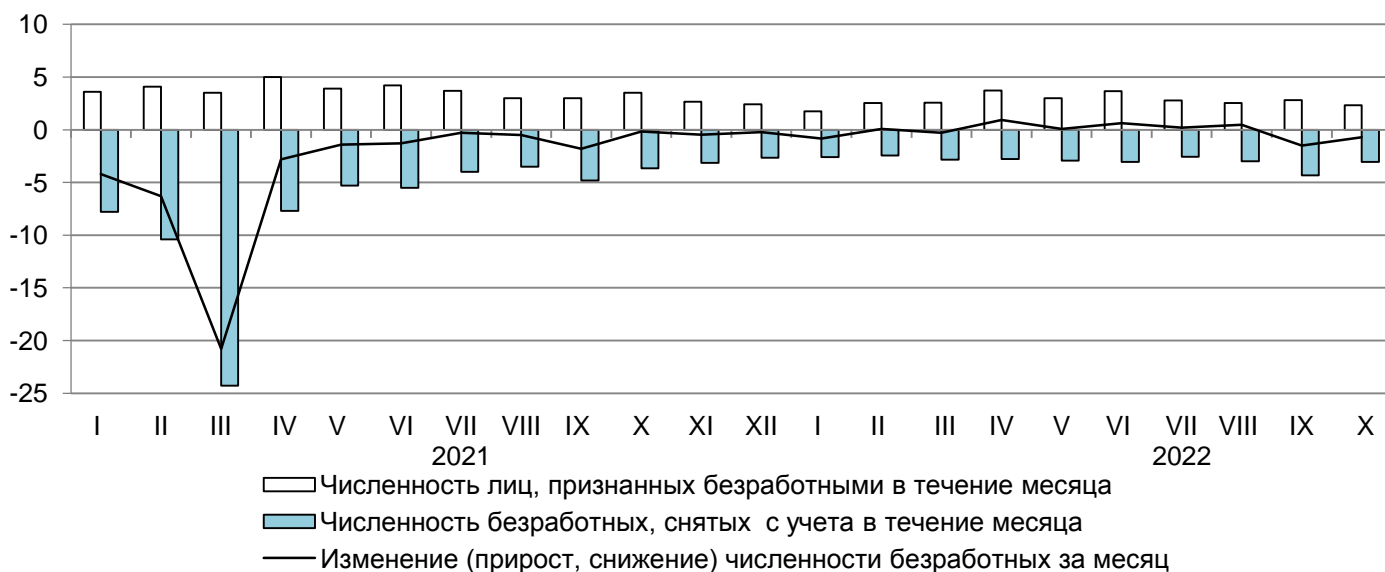

В конце октября 2022 г. **нагрузка не занятого трудовой деятельностью населения, зарегистрированного в органах службы занятости населения, на 100 заявленных вакансий составила 19,9 человека.**

**Динамика потребности работодателей в работниках,
заявленной в органы службы занятости населения**
(по данным агентства труда и занятости населения Красноярского края;
на конец месяца)

| | Потребность работодателей в работниках, заявленная в органы службы занятости населения, тыс. человек | Нагрузка не занятого трудовой деятельностью населения на 100 заявленных вакансий | | |
|----------------|--|--|--|--------------------|
| | | человек | в % к | |
| | | | соответствующему месяцу предыдущего года | предыдущему месяцу |
| 2021 г. | | | | |
| Январь | 74,6 | 73,0 | в 2,7 р. | 92,7 |
| Февраль | 77,4 | 62,3 | в 2,3 р. | 85,4 |
| Март | 75,0 | 37,0 | 143,5 | 59,4 |
| Апрель | 81,1 | 28,9 | 30,3 | 78,2 |
| Май | 86,8 | 24,8 | 20,6 | 85,7 |
| Июнь | 90,6 | 22,1 | 22,9 | 89,0 |
| Июль | 89,5 | 22,1 | 21,5 | 100,0 |
| Август | 93,9 | 20,4 | 20,5 | 92,5 |
| Сентябрь | 94,9 | 18,4 | 18,8 | 89,8 |
| Октябрь | 95,5 | 18,2 | 19,3 | 99,0 |
| Ноябрь | 92,4 | 18,7 | 21,1 | 103,1 |
| Декабрь | 80,8 | 19,8 | 25,1 | 105,4 |
| 2022 г. | | | | |
| Январь | 79,2 | 18,8 | 25,8 | 95,2 |
| Февраль | 75,7 | 19,3 | 30,9 | 102,6 |
| Март | 72,4 | 19,9 | 53,8 | 103,2 |
| Апрель | 69,6 | 21,7 | 75,1 | 109,3 |
| Май | 73,8 | 21,4 | 86,4 | 98,5 |
| Июнь | 73,0 | 21,2 | 96,0 | 99,0 |
| Июль | 71,4 | 21,5 | 97,3 | 101,4 |
| Август | 69,5 | 21,9 | 107,4 | 102,1 |
| Сентябрь | 64,5 | 20,6 | 112,3 | 93,9 |
| Октябрь | 62,9 | 19,9 | 109,7 | 96,7 |

3. ОБЕСПЕЧЕНИЕ СОЦИАЛЬНОЙ ЗАЩИТЫ НАСЕЛЕНИЯ

Предоставление гражданам субсидий на оплату жилого помещения и коммунальных услуг

| | Январь-сентябрь 2022 г. | Справочно январь-сентябрь 2021 г. |
|---|----------------------------|---|
| Число семей, получавших субсидии на оплату жилого помещения и коммунальных услуг, тысяч | 69,0 | 76,7 |
| из них число семей, получавших субсидии в денежной форме (через банковские счета в банках, организации связи или иным способом) | 69,0 | 76,7 |
| Сумма субсидий населению на оплату жилого помещения и коммунальных услуг, млн рублей: | | |
| начисленных | 1248,6 | 1280,6 |
| возмещенных за счет бюджетов всех уровней | 1248,6 | 1280,6 |
| Сумма субсидий, выплаченная населению в денежной форме (через банковские счета в банках, организации связи или иным способом), млн рублей | 1248,6 | 1280,6 |
| Справочно число семей, получавших субсидии на оплату жилого помещения и коммунальных услуг на конец отчетного периода, тысяч | 54,8 | 58,6 |

4. ЗАБОЛЕВАЕМОСТЬ

Заболеваемость населения отдельными инфекционными заболеваниями (по данным Управления Роспотребнадзора по Красноярскому краю)

| | Октябрь 2022 г., случаев | В % к | | Январь- октябрь 2022 г. в % к январю- октябрю 2021 г. | Справочно | | |
|--|--------------------------------|--------------------|---------------------|---|--------------------------|---------------------|---|
| | | октябрю 2021 г. | сентябрю 2022 г. | | октябрь 2021 г. в % к | | январь- октябрь 2021 г. в % к январю- октябрю 2020 г. |
| | | | | | октябрю 2020 г. | сентябрю 2021 г. | |
| Кишечные инфекции | | | | | | | |
| Острые кишечные инфекции | 457 | 62,4 | 54,1 | 132,5 | 113,5 | 101,8 | 117,7 |
| из них бактериальная дизентерия (шигеллез) | 4 | 100,0 | 80,0 | 125,0 | 100,0 | в 4,0 р. | 53,8 |
| Сальмонеллезные инфекции | 58 | 105,5 | 141,5 | 122,8 | в 2,6 р. | 101,9 | 100,5 |
| Гепатиты | | | | | | | |
| Острые гепатиты | 11 | 183,3 | 137,5 | в 2,4 р. | в 2,0 р. | в 2,0 р. | 38,5 |
| из них: гепатит А | 8 | в 2,7 р. | 160,0 | в 4,9 р. | 150,0 | х | 13,8 |

| | Октябрь 2022 г., случаев | В % к | | Январь- октябрь 2022 г. в % к январю- октябрю 2021 г. | Справочно | | |
|---|--------------------------------|--------------------|---------------------|---|--------------------------|---------------------|---|
| | | октябрю 2021 г. | сентябрю 2022 г. | | октябрь 2021 г. в % к | | январь- октябрь 2021 г. в % к январю- октябрю 2020 г. |
| | | | | | октябрю 2020 г. | сентябрю 2021 г. | |
| гепатит В | 1 | 100,0 | 100,0 | 157,1 | х | 100,0 | 87,5 |
| гепатит С | 2 | 100,0 | в 2,0 р. | 128,6 | в 2,0 р. | 100,0 | 155,6 |
| Некоторые инфекции, управляемые средствами специфической профилактики | | | | | | | |
| Коклюш | 1 | 100,0 | 50,0 | 52,6 | х | 33,3 | 56,7 |
| Паротит эпидемический | - | - | - | 50,0 | - | - | в 2,0 р. |
| Острые респираторно-вирусные инфекции | | | | | | | |
| Острые инфекции верхних дыхательных путей, тыс. | 49,1 | 64,0 | 69,6 | 104,7 | 123,7 | 138,4 | 127,9 |
| Грипп | - | - | - | в 2,4 р. | х | х | 9,0 |
| Социально значимые болезни | | | | | | | |
| Сифилис | 25 | в 2,1 р. | 108,7 | 118,0 | 66,7 | 80,0 | 102,5 |
| Гонококковая инфекция | 18 | 42,9 | 50,0 | 82,5 | в 2,6 р. | в 2,0 р. | 156,3 |
| Туберкулез (впервые выявленный) | 94 | 116,0 | 104,4 | 95,1 | 88,0 | 92,0 | 98,2 |
| Болезнь, вызванная вирусом иммунодефицита человека и бессимптом- ный инфекционный статус, вызванный вирусом иммунодефицита человека (ВИЧ) | 74 | 33,9 | 38,3 | 87,4 | 101,9 | 93,6 | 107,6 |
| Педикулез | 46 | 85,2 | 102,2 | 102,7 | 103,8 | 163,6 | 68,6 |

Среди заболевших инфекционными заболеваниями в январе-октябре 2022 г. доля детей в возрасте 0-17 лет составляла: по острым кишечным инфекциям – 67,0%, острым инфекциям верхних дыхательных путей – 42,7%.

IV. ДЕМОГРАФИЯ

Показатели естественного движения населения

| | Январь-сентябрь | | | | | | Справочно на 1000 человек населения за 2021 г. в целом |
|---|-----------------|---------|-------------------------------|-----------------------------|------------------------------|-------------------|---|
| | всего | | | | на 1000 человек населения | | |
| | 2022 г. | 2021 г. | прирост, сниже- ние (-) | 2022 г. в % к 2021 г. | 2022 г. | 2021 г. | |
| Родившиеся, человек | 19893 | 21592 | -1699 | 92,1 | 9,4 | 10,1 | 10,0 |
| Умершие, человек | 29634 | 33631 | -3997 | 88,1 | 13,9 | 15,8 | 16,5 |
| в том числе дети в возрасте до 1 года | 94 | 116 | -22 | 81,0 | 4,5 ¹⁾ | 5,3 ¹⁾ | 5,5 ¹⁾ |
| Естественный прирост, убыль (-), человек | -9741 | -12039 | х | х | -4,5 | -5,7 | -6,5 |
| Браки, единиц | 15344 | 15279 | 65 | 100,4 | 7,2 | 7,2 | 7,0 |
| Разводы, единиц | 11340 | 11314 | 26 | 100,2 | 5,3 | 5,3 | 5,2 |

¹⁾ На 1000 родившихся живыми.

Число родившихся и умерших (тысяч человек)

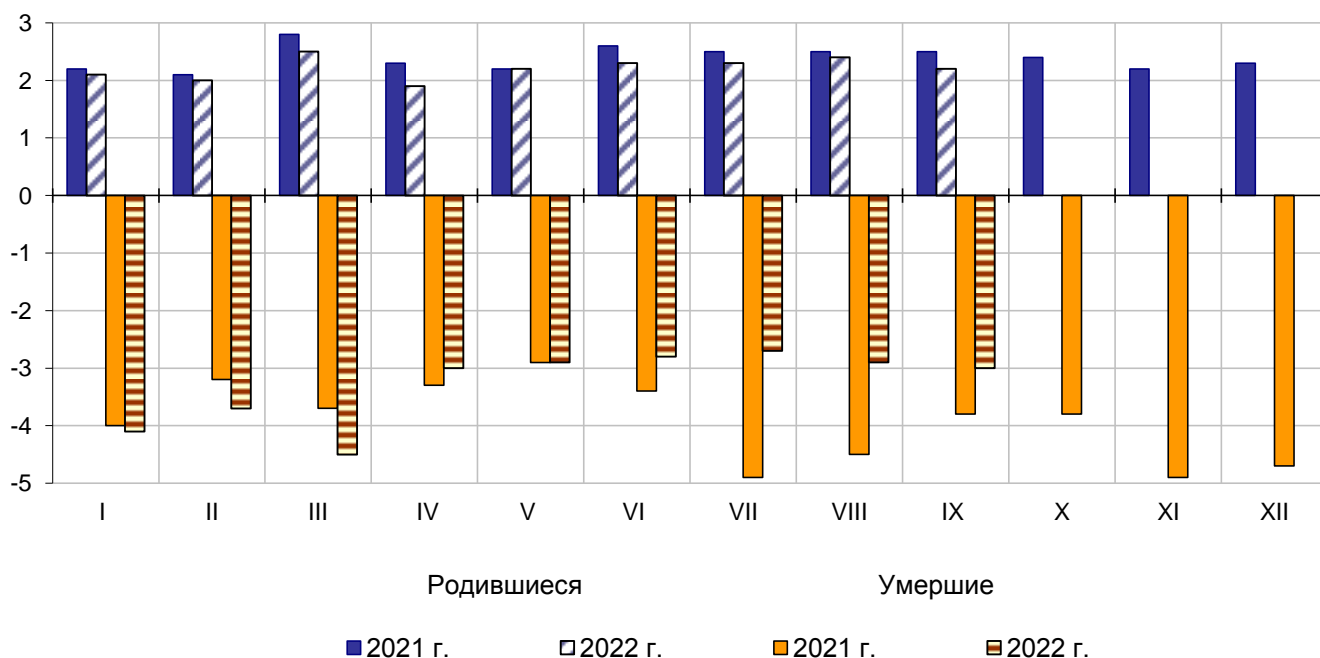

Общие итоги миграции населения
(человек)

| | Январь-сентябрь 2022 г. | | | Справочно Январь-сентябрь 2021 г. | | |
|--|-------------------------|------------------------|--|--------------------------------------|------------------------|--|
| | число при- бывших | число вы- бывших | мигра- ционный прирост, сниже- ние (-) | число при- бывших | число вы- бывших | мигра- ционный прирост, сниже- ние (-) |
| Миграция | 96802 | 97514 | -712 | 94452 | 88690 | 5762 |
| в том числе: | | | | | | |
| в пределах России | 81012 | 80118 | 894 | 80450 | 82759 | -2309 |
| в том числе: | | | | | | |
| внутрирегиональная | 53802 | 53802 | - | 54081 | 54081 | - |
| межрегиональная | 27210 | 26316 | 894 | 26369 | 28678 | -2309 |
| международная миграция | 15790 | 17396 | -1606 | 14002 | 5931 | 8071 |
| в том числе: | | | | | | |
| с государствами- участниками СНГ | 14875 | 16018 | -1143 | 13265 | 5554 | 7711 |
| со странами вне СНГ | 915 | 1378 | -463 | 737 | 377 | 360 |
| Из общего итога – внешняя (для края) миграция | 43000 | 43712 | -712 | 40371 | 34609 | 5762 |

Показатели межрегиональной миграции
(человек)

| | Январь-сентябрь 2022 г. | | | Справочно Январь-сентябрь 2021 г. | | |
|---------------------------------|-------------------------|------------------------|--|--------------------------------------|------------------------|--|
| | число при- бывших | число вы- бывших | мигра- ционный прирост, сниже- ние (-) | число при- бывших | число вы- бывших | мигра- ционный прирост, сниже- ние (-) |
| Межрегиональная миграция | 27210 | 26316 | 894 | 26369 | 28678 | -2309 |
| в том числе | | | | | | |
| по федеральным округам: | | | | | | |
| Центральный | 2910 | 3778 | -868 | 2673 | 4204 | -1531 |
| Северо-Западный | 1845 | 2539 | -694 | 1616 | 2938 | -1322 |
| Южный | 2285 | 3267 | -982 | 2196 | 4045 | -1849 |
| Северо-Кавказский | 1518 | 1161 | 357 | 1449 | 1121 | 328 |
| Приволжский | 1877 | 2124 | -247 | 1902 | 2174 | -272 |
| Уральский | 1216 | 1083 | 133 | 1115 | 1183 | -68 |
| Сибирский ¹⁾ | 12896 | 10404 | 2492 | 12882 | 11086 | 1796 |
| Дальневосточный | 2663 | 1960 | 703 | 2536 | 1927 | 609 |

¹⁾ Сибирский федеральный округ – без учета Красноярского края.

**Показатели международной миграции
(человек)**

| | Январь-сентябрь 2022 г. | | | Справочно Январь-сентябрь 2021 г. | | |
|---|-------------------------|------------------------|--|--------------------------------------|------------------------|--|
| | число при- бывших | число вы- бывших | мигра- ционный прирост, сниже- ние (-) | число при- бывших | число вы- бывших | мигра- ционный прирост, сниже- ние (-) |
| Международная миграция | 15790 | 17396 | -1606 | 14002 | 5931 | 8071 |
| в том числе: | | | | | | |
| с государствами- участниками СНГ | 14875 | 16018 | -1143 | 13265 | 5554 | 7711 |
| в том числе: | | | | | | |
| Азербайджан | 1257 | 1501 | -244 | 1310 | 593 | 717 |
| Армения | 1145 | 1657 | -512 | 1371 | 488 | 883 |
| Беларусь | 109 | 153 | -44 | 112 | 64 | 48 |
| Казахстан | 714 | 1165 | -451 | 884 | 445 | 439 |
| Киргизия | 2666 | 5004 | -2338 | 3473 | 1552 | 1921 |
| Молдова | 56 | 78 | -22 | 77 | 25 | 52 |
| Таджикистан | 7520 | 4792 | 2728 | 4876 | 1637 | 3239 |
| Туркмения | 4 | 7 | -3 | 10 | 5 | 5 |
| Узбекистан | 603 | 735 | -132 | 519 | 290 | 229 |
| Украина | 801 | 926 | -125 | 633 | 455 | 178 |
| со странами вне СНГ | 915 | 1378 | -463 | 737 | 377 | 360 |
| в том числе: | | | | | | |
| Афганистан | 1 | 7 | -6 | 3 | - | 3 |
| Болгария | 8 | 4 | 4 | 6 | 13 | -7 |
| Великобритания | 3 | 3 | - | 3 | 1 | 2 |
| Вьетнам | 15 | 37 | -22 | 33 | 10 | 23 |
| Германия | 47 | 47 | - | 46 | 76 | -30 |
| Греция | - | 4 | -4 | 1 | - | 1 |
| Грузия | 105 | 128 | -23 | 100 | 45 | 55 |
| Израиль | 1 | 9 | -8 | 2 | 3 | -1 |
| Индия | 7 | 9 | -2 | 6 | 4 | 2 |
| Иран | 2 | 6 | -4 | 2 | 2 | - |
| Италия | 4 | 3 | 1 | 4 | 3 | 1 |
| Китай | 392 | 707 | -315 | 331 | 155 | 176 |
| КНДР | - | 2 | -2 | 1 | - | 1 |
| Латвия | 8 | 9 | -1 | 11 | 1 | 10 |
| Литва | 9 | 9 | - | 3 | - | 3 |
| Польша | 1 | 5 | -4 | 3 | 4 | -1 |
| Сербия | 4 | 10 | -6 | 11 | 3 | 8 |
| Сирия | 7 | 13 | -6 | 10 | - | 10 |
| США | 7 | 34 | -27 | 18 | 8 | 10 |
| Турция | 7 | 23 | -16 | 7 | 8 | -1 |
| Япония | 2 | 9 | -7 | 4 | 2 | 2 |
| другие страны | 285 | 300 | -15 | 132 | 39 | 93 |

**Управление Федеральной службы государственной статистики
по Красноярскому краю, Республике Хакасия и Республике Тыва**

МЕТОДОЛОГИЧЕСКИЕ ПОЯСНЕНИЯ

Индекс выпуска товаров и услуг по базовым видам экономической деятельности

Индекс выпуска товаров и услуг по базовым видам экономической деятельности – относительный показатель, характеризующий изменение физического объема совокупного выпуска базовых видов экономической деятельности за сравниваемые периоды (к соответствующему периоду предыдущего года и к предыдущему году).

Базовые виды экономической деятельности – совокупность видов экономической деятельности, входящих в реальный сектор экономики, отражающий производство товаров, их транспортировку и реализацию на рынке. В состав базовых видов экономической деятельности входит растениеводство, животноводство, охота и предоставление услуг в этих областях; добыча полезных ископаемых; обрабатывающие производства; обеспечение электрической энергии, газом и паром, кондиционирование воздуха; водоотведение, организация сбора и утилизации отходов, деятельность по ликвидации загрязнений; строительство; торговля оптовая, кроме торговли автотранспортными средствами и мотоциклами; торговля розничная, кроме торговли автотранспортными средствами и мотоциклами; деятельность пассажирского и грузового транспорта.

Официальная статистическая методология расчета показателя «Индекс выпуска товаров и услуг по базовым видам экономической деятельности» по субъектам Российской Федерации и федеральным округам утверждена приказом Росстата от 30 сентября 2021 г. № 609.

Оборот организаций

Статистическая информация, предоставляемая респондентами по ряду форм федерального статистического наблюдения (№№ П-1, П-5 (м), 1-ИП (мес), ПМ-пром), не содержит данных за соответствующий период предыдущего года (с итогов за январь 2019 г.) и данных за предыдущий месяц (с итогов за январь 2022 г.). При расчетах динамики показателей в качестве информации по соответствующему периоду предыдущего года (по предыдущему месяцу) используются данные, сформированные на основе отчетности респондентов, предоставленной в предыдущем году (в предыдущем месяце) с учетом уточнений.

В оборот организаций включается стоимость отгруженных товаров собственного производства, выполненных собственными силами работ и услуг, а также выручка от продажи приобретенных на стороне товаров (без налога на добавленную стоимость, акцизов и других аналогичных обязательных платежей).

Данные по обороту организаций приведены без вида экономической деятельности «Финансовая деятельность»; представляют совокупность организаций с соответствующим основным видом деятельности и отражают коммерческую деятельность организаций.

Объем отгруженных товаров собственного производства представляет собой стоимость тех товаров, которые произведены данным юридическим лицом и фактически в отчетном периоде отгружены или отпущены в порядке продажи, а также прямого обмена на сторону (другим юридическим и физическим лицам), независимо от того, поступили деньги на счет продавца или нет.

Оборот организаций розничной торговли включает выручку от продажи товаров, приобретенных в целях перепродажи (за минусом НДС, налога с продаж и аналогичных обязательных платежей), стоимость отгруженных (переданных) товаров собственного производства, выручку от других видов деятельности (доход от сдачи в аренду зданий, складских и торговых площадей, транспортных средств и оборудования и т.п.). Не включаются в оборот доходы от продажи собственных основных средств, нематериальных активов, валютных ценностей, ценных бумаг.

Оборот организаций оптовой торговли включает выручку от продажи товаров, приобретенных в целях перепродажи (за минусом НДС, налога с продаж и аналогичных обязательных платежей), выручку от реализации посреднических услуг (сумму вознаграждений

комиссионеров (поверенных, агентов) за минусом НДС), стоимость отгруженных (переданных) товаров собственного производства, выручку от других видов деятельности (доход от сдачи в аренду зданий, складских и торговых площадей, транспортных средств и оборудования и т.п.). Не включаются в оборот доходы от продажи собственных основных средств, нематериальных активов, валютных ценностей, ценных бумаг.

Промышленное производство

Индекс производства – относительный показатель, характеризующий изменение масштабов производства в сравниваемых периодах. Различают индивидуальные и сводные индексы производства. Индивидуальные индексы отражают изменение выпуска одного продукта и исчисляются как отношение объемов производства данного вида продукта в натурально-вещественном выражении в сравниваемых периодах. Сводный индекс производства характеризует совокупные изменения всех видов продукции и отражает изменение создаваемой в процессе производства стоимости в результате изменения только физического объема производимой продукции. Для исчисления сводного индекса производства индивидуальные индексы по конкретным видам продукции поэтапно агрегируются в индексы по видам деятельности, подгруппам, группам, подклассам, классам, подразделам и разделам ОКВЭД2. Индекс промышленного производства исчисляется по видам экономической деятельности «Добыча полезных ископаемых», «Обрабатывающие производства», «Обеспечение электрической энергией, газом и паром; кондиционирование воздуха», «Водоснабжение; водоотведение, организация сбора и утилизации отходов, деятельность по ликвидации загрязнений» на основе данных о динамике производства важнейших товаров-представителей в натуральном или стоимостном выражении). В качестве весов используется структура валовой добавленной стоимости по видам экономической деятельности 2018 базисного года.

Объем отгруженных товаров представляет собой стоимость товаров, которые произведены данным юридическим лицом и фактически отгружены (переданы) в отчетном периоде на сторону (другим юридическим и физическим лицам), включая товары, сданные по акту заказчику на месте, независимо от того, поступили деньги на счет продавца или нет.

Объем работ и услуг, выполненных собственными силами, представляет стоимость работ и услуг оказанных (выполненных) организацией другим юридическим и физическим лицам.

Данные приводятся в фактических отпускных ценах без налога на добавленную стоимость, акцизов и аналогичных обязательных платежей.

Группировки по видам экономической деятельности представляют совокупность соответствующих фактических видов деятельности, осуществляемых организациями, независимо от их основного вида деятельности.

Сельское хозяйство

Объем производства продукции сельского хозяйства (публикуется в докладах № 3, 6, 9, 12) всеми сельхозпроизводителями (сельхозорганизации, крестьянские (фермерские) хозяйства, индивидуальные предприниматели, хозяйства населения) формируется как объем производства готовой продукции растениеводства и животноводства и изменение стоимости незавершенного производства продукции растениеводства и животноводства по видам деятельности «Растениеводство», «Животноводство».

Индекс производства продукции сельского хозяйства (публикуется в докладах № 3, 6, 9, 12) – относительный показатель, характеризующий изменение объема производства сельскохозяйственной продукции в сравниваемых периодах.

Индекс производства продукции сельского хозяйства – агрегированный индекс производства продукции растениеводства и животноводства. Для исчисления индекса производства продукции сельского хозяйства к соответствующему периоду предыдущего года используется показатель ее объема в сопоставимых ценах предыдущего года.

Данные о поголовье сельскохозяйственных животных, производстве и реализации основных сельскохозяйственных продуктов по всем сельхозпроизводителям определяются: по сельскохозяйственным организациям – на основании сведений форм федерального статистического наблюдения (по субъектам малого предпринимательства – с применением выборочного метода наблюдения); по хозяйствам населения, крестьянским (фермерским) хозяйствам и индивидуальным предпринимателям - по материалам выборочных обследований.

Производство скота и птицы на убой (в живом весе) включает проданные сельхозпроизводителями скот и птицу для забоя на мясо, а также забитые в сельскохозяйственных организациях, крестьянских (фермерских) хозяйствах, у индивидуальных предпринимателей, в хозяйствах населения.

Производство молока характеризуется фактически надоемным сырым коровьим, козьим, овечьим, кобыльим и буйволиным молоком. Молоко, высосанное молодняком при подсосном его содержании, в продукцию не включается.

Производство яиц включает их сбор от всех видов сельскохозяйственной птицы, в том числе и яйца, пошедшие на воспроизводство птицы (инкубация и др.).

Информация об **обеспеченности скота кормами** публикуется в докладах № 1-4, 9-12.

Строительство

Объем работ, выполненных собственными силами по виду экономической деятельности «Строительство» – это строительные работы, выполненные организациями собственными силами на основании договоров и (или) контрактов, заключаемых с заказчиками, а также работы, выполненные хозяйственным способом организациями и населением. В стоимость таких работ включаются работы по строительству новых объектов, капитальному и текущему ремонту, реконструкции, модернизации жилых и нежилых зданий и инженерных сооружений, монтажу железобетонных, металлических, деревянных и других строительных конструкций.

К строительно-монтажным работам, выполненным хозяйственным способом, относятся работы, осуществляемые для своих нужд собственными силами организаций, включая работы, для выполнения которых организация выделяет на стройку рабочих основной деятельности с выплатой им заработной платы по нарядам строительства, а также работы, выполненные для собственных нужд населением.

Данные приводятся с учетом объемов работ, выполненных субъектами малого предпринимательства и объемов работ, не наблюдаемых прямыми статистическими методами.

Индекс физического объема работ, выполненных по виду деятельности «Строительство», рассчитан в сопоставимых ценах. В качестве сопоставимых цен приняты среднегодовые цены предыдущего года.

Результаты **обследований деловой активности строительных организаций** (за исключением микропредприятий), публикуются в докладах № 2, 5, 8, 11. Данные обобщаются в виде простых и композитных индикаторов деловой активности организаций. В качестве простых индикаторов используются балансы оценок показателей (в процентных пунктах), определяемые как разность долей респондентов, отметивших «увеличение» и «уменьшение» показателя по сравнению с предыдущим периодом. Композитным индикатором деловой активности является индекс предпринимательской уверенности, характеризующий обобщенное состояние предпринимательского климата в сфере строительства. Он рассчитывается как среднее арифметическое значение «балансов» оценок уровня портфеля заказов и ожидаемых изменений численности занятых. «Баланс» представляет собой разницу между процентом положительных и процентом отрицательных ответов.

В объем жилищного строительства включена общая площадь жилых помещений в жилых и нежилых зданиях, построенных организациями-застройщиками, а также общая площадь жилых помещений в жилых домах, построенных населением за свой счет и с помощью кредита, с учетом домов, возведенных на земельных участках, предназначенных для ведения

садоводства, и оформленных в органах исполнительной власти муниципальных образований в соответствии со ст. 55 Градостроительного кодекса РФ.

Общая площадь жилых помещений во введенных в эксплуатацию жилых и нежилых зданиях, жилых домах определяется как сумма площадей всех частей жилых помещений, включая площадь помещений вспомогательного использования, предназначенных для удовлетворения гражданами бытовых и иных нужд, связанных с их проживанием в жилом помещении, площадей лоджий, балконов, веранд, террас, подсчитываемых с соответствующими понижающими коэффициентами, а также жилых и подсобных помещений в построенных населением индивидуальных жилых домах. К помещениям вспомогательного использования относятся кухни, передние, холлы, внутриквартирные коридоры, ванные или душевые, туалеты, кладовые или хозяйственные встроенные шкафы. В домах-интернатах для престарелых и инвалидов, ветеранов, специальных домах для одиноких престарелых, детских домах к подсобным помещениям относятся столовые, буфеты, клубы, читальни, спортивные залы, приемные пункты бытового обслуживания и медицинского обслуживания.

В общую площадь введенных жилых помещений не входит площадь вестибюлей, тамбуров, лестничных клеток, лифтовых холлов, а также площадь в жилых домах, предназначенная для встроено-пристроенных помещений.

Автомобильный транспорт

Перевезено грузов (публикуется в докладах № 2, 5, 8, 11) – количество грузов в тоннах, перевезенных транспортом организаций всех видов экономической деятельности.

Грузооборот транспорта (публикуется в докладах № 2, 5, 8, 11) – объем работы транспорта организаций всех видов экономической деятельности по перевозкам грузов. Единицей измерения является тонно-километр, т.е. перемещение 1 тонны груза на 1 километр. Исчисляется суммированием произведений массы перевезенных грузов каждой перевозки в тоннах на расстояние перевозки в километрах.

Перевезено пассажиров – число пассажиров, перевезенных автобусами по маршрутам регулярных перевозок (включая пассажиров, пользующихся правом бесплатного проезда).

Пассажирооборот транспорта – объем работы автобусов по перевозке пассажиров по маршрутам регулярных перевозок (включая пассажиров, пользующихся правом бесплатного проезда). Единицей измерения является пассажиро-километр, т.е. перемещение пассажира на 1 километр. Исчисляется суммированием произведений количества пассажиров каждой перевозки на расстояние перевозки в километрах.

Данные о числе перевезенных пассажиров и пассажирообороте приводятся без учета работы заказных автобусов (единичные перевозки по маршруту, определяемому заказчиком, юридическим или физическим лицом: перевозки туристско-экскурсионными автобусами, специальные автобусные перевозки (школьные, вахтовые, доставка работников на коммерческой основе на производственные объекты, удаленные от общих линий городского пассажирского транспорта, в отдаленных районах сельской местности и т.п.).

Дорожно-транспортное происшествие – событие, возникшее в процессе движения по дороге транспортного средства и с его участием, при котором погибли или ранены люди.

Раненый – лицо, получившее в месте дорожно-транспортного происшествия телесные повреждения, обусловившие его госпитализацию на срок не менее одних суток, либо необходимость амбулаторного лечения.

Погибший – лицо, погибшее на месте дорожно-транспортного происшествия либо умершее от его последствий в течение 30 последующих суток.

Связь

(публикуется в докладах № 2, 5, 8, 11)

Объем услуг связи – стоимость оказанных операторами связи услуг почтовой связи, электросвязи, услуг присоединения и пропуска трафика, услуг по обеспечению регулирования использования радиочастотного спектра радиоэлектронных средств.

Розничная торговля

Оборот розничной торговли – выручка от продажи товаров населению для личного потребления или использования в домашнем хозяйстве за наличный расчет или оплаченных по кредитным карточкам, расчетным чекам банков, по перечислениям со счетов вкладчиков, по поручению физического лица без открытия счета, посредством платежных карт (электронных денег).

Стоимость товаров, проданных (отпущенных) отдельным категориям населения со скидкой, или полностью оплаченных органами социальной защиты, включается в оборот розничной торговли в полном объеме. В оборот розничной торговли не включается стоимость товаров, проданных (отпущенных) из розничной торговой сети юридическим лицам (в том числе организациям социальной сферы, спецпотребителям и т.п.) и индивидуальным предпринимателям, и оборот общественного питания.

Оборот розничной торговли включает данные как по организациям, для которых эта деятельность является основной, так и по организациям других видов деятельности, осуществляющим продажу товаров населению через собственные торговые заведения, или с оплатой через свою кассу. Оборот розничной торговли также включает стоимость товаров, проданных населению индивидуальными предпринимателями и физическими лицами на розничных рынках и ярмарках.

Оборот розничной торговли формируется по данным сплошного федерального статистического наблюдения за организациями, не относящимися к субъектам малого предпринимательства, которое проводится с месячной периодичностью, ежеквартальных выборочных обследований малых предприятий розничной торговли (за исключением микропредприятий) и розничных рынков, а также ежегодных выборочных обследований индивидуальных предпринимателей и микропредприятий с распространением полученных данных на генеральную совокупность объектов наблюдения.

Оборот розничной торговли приводится в фактических продажных ценах, включающих торговую наценку, налог на добавленную стоимость и аналогичные обязательные платежи.

Под **торговой сетью** (публикуется в докладах № 1, 4, 7, 10), в соответствии с п. 8 ст. 2 Федерального закона от 28 декабря 2009 г. № 381-ФЗ «Об основах государственного регулирования торговой деятельности в Российской Федерации», понимается совокупность двух и более торговых объектов, которые принадлежат на законном основании хозяйствующему субъекту или нескольким хозяйствующим субъектам, входящим в одну группу лиц в соответствии с Федеральным законом «О защите конкуренции», или совокупность двух и более торговых объектов, которые используются под единым коммерческим обозначением или иным средством индивидуализации. Информация по розничным торговым сетям формируется на основе их перечня, составленного органами государственной власти субъектов Российской Федерации.

Информация о результатах конъюнктурных обследований организаций розничной торговли (публикуется в докладах № 2, 5, 8, 11). Результаты обследований обобщаются в виде простых и композитных индикаторов деловой активности организаций. В качестве простых индикаторов используются балансы оценок показателей (в процентных пунктах), определяемые как разность долей респондентов, отметивших «увеличение» и «уменьшение» показателя по сравнению с предыдущим периодом. Композитным индикатором деловой активности является индекс предпринимательской уверенности, характеризующий обобщенное состояние предпринимательского климата в розничной торговле. Он рассчитывается как среднее арифметическое значение балансов оценок (в процентах) фактического экономического состояния организации, уровня складских запасов (берется с обратным знаком) и ожидаемого экономического состояния.

Информация о продаже алкогольной продукции населению (публикуется в докладах № 1, 4, 7, 10) приводится по данным Росалкогольрегулирования на основе данных деклараций об объеме производства, оборота и использования этилового спирта, алкогольной и спиртосодержащей продукции. Сведения о продаже алкогольной продукции населению (в том числе в объектах общественного питания) не учитывают данные о продукции, проданной

(отпущенной) юридическим лицам и индивидуальным предпринимателям. Сведения о продаже алкогольной продукции приводятся в натуральном выражении в декалитрах (один декалитр равен 10 литрам). В товарную группу «Водка и ликероводочные изделия» включаются следующие позиции: водка, ликероводочные изделия с содержанием спирта до 25%, ликероводочные изделия с содержанием спирта свыше 25%. В товарную группу «Винодельческая продукция (без шампанских и игристых вин)» включаются следующие позиции: вино, вино фруктовое (плодовое), вино ликерное, напитки винные.

Информация о розничных рынках и ярмарках публикуется в докладах № 1, 4, 7, 10.

Оборот общественного питания – выручка от продажи собственной кулинарной продукции и покупных товаров без кулинарной обработки населению для потребления, главным образом, на месте, а также организациям и индивидуальным предпринимателям для организации питания различных контингентов населения.

В оборот общественного питания включается стоимость кулинарной продукции и покупных товаров, отпущенных: работникам организаций с последующим удержанием из заработной платы; на дом по заказам населения; на рабочие места по заказам организаций и индивидуальных предпринимателей; транспортным организациям в пути следования сухопутного, воздушного, водного транспорта; для обслуживания приемов, банкетов и т.п.; организациями общественного питания организациям социальной сферы (школам, больницам, санаториям, домам престарелых и т.п.) в объеме фактической стоимости питания; по абонеентам, талонам и т.п. в объеме фактической стоимости питания; стоимость питания в учебных учреждениях, в том числе предоставляемого для отдельных категорий учащихся на льготной основе за счет средств бюджета, включается в объеме фактической стоимости питания.

Оборот общественного питания включает данные как по организациям, для которых эта деятельность является основной, так и по организациям других видов деятельности, осуществляющим продажу кулинарной продукции и покупных товаров для потребления, главным образом, на месте через собственные заведения общественного питания.

Оборот общественного питания формируется по данным сплошного федерального статистического наблюдения за организациями, не относящимися к субъектам малого предпринимательства, которое проводится с месячной периодичностью, ежеквартального выборочного обследования малых предприятий (за исключением микропредприятий), а также ежегодных выборочных обследований индивидуальных предпринимателей и микропредприятий с распространением полученных данных на генеральную совокупность объектов наблюдения.

Оборот общественного питания приводится в фактических продажных ценах, включающих наценку общественного питания, налог на добавленную стоимость и аналогичные обязательные платежи.

Динамику оборота розничной торговли и общественного питания характеризует **индекс физического объема**, который определяется путем сопоставления величины оборота в сравниваемых периодах в сопоставимых ценах.

В соответствии с требованиями системы национальных счетов оборот розничной торговли и оборот общественного питания организаций досчитываются на объемы деятельности, не наблюдаемой прямыми статистическими методами.

Рынок платных услуг населению

Объем платных услуг населению представляет собой денежный эквивалент объема услуг, оказанных резидентами российской экономики (юридическими лицами, индивидуальными предпринимателями, самозанятыми, нотариусами и адвокатами, учредившими адвокатские кабинеты) гражданам Российской Федерации, а также гражданам других государств (нерезидентам), потребляющим те или иные услуги на территории Российской Федерации. Этот показатель формируется в соответствии с методологией формирования официальной статистической информации об объеме платных услуг населению, утвержденной приказом Росстата от 17 декабря 2021 г. № 927.

Информационными источниками формирования показателя «Объем платных услуг населению» являются: специализированные формы федеральных статистических наблюдений Росстата; формы федеральных статистических наблюдений Росстата; выборочное обследование бюджетов домашних хозяйств; формы статистической налоговой отчетности, статистической отчетности Минюста России; административные данные ФНС России.

Данные об объеме платных услуг населению в распределении по видам приведены в соответствии с Общероссийским классификатором продукции по видам экономической деятельности.

В объем транспортных услуг, оказанных населению, услуги железнодорожного и авиационного транспорта включаются с месячным опозданием.

Динамика объема платных услуг населению определяется путем сопоставления величины объема в сравниваемых периодах в сопоставимых ценах.

Оптовая торговля

Оборот оптовой торговли – выручка от реализации товаров, приобретенных ранее на стороне в целях перепродажи юридическим лицам и индивидуальным предпринимателям для профессионального использования (переработки или дальнейшей продажи).

Оборот оптовой торговли приводится в фактических продажных ценах, включающих торговую наценку, налог на добавленную стоимость, акциз, экспортную пошлину, таможенные сборы и аналогичные обязательные платежи. Сумма вознаграждения комиссионеров (поверенных, агентов) отражается по фактической стоимости, включая НДС.

Оборот оптовой торговли включает данные по организациям с основным видом экономической деятельности «Торговля оптовая, кроме оптовой торговли автотранспортными средствами и мотоциклами» и по организациям других видов деятельности, осуществляющих оптовую торговлю.

Оборот оптовой торговли формируется по данным сплошного федерального статистического наблюдения за организациями (предприятиями), не относящимися к субъектам малого предпринимательства, выборочного обследования малых предприятий оптовой торговли (кроме микропредприятий), которые проводятся с месячной периодичностью, а также ежегодных выборочных обследований микропредприятий и индивидуальных предпринимателей с распространением полученных по выборочным обследованиям данных на генеральную совокупность объектов наблюдения.

Кроме того, в соответствии с требованиями системы национальных счетов, оборот оптовой торговли досчитывается на объемы деятельности, не наблюдаемой прямыми статистическими методами.

Динамика оборота оптовой торговли определяется путем сопоставления величины оборота в сравниваемых периодах в сопоставимых ценах.

Объемы оборота оптовой торговли ежеквартально уточняются по результатам выборочного обследования малых предприятий (кроме микропредприятий). Ежегодно (в марте текущего года) по данным годовых форм федерального статистического наблюдения уточняются объемы оборота оптовой торговли за все периоды предыдущего года, его динамика и годовая структура. При уточнении динамики оборота оптовой торговли используется индекс-дефлятор, откорректированный с учетом обновленной годовой структуры оборота оптовой торговли.

Информация о запасах топлива публикуется в докладах № 1, 2, 6-12.

Индекс предпринимательской уверенности в оптовой торговле (публикуется в докладах № 3, 6, 9, 12) рассчитывается как среднее арифметическое «балансов» оценок изменения экономического положения в текущем квартале и ожидаемых изменений в следующем квартале, а также фактического уровня складских запасов (последний – с обратным знаком).

Характеристика хозяйствующих субъектов (публикуется в докладах № 3, 6, 9, 12)

Статистический учет организаций и индивидуальных предпринимателей осуществляется органами государственной статистики с 1992 г. на основе сведений об их государственной регистрации. В соответствии с постановлением Правительства Российской Федерации от 17 мая 2002 г. № 319 государственную регистрацию юридических лиц и индивидуальных предпринимателей осуществляют территориальные органы ФНС России.

Группировка хозяйствующих субъектов осуществляется по коду вида деятельности Общероссийского классификатора видов экономической деятельности (ОКВЭД2), заявленному организациями и индивидуальными предпринимателями при государственной регистрации в качестве основного вида деятельности.

Информация по индивидуальным предпринимателям включает данные о количестве глав крестьянских (фермерских) хозяйств, без учета адвокатов, учредивших адвокатский кабинет, и нотариусов, занимающихся частной практикой.

Демография организаций

Коэффициент рождаемости организаций – отношение количества зарегистрированных за отчетный период организаций к среднему количеству организаций, учтенных в Статрегистре Росстата, выраженное в промилле.

Коэффициент официальной ликвидации организаций – отношение количества официально ликвидированных за отчетный период организаций к среднему количеству организаций, учтенных в Статрегистре Росстата, выраженное в промилле.

Малые предприятия

(публикуется в докладах № 2, 5, 7, 10)

Условия отнесения к малым предприятиям определены статьей 4 Федерального закона от 24 июля 2007 г. № 209-ФЗ «О развитии малого и среднего предпринимательства в Российской Федерации».

В разделе приводятся данные по малым предприятиям - юридическим лицам с численностью работников до 100 человек включительно и с предельным значением дохода, полученного от осуществления предпринимательской деятельности за предшествующий календарный год, до 800 млн рублей.

Порядок осуществления выборочных обследований малых предприятий установлен постановлением Правительства Российской Федерации от 16 февраля 2008 г. № 79 «О порядке проведения выборочных статистических наблюдений за деятельностью субъектов малого и среднего предпринимательства».

Данные сформированы по виду экономической деятельности (ОКВЭД2) регистрации предприятия, учтенному в едином реестре субъектов малого и среднего предпринимательства.

Инвестиции

(публикуется в докладах № 1, 4, 7, 10)

Инвестиции в нефинансовые активы включают в себя инвестиции в основной капитал и инвестиции в произведенные нефинансовые активы. К инвестициям в произведенные нефинансовые активы относятся затраты на приобретение юридическими лицами в собственность земельных участков, объектов природопользования, контрактов, договоров аренды, лицензий (включая права пользования природными объектами), деловой репутации («гудвилла») и деловых связей (маркетинговых активов).

Инвестиции в основной капитал – совокупность затрат, направленных на строительство, реконструкцию (включая расширение и модернизацию) объектов, которые приводят к увеличению первоначальной стоимости объектов, приобретение машин,

оборудования, транспортных средств, производственного и хозяйственного инвентаря, на формирование рабочего, продуктивного и племенного стада, насаждение и выращивание многолетних культур, инвестиции в объекты интеллектуальной собственности: программное обеспечение и базы данных для ЭВМ, оригиналы произведений развлекательного жанра, литературы и искусства, научные исследования и разработки, создание и приобретение изобретений, полезных моделей и промышленных образцов, разведка недр и оценка запасов полезных ископаемых, включая произведенные нематериальные поисковые затраты.

К инвестициям в основной капитал относятся затраты на создание новых и приобретение (в том числе поступивших по импорту) основных средств, осуществляемые за счет всех источников финансирования, включая средства бюджетов на возвратной и безвозвратной основе, кредиты, техническую и гуманитарную помощь, договор мены, а также затраты, осуществленные за счет денежных средств граждан и юридических лиц, привлеченных организациями – застройщиками для долевого строительства на основе договоров, оформленных в соответствии с Федеральным законом от 30 декабря 2004 г. № 214-ФЗ «Об участии в долевом строительстве многоквартирных домов и иных объектов недвижимости и о внесении изменений в некоторые законодательные акты Российской Федерации».

Инвестиции в основной капитал приведены без затрат на приобретение основных средств, бывших в употреблении у других организаций, и объектов незавершенного строительства, без налога на добавленную стоимость.

Объем инвестиций в основной капитал по полному кругу складывается из затрат, направленных на воспроизводство основных средств организациями, не относящимися к субъектам малого предпринимательства, субъектами малого предпринимательства (включая микропредприятия) и объема инвестиций, не наблюдаемых прямыми статистическими методами.

Цены

Индекс потребительских цен и тарифов на товары и услуги (ИПЦ) характеризует изменение во времени общего уровня цен и тарифов на товары и услуги, приобретаемые населением для непроизводственного потребления. ИПЦ измеряет отношение стоимости фиксированного набора товаров и услуг в ценах текущего периода к его стоимости в ценах предыдущего (базисного) периода.

В набор товаров и услуг, разработанный для наблюдения за ценами, включены товары и услуги массового потребительского спроса. Отбор позиций произведен с учетом их значимости для потребления населения, представительности с точки зрения отражения динамики цен на однородные товары, устойчивого наличия их в продаже.

Стоимость фиксированного набора потребительских товаров и услуг для межрегиональных сопоставлений покупательной способности населения исчисляется на основе единых объемов потребления, а также средних цен по России и ее субъектам. В состав набора включены 83 наименования товаров и услуг, в том числе 30 видов продовольственных товаров, 41 вид непродовольственных товаров и 12 видов услуг.

Стоимость условного (минимального) набора продуктов питания отражает межрегиональную дифференциацию уровней потребительских цен на продукты питания, входящие в него. При ее расчете используются единые, установленные в целом по Российской Федерации, условные объемы потребления продуктов питания и средние потребительские цены на них по субъектам Российской Федерации и Российской Федерации в целом.

Индексы цен на первичном и вторичном рынках жилья (публикуется в докладах № 3, 6, 9, 12) рассчитываются на основе зарегистрированных цен соответственно на вновь построенные квартиры и на квартиры функционирующего жилого фонда, находящиеся в собственности, если они являются объектами совершения рыночных сделок.

Наблюдение ведется по выборочному кругу организаций, осуществляющих операции с недвижимостью. При регистрации цен на квартиры учитываются их количественные и качественные характеристики. В качестве весов используются данные о количестве проданной общей площади квартир отдельно на первичном и вторичном рынках жилья, накопленном за предыдущий год.

Индекс цен производителей промышленных товаров рассчитывается на основании регистрации цен на товары-представители в базовых организациях. Цены производителей представляют собой фактически сложившиеся на момент регистрации цены указанных организаций на произведенные и отгруженные товары (оказанные услуги), предназначенные для реализации на внутреннем рынке (без косвенных товарных налогов - налога на добавленную стоимость, акциза и т.п.).

Рассчитанные по товарам (услугам)-представителям индексы цен производителей последовательно агрегируются в индексы цен соответствующих видов, групп, классов, разделов экономической деятельности. В качестве весов используются данные об объеме отгрузки в стоимостном выражении за базисный период.

Индекс цен производителей промышленных товаров - сводный показатель, агрегированный по видам деятельности «Добыча полезных ископаемых», «Обрабатывающие производства», «Обеспечение электрической энергией, газом и паром; кондиционирование воздуха», «Водоснабжение; водоотведение, организация сбора и утилизации отходов, деятельность по ликвидации загрязнений».

Информация по **индексу цен производителей сельскохозяйственной продукции** исчисляется на основании регистрации в отобранных для наблюдения сельскохозяйственных организациях цен на основные виды товаров-представителей, реализуемых заготовительным, перерабатывающим организациям, на рынке, через собственную торговую сеть, населению непосредственно с транспортных средств, на ярмарках, биржах, аукционах, организациям, коммерческим структурам и т.п. Цены производителей сельскохозяйственной продукции приводятся с учетом надбавок и скидок за качество реализованной продукции без расходов на транспортировку, экспедирование, погрузку и разгрузку продукции, а также без налога на добавленную стоимость.

Индекс тарифов на грузовые перевозки характеризует изменение фактически действующих тарифов на грузовые перевозки за отчетный период без учета изменения за этот период структуры перевезенных грузов по разнообразным признакам: по виду и размеру отправки груза, скорости доставки, расстоянию перевозки, территории перевозки, типу подвижного состава, степени использования его грузоподъемности и др.

Сводный индекс тарифов на грузовые перевозки всеми видами транспорта рассчитывается исходя из индексов тарифов на перевозку грузов отдельными видами транспорта (железнодорожным, трубопроводным, морским, внутренним водным, автомобильным, воздушным), взвешенных на объемы доходов от перевозки грузов соответствующим видом транспорта за базисный период. По каждому виду транспорта регистрируются тарифы на услуги-представители. За услугу-представитель принимается перевозка одной тонны массового груза определенным видом транспорта на фиксированное расстояние. Регистрация тарифов осуществляется в выборочной совокупности транспортных организаций.

Индекс тарифов на услуги связи для юридических лиц (публикуется в докладах № 3, 6, 9, 12) характеризует общее изменение тарифов на услуги связи для различных категорий пользователей (бюджетных и коммерческих организаций).

Финансы

Сальдированный финансовый результат (прибыль минус убыток) – конечный финансовый результат, выявленный на основании бухгалтерского учета всех хозяйственных операций организаций. Представляет сумму прибыли (убытка) от продажи товаров, продукции (работ, услуг), основных средств, иного имущества организаций и доходов от прочих операций, уменьшенных на сумму расходов по этим операциям. Прочие доходы и расходы - штрафы, пени, неустойки за нарушение условий договоров; прибыль (убыток) прошлых лет, выявленная в отчетном году, курсовые разницы и др. Данные по сальдированному финансовому результату деятельности организаций приводятся в фактически действовавших ценах, структуре и методологии соответствующих лет.

Суммарная задолженность по обязательствам – кредиторская задолженность и задолженность по кредитам банков и займам.

Кредиторская задолженность – задолженность по расчетам с поставщиками и подрядчиками за поступившие материальные ценности, выполненные работы и оказанные услуги, в том числе задолженность, обеспеченная векселями выданными; задолженность по расчетам с дочерними и зависимыми обществами по всем видам операций, с рабочими и служащими по оплате труда, представляющая собой начисленные, но не выплаченные суммы оплаты труда; задолженность по отчислениям на государственное социальное страхование, пенсионное обеспечение и медицинское страхование работников организации; задолженность по всем видам платежей в бюджет и внебюджетные фонды; задолженность организации по платежам по обязательному и добровольному страхованию имущества и работников организации и другим видам страхования, в которых организация является страхователем; авансы полученные, включающие сумму полученных авансов от сторонних организаций по предстоящим расчетам по заключенным договорам, а также штрафы, пени и неустойки, признанные организацией или по которым получены решения суда (арбитражного суда) или другого органа, имеющего в соответствии с законодательством РФ право на принятие решения об их взыскании и отнесенные на финансовые результаты организации, непогашенные суммы заемных средств, подлежащие погашению в соответствии с договорами.

Дебиторская задолженность – задолженность по расчетам с покупателями и заказчиками за товары, работы и услуги, в том числе задолженность, обеспеченная векселями полученными; задолженность по расчетам с дочерними и зависимыми обществами; суммы уплаченных другим организациям авансов по предстоящим расчетам в соответствии с заключенными договорами; задолженность по расчетам с прочими дебиторами, включающая в себя задолженность финансовых и налоговых органов (в том числе по переплате по налогам, сборам и прочим платежам в бюджет); задолженность работников организации по предоставленным им ссудам и займам за счет средств этой организации или кредита (ссуды на индивидуальное и кооперативное жилищное строительство, приобретение и благоустройство садовых участков, беспроцентные ссуды молодым семьям на улучшение жилищных условий или обзаведение домашним хозяйством и др.); задолженность подотчетных лиц, поставщиков по недостаткам товарно-материальных ценностей, обнаруженным при приемке; задолженность по государственным заказам федеральным программам за поставленные товары, работы и услуги, а также штрафы, пени и неустойки, признанные должником или по которым получены решения суда (арбитражного суда) или другого органа, имеющего в соответствии с законодательством РФ право на принятие решения об их взыскании, и отнесенные на финансовые результаты организации.

Просроченная задолженность – задолженность, не погашенная в сроки, установленные договором.

Научные исследования и разработки (публикуется в докладах № 2, 5, 8, 12)

Информация по научным исследованиям приведены по юридическим лицам (без субъектов малого предпринимательства) всех видов экономической деятельности и форм собственности, выполнявших научные исследования и разработки.

Научные исследования и разработки – творческая деятельность, осуществляемая на систематической основе с целью увеличения суммы научных знаний, в том числе о человеке, природе и обществе, а также поиска новых областей применения этих знаний.

Персонал, занятый исследованиями и разработками, – совокупность лиц, чья творческая деятельность, осуществляемая на систематической основе, направлена на увеличение и поиск новых областей применения знаний, а также занятых оказанием прямых услуг, связанных с выполнением исследований и разработок. В статистике персонал, занятый исследованиями и разработками, учитывается как списочный состав работников организаций (соответствующих подразделений: образовательных организаций высшего образования; организаций промышленности и др.), выполняющих исследования и разработки, по состоянию на конец года.

Внутренние затраты на исследования и разработки – затраты на выполнение исследований и разработок собственными силами организаций, включая как текущие, так и капитальные затраты в течение отчетного года независимо от источников финансирования.

Внутренние текущие затраты на исследования и разработки группируются по видам работ (фундаментальные исследования, прикладные исследования, разработки).

Уровень жизни

Информация о денежных доходах и расходах населения публикуется ежеквартально в докладах № 1, 4, 7, 10.

Расчет показателей денежных доходов и расходов населения производится в соответствии с Методологическими положениями по расчету денежных доходов и расходов населения, утвержденными приказом Росстата № 465 от 2 июля 2014 г. с изменениями от 20 ноября 2018 г.

Данные о **денежных доходах и расходах населения** формируются на основе официальной статистической информации о произведенных выплатах денежных средств населению и полученных от населения денежных средствах с использованием данных регулярной статистической отчетности хозяйствующих субъектов, органов государственного управления и финансовых учреждений, а также с использованием системы дооценок объемов доходов и расходов населения в неформальном секторе экономики. При отсутствии ряда показателей в необходимые сроки (это касается в основном банковских данных) производится их оценка.

При публикации объема денежных доходов и расходов населения за отчетный период производится уточнение предварительных показателей за предыдущий период. Пересмотр квартальных данных осуществляется по итогам разработки годового баланса денежных доходов и расходов населения.

Денежные доходы населения включают доходы лиц, работающих по найму; доходы от самостоятельной занятости (доходов от предпринимательской деятельности и другой производственной деятельности); социальные выплаты (пенсии, пособия, стипендии и другие выплаты); доходы от собственности (дивиденды, проценты, начисленные по денежным средствам на банковских счетах физических лиц в кредитных организациях; выплата доходов по государственным и другим ценным бумагам; инвестиционный доход (доход от собственности держателей полисов); прочие денежные поступления.

Среднедушевые денежные доходы исчисляются делением общей суммы денежных доходов на численность постоянного населения.

Реальные денежные доходы - относительный показатель, характеризующий динамику денежных доходов населения по сравнению с изменением цен на товары и услуги и исчисленный путем деления индекса номинального размера (т.е. фактически сложившегося в отчетном периоде) денежных доходов населения на индекс потребительских цен за соответствующий временной период.

Денежные расходы населения включают расходы на покупку товаров и оплату услуг; платежи за товары (работы, услуги) зарубежным поставщикам за безналичный и наличный расчет; расходы на оплату обязательных платежей и разнообразных взносов; прочие расходы населения.

К сбережениям населения относятся: прирост (уменьшение) сбережений на рублевых и валютных счетах в банках Российской Федерации и за рубежом; прирост (уменьшение) средств в форме кредитов и займов от иностранных контрагентов); прирост (уменьшение) сбережений в ценных бумагах (включая векселя и долговые ценные бумаги); расходы на покупку недвижимости (включая сальдо операций с инструментами участия в капитале и недвижимостью за рубежом); прирост (уменьшение) наличных денег на руках у населения в рублях и иностранной валюте в рублевом эквиваленте; прирост (уменьшение) средств на счетах индивидуальных предпринимателей; расходы на покупку населением и крестьянскими (фермерскими) хозяйствами скота и птицы; прирост (уменьшение) прочих сбережений. Общий объем сбережений населения корректируется на величину финансовых обязательств (кредиты, ссуды) и на величину реализации финансовых активов (средств от продажи и погашения

инвестиционных паев, от реализации долей участия в уставном капитале организаций и др.).

Среднемесячная номинальная заработная плата исчисляется делением фонда начисленной заработной платы работников на среднесписочную численность работников и на количество месяцев в периоде.

Данные о среднемесячной номинальной начисленной заработной плате формируются по фактическим видам деятельности, осуществляемым организациями независимо от их основного вида деятельности.

В фонд заработной платы включаются начисленные работникам суммы оплаты труда в денежной и неденежной формах (с учетом налога на доходы физических лиц и других удержаний в соответствии с законодательством Российской Федерации) за отработанное и неотработанное время, компенсационные выплаты, связанные с режимом работы и условиями труда, доплаты и надбавки, премии, единовременные поощрительные выплаты, а также оплата питания и проживания, имеющая систематический характер.

За работниками организаций, которые призваны по мобилизации и добровольцы, на весь период прохождения военной службы или оказания добровольного содействия Вооруженным Силам Российской Федерации сохраняется рабочее место, а действие заключенного с ними трудового договора приостанавливается на период прохождения работниками военной службы или оказания ими добровольного содействия в выполнении задач, возложенных на Вооруженные Силы Российской Федерации. Призванные по мобилизации и добровольцы в среднесписочной численности не отражаются, при этом начисленные им после приостановления трудового договора (служебного контракта) суммы выплат, учитываемые в фонде заработной платы (в соответствии с Указаниями по заполнению формы федерального статистического наблюдения № П-4 «Сведения о численности и заработной плате работников»), например, премии по итогам работы за год, отражаются в фонде заработной платы, начисленной работникам списочного состава.

Лица, принятые по срочному трудовому договору на период отсутствия работника, призванного по мобилизации или добровольно подписавшего контракт с Вооруженными силами Российской Федерации, отражаются аналогично принятым на «декретные ставки», т.е. включаются как в списочную, так и в среднесписочную численность, а их начисленная заработная плата отражается в фонде заработной платы работников списочного состава.

Реальная заработная плата характеризует объем товаров и услуг, которые можно приобрести на заработную плату в текущем периоде, исходя из цен базисного периода. Индекс реальной заработной платы исчисляется путем деления индекса номинальной заработной платы на индекс потребительских цен за один и тот же временной период.

Просроченной задолженностью по заработной плате считаются фактически начисленные работникам суммы заработной платы, но не выплаченные в срок, установленный коллективным договором или договором на расчетно-кассовое обслуживание, заключенным с банком. Число дней задержки считается, начиная со следующего дня после истечения этого срока.

Сведения о **просроченной задолженности по заработной плате** представляются юридическими лицами, их обособленными подразделениями при наличии просроченной задолженности по заработной плате работникам (кроме субъектов малого предпринимательства), осуществляющие основную деятельность: растениеводство и животноводство, охота и предоставление соответствующих услуг в этих областях; лесозаготовки; рыболовство и рыбоводство; добыча полезных ископаемых; обрабатывающие производства; обеспечение электрической энергией, газом и паром; кондиционирование воздуха; **водоснабжение; водоотведение, организация сбора и утилизации отходов, деятельность по ликвидации загрязнений;** строительство; деятельность сухопутного и трубопроводного транспорта; деятельность водного транспорта; деятельность воздушного и космического транспорта; складское хозяйство и вспомогательная транспортная деятельность; производство кинофильмов, видеофильмов и телевизионных программ; деятельность в области телевизионного и радиовещания; управление недвижимым имуществом за вознаграждение или на договорной основе; научные исследования и разработки; образование; деятельность в области здравоохранения и социальных услуг; деятельность творческая, деятельность в области

искусства и организации развлечений; деятельность библиотек, архивов, музеев и прочих объектов культуры; деятельность в области отдыха и развлечений.

Информация о пенсиях публикуется в докладах № 1, 4, 7, 10.

Средний размер назначенных пенсий определяется делением общей суммы назначенных пенсий на численность пенсионеров (по данным Пенсионного фонда Российской Федерации).

Реальный размер назначенных пенсий рассчитывается путем корректировки среднего размера назначенных пенсий на индекс потребительских цен за соответствующий временной период.

Показатели рассчитаны на основе Методики расчетов основных показателей пенсионного обеспечения, утвержденной приказом Росстата от 23 июня 2009 г. № 118.

Информация о социальной защите населения публикуется в докладах № 1, 4, 7, 10.

Субсидии на оплату жилого помещения и коммунальных услуг являются адресным видом социальной помощи и предоставляются гражданам органами государственной власти субъектов Российской Федерации и органами местного самоуправления в случае, если их расходы на оплату жилого помещения и коммунальных услуг, рассчитанные исходя из размера регионального стандарта нормативной площади жилого помещения, используемой для расчета субсидий, и размера регионального стандарта стоимости жилищно-коммунальных услуг, превышают величину, соответствующую максимально допустимой доле расходов граждан на оплату жилого помещения и коммунальных услуг в совокупном доходе семьи (в соответствии с Постановлением Правительства Российской Федерации от 29 августа 2005 г. № 541 федеральный стандарт составляет 22 процента).

Занятость и безработица

Информация о численности рабочей силы, занятых и общей численности безработных (применительно к стандартам Международной Организации Труда – МОТ) подготавливается по материалам выборочных обследований рабочей силы, которые проводятся Красноярскстатом с ежемесячной периодичностью (по состоянию на вторую неделю). В целях повышения репрезентативности данных о рабочей силе показатели занятости и безработицы по региону формируются в среднем за три последних месяца.

С 1 января 2017 г. единицами наблюдения выборочного обследования рабочей силы являются лица в возрасте от 15 лет и старше.

Рабочая сила – лица в возрасте от 15 лет и старше, которые в рассматриваемый период (обследуемую неделю) считаются занятыми или безработными.

Занятые – лица в возрасте от 15 лет и старше, которые в обследуемую неделю выполняли любую деятельность (хотя бы один час в неделю), связанную с производством товаров или оказанием услуг за плату или прибыль. В численность занятых включаются также лица, временно отсутствовавшие на рабочем месте в течение короткого промежутка времени и сохранившие связь с рабочим местом во время отсутствия.

К **безработным** (применительно к стандартам МОТ) относятся лица в возрасте 15 лет и старше, которые в рассматриваемый период удовлетворяли одновременно следующим критериям:

- не имели работы (доходного занятия);
- занимались поиском работы в течение последних четырех недель, используя при этом любые способы;
- были готовы приступить к работе в течение обследуемой недели.

Обучающиеся в образовательных организациях, пенсионеры и инвалиды учитываются в качестве безработных, если они не имели работы, занимались поиском работы и были готовы приступить к ней.

Уровень безработицы – отношение численности безработных к численности рабочей силы в рассматриваемом периоде, в процентах.

Безработные, зарегистрированные в органах службы занятости населения – трудоспособные граждане, не имеющие работы и заработка (трудового дохода), проживающие

на территории региона, зарегистрированные в органах службы занятости по месту жительства в целях поиска подходящей работы, ищущие работу и готовые приступить к ней. Информация о численности безработных, получивших официальный статус в органах службы занятости населения, представлена агентством труда и занятости населения Красноярского края.

Уровень зарегистрированной безработицы – отношение численности безработных, зарегистрированных в органах службы занятости населения, к численности рабочей силы в возрасте 15-72 лет в среднем за предыдущий год, в процентах.

Число замещенных рабочих мест в организациях определяется как суммарное количество среднесписочной численности работников, средней численности внешних совместителей и средней численности работников, выполнявших работы по договорам гражданско-правового характера. Число замещенных рабочих мест определяется без учета внутреннего совместительства.

За работниками организаций, которые призваны по мобилизации и добровольцы, на весь период прохождения военной службы или оказания добровольного содействия Вооруженным Силам Российской Федерации сохраняется рабочее место, а действие заключенного с ними трудового договора приостанавливается на период прохождения работниками военной службы или оказания ими добровольного содействия в выполнении задач, возложенных на Вооруженные Силы Российской Федерации. Такие работники включаются в списочную численность работников, но не включаются в среднесписочную численность (ф. П-4 «Сведения о численности и заработной плате работников»).

Лица, принятые по срочному трудовому договору на период отсутствия работника, призванного по мобилизации или добровольно подписавшего контракт с Вооруженными силами Российской Федерации, отражаются аналогично принятым на «декретные ставки», т.е. включаются как в списочную, так и в среднесписочную численность работников.

Данные о числе замещенных рабочих мест формируются по фактическим видам деятельности, осуществляемым организациями независимо от их основного вида деятельности.

Нагрузка незанятого населения на 100 заявленных вакансий рассчитывается как отношение численности лиц, незанятых трудовой деятельностью, состоящих на учете в органах службы занятости населения, к 100 вакансиям, сообщенным работодателями в эти органы.

Заявленная организациями потребность в работниках – число вакансий (требуемых работников), сообщенных организациями в органы службы занятости населения.

Информация **о приеме и увольнении работников, и неполной занятости** публикуется в докладах № 1, 4, 7, 10.

Работники организаций, призванные по мобилизации и добровольцы на весь период прохождения военной службы или оказания добровольного содействия Вооруженным Силам Российской Федерации, включаются в численность работников списочного состава на конец отчетного квартала и не включаются в численность выбывших работников (ф. № П-4 (НЗ) «Сведения о неполной занятости и движении работников»).

В численность принятых работников включаются лица, зачисленные в отчетном периоде в организацию приказом (распоряжением) о приеме на работу, переведенные на работу из другой организации.

В численность работников, принятых на дополнительно введенные (созданные) рабочие места, включаются работники, принятые в отчетном периоде на вновь образованные рабочие места в результате расширения, реорганизации производства, увеличения сменности работы и т.п.

В численность выбывших работников включаются все работники, оставившие работу в организации независимо от оснований (расторжение трудового договора по инициативе работника, инициативе работодателя, истечение срока трудового договора, по соглашению сторон, призыв или поступление на военную службу и др.), уход или перевод которых оформлен приказом (распоряжением).

В численность работников, работавших неполное рабочее время по инициативе работодателя, включаются работники списочного состава, работавшие в отчетном периоде неполное рабочее время по инициативе работодателя в соответствии со статьей 74 Трудового

кодекса Российской Федерации.

В численность работников, работавших неполное рабочее время по соглашению между работником и работодателем, включаются работники (в целых единицах), работавшие в режиме неполного рабочего дня (недели), установленного как при приеме на работу, так и переведенные с согласия работника на неполное рабочее время.

В численность работников, находившихся в простое по вине работодателя и по причинам, не зависящим от работодателя и работника, включаются работники, находившиеся в простое полный рабочий день по причинам: не обеспечение работников оборудованием, инструментами, технической документацией, объемом работ, необходимыми для исполнения трудовых обязанностей, невыполнение договорных обязательств перед партнерами, приведшее к срыву графика поставки сырья или вывоза готовой продукции со склада, обстоятельства непредвиденного характера, например, аварии или перебои в подаче воды, тепла, электроэнергии, стихийные бедствия и т.п.

В численность работников, которым были предоставлены отпуска без сохранения заработной платы по заявлению работника, включаются работники, которым были предоставлены по их письменному заявлению отпуска без сохранения заработной платы по семейным обстоятельствам или другим уважительным причинам, в случаях, предусмотренных законодательством Российской Федерации, а также неоплаченные отпуска по инициативе работодателя.

Демография

Естественное движение населения – обобщенное название совокупности рождений и смертей, изменяющих численность населения так называемым естественным путем. К естественному движению населения относят также браки и разводы, хотя они не меняют численность населения непосредственно, но учитываются в том же порядке, что рождения и смерти.

Сведения о **рождениях, смертях, браках, разводах** получают на основании статистической разработки данных, содержащихся в актовых записях о рождении, смерти, заключении и расторжении брака, составляемых органами записи актов гражданского состояния (далее ЗАГС). В число родившихся включены только родившиеся живыми.

Предварительные (помесечные) данные разрабатываются по дате регистрации события в органах ЗАГС без учета окончательных медицинских свидетельств о смерти. Годовые данные разрабатываются по дате свершения события с учетом запоздалой регистрации и окончательных медицинских свидетельств о смерти.

Источником информации о **причинах смерти** являются записи в медицинских свидетельствах о смерти, составляемых врачом относительно заболевания, несчастного случая, убийства, самоубийства и другого внешнего воздействия, послужившего причиной смерти, а также записи актов о смерти.

С 1 января 2011 г. разработка записей актов о смерти по причинам производится применительно к Краткой номенклатуре причин смерти 2010, основанной на Международной статистической классификации болезней и проблем, связанных со здоровьем, X пересмотра (1989 г.).

В соответствии со статьей 13.1 Федерального закона «Об актах гражданского состояния» от 15 ноября 1997 г. № 143-ФЗ с 1 октября 2018 г. был введен в действие Единый государственный реестр записей актов гражданского состояния (ЕГР ЗАГС). Согласно статье 13.2 указанного Федерального закона Росстат с 1 октября 2018 г. получает сведения о государственной регистрации рождений, смертей, заключения и расторжения браков из данного реестра.

Коэффициенты естественного движения населения публикуются в докладах № 1, 3-12.

Общие коэффициенты рождаемости и смертности - отношение соответственно числа родившихся (живыми) и числа умерших к среднегодовой численности населения. Исчисляются на 1000 человек населения.

Коэффициент естественного прироста – разность общих коэффициентов рождаемости и смертности.

Общие коэффициенты брачности и разводимости – отношение числа зарегистрированных браков и разводов к среднегодовой численности населения. Исчисляются на 1000 человек населения.

Коэффициенты смертности по причинам смерти – отношение числа умерших от указанных причин смерти к среднегодовой численности населения. Исчисляются на 100000 человек населения.

Коэффициент младенческой смертности исчисляется как сумма двух составляющих, первая из которых – отношение числа умерших в возрасте до одного года из поколения родившихся в том году, для которого вычисляется коэффициент, к общему числу родившихся в том же году; а вторая – отношение числа умерших в возрасте до одного года из поколения родившихся в предыдущем году, к общему числу родившихся в предыдущем году. Исчисляется на 1000 родившихся живыми.

Все коэффициенты приведены в пересчете на год.

Данные о **миграции** получены в результате разработки поступающих от территориальных органов Министерства внутренних дел Российской Федерации форм федерального статистического наблюдения, которые составляются при регистрации и снятии с регистрационного учета населения по месту жительства и при регистрации по месту пребывания на срок 9 месяцев и более. Формирование числа выбывших осуществляется автоматически в процессе электронной обработки данных о миграции населения при перемещениях в пределах Российской Федерации, а также по истечении срока пребывания у мигрантов независимо от места прежнего жительства.