

РОССТАТ

**УПРАВЛЕНИЕ ФЕДЕРАЛЬНОЙ СЛУЖБЫ  
ГОСУДАРСТВЕННОЙ СТАТИСТИКИ ПО КРАСНОЯРСКОМУ КРАЮ,  
РЕСПУБЛИКЕ ХАКАСИЯ И РЕСПУБЛИКЕ ТЫВА  
(КРАСНОЯРСКСТАТ)**

При использовании данных ссылка  
на Красноярскстат обязательна.  
Перепечатке и тиражированию  
не подлежит.

***СОЦИАЛЬНО-ЭКОНОМИЧЕСКОЕ ПОЛОЖЕНИЕ  
КРАСНОЯРСКОГО КРАЯ  
в январе-августе 2021 года***

Доклад, № 1.37.2

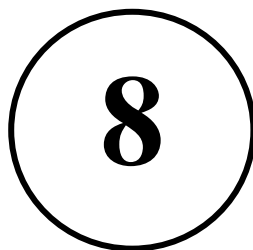

г. Красноярск  
октябрь, 2021 г.

## ПРЕДИСЛОВИЕ

В докладе представлена комплексная информация о социально-экономическом положении Красноярского края в январе-августе 2021 года.

Публикуются статистические данные по производству товаров и услуг, ценам, финансам, рынку труда, торговле. Представлена информация по уровню жизни населения, социальным вопросам, демографической ситуации.

Информация представлена в текстовом, табличном и графическом видах.

В отдельных случаях незначительные расхождения между итогом и суммой слагаемых объясняются округлением данных.

Данные по ряду показателей являются предварительными. Индексы физического объема рассчитаны в сопоставимых ценах.

Доклад сопровождается методологическими пояснениями.

### Список сокращений

тыс.	тысяча	т-км	тонно-километр
млн	миллион	пасс.-км	пассажира-километр
млрд	миллиард	кВт·ч	киловатт-час
мм	миллиметр	кВ	киловольт
кв.	квадратный	Гкал	гигакалория
куб.	кубический	г.	год
плотн. куб. метр	плотный кубический метр	усл.	условный
км	километр	р.	раз

### Условные обозначения

-	явление отсутствует
...	данных не имеется
x	сопоставление невозможно
0,0	небольшая величина

## СОДЕРЖАНИЕ

I. ОСНОВНЫЕ ЭКОНОМИЧЕСКИЕ И СОЦИАЛЬНЫЕ ПОКАЗАТЕЛИ.....	5
II. ЭКОНОМИЧЕСКАЯ СИТУАЦИЯ.....	6
1. ПРОИЗВОДСТВО ТОВАРОВ И УСЛУГ .....	6
1.1. ОБОРОТ ОРГАНИЗАЦИЙ .....	6
1.2. ПРОМЫШЛЕННОЕ ПРОИЗВОДСТВО.....	7
1.2.1. Добыча полезных ископаемых.....	9
1.2.2. Обрабатывающие производства .....	11
1.2.3. Обеспечение электрической энергией, газом и паром; кондиционирование воздуха.....	17
1.2.4. Водоснабжение; водоотведение, организация сбора и утилизации отходов, деятельность по ликвидации загрязнений .....	19
1.3. СЕЛЬСКОЕ И ЛЕСНОЕ ХОЗЯЙСТВО .....	22
1.3.1. Сельское хозяйство .....	22
1.3.2. Лесозаготовки .....	22
1.3.2. Лесозаготовки .....	25
1.4. РЫБОЛОВСТВО И РЫБОВОДСТВО .....	25
1.5. СТРОИТЕЛЬСТВО .....	25
1.6. АВТОМОБИЛЬНЫЙ ТРАНСПОРТ .....	30
2. РЫНКИ ТОВАРОВ И УСЛУГ .....	32
2.1. РОЗНИЧНАЯ ТОРГОВЛЯ.....	32
2.2. РЕСТОРАНЫ, КАФЕ И БАРЫ .....	38
2.3. РЫНОК ПЛАТНЫХ УСЛУГ НАСЕЛЕНИЮ .....	39
2.4. ОПТОВАЯ ТОРГОВЛЯ И ТОВАРНЫЕ РЫНКИ .....	42
2.4.1. Оборот оптовой торговли .....	42
2.4.2. Запасы отдельных видов топливно-энергетических ресурсов.....	44
2.4.3. Продажа и запасы отдельных видов продукции (товаров).....	45
3. ДЕМОГРАФИЯ ОРГАНИЗАЦИЙ .....	46
4. ЦЕНЫ .....	49
4.1. ПОТРЕБИТЕЛЬСКИЕ ЦЕНЫ.....	50
4.2. ЦЕНЫ ПРОИЗВОДИТЕЛЕЙ .....	55
4.2.1. Индексы цен производителей промышленных товаров .....	55
4.2.2. Индексы цен производителей сельскохозяйственной продукции .....	57
4.2.3. Индексы цен на продукцию инвестиционного назначения .....	59
4.2.4. Индексы тарифов на грузовые перевозки.....	62

5. ФИНАНСЫ .....	63
5.1. ГОСУДАРСТВЕННЫЕ ФИНАНСЫ .....	63
5.1.1. Налоговая статистика .....	63
5.2. ФИНАНСОВАЯ ДЕЯТЕЛЬНОСТЬ ОРГАНИЗАЦИЙ .....	65
5.2.1. Финансовые результаты деятельности организаций .....	65
5.2.2. Состояние платежей и расчетов в организациях .....	69
III. НАУЧНЫЕ ИССЛЕДОВАНИЯ И РАЗРАБОТКИ .....	77
IV. СОЦИАЛЬНАЯ СФЕРА .....	78
1. ЗАРАБОТНАЯ ПЛАТА .....	78
2. ЗАНЯТОСТЬ И БЕЗРАБОТИЦА .....	84
3. ЗАБОЛЕВАЕМОСТЬ .....	91
V. ДЕМОГРАФИЯ .....	93
МЕТОДОЛОГИЧЕСКИЕ ПОЯСНЕНИЯ .....	96

# I. ОСНОВНЫЕ ЭКОНОМИЧЕСКИЕ И СОЦИАЛЬНЫЕ ПОКАЗАТЕЛИ

	Август 2021 г.	Август 2021 г. в % к августу 2020 г.	Январь- август 2021 г.	Январь- август 2021 г. в % к январю- августу 2020 г.	Справочно январь- август 2020 г. в % к январю- августу 2019 г.
Индекс промышленного производства <sup>1)</sup>	x	101,3	x	94,0	90,6 <sup>2)</sup>
Произведено в хозяйствах всех категорий скота и птицы на убой (в живом весе), тыс. тонн	15,2	102,5	117,8	96,9	110,6
молока, тыс. тонн	60,5	96,1	431,5	95,3	103,1
яиц, млн штук	75,4	104,1	556,8	97,7	99,0
Ввод в действие общей площади жилых домов (за счет всех источников финансирования) <sup>3)</sup> тыс. кв. метров	91,7	70,5	638,8	108,3	60,3
Оборот розничной торговли, млрд рублей	55,7	104,1	404,6	106,2	92,1
Объем платных услуг населению, млрд рублей	15,5	106,9	125,6	118,1	86,2
Индекс потребительских цен	x	107,4	x	106,2	103,0
Индекс цен производителей промышленных товаров <sup>1),4)</sup>	x	120,1	x	115,6	98,1
Среднемесячная начисленная заработная плата одного работника номинальная, рублей	57147,9 <sup>5)</sup>	108,4 <sup>6)</sup>	58401,4 <sup>5)</sup>	109,0 <sup>6)</sup>	107,3 <sup>6)</sup>
реальная	x	101,1 <sup>6)</sup>	x	102,8 <sup>6)</sup>	104,2 <sup>6)</sup>
Численность официально зарегистрированных безработных на конец периода, тыс. человек	x	x	14,7	19,8	в 6,0 р.

<sup>1)</sup> По видам экономической деятельности «Добыча полезных ископаемых», «Обрабатывающие производства», «Обеспечение электрической энергией, газом и паром, кондиционирование воздуха», «Водоснабжение; водоотведение, организация сбора и утилизации отходов, деятельность по ликвидации загрязнений».

<sup>2)</sup> Данные уточнены в соответствии с регламентом разработки и публикации данных по производству и отгрузке продукции и динамике промышленного производства (приказ Росстата от 18 августа 2020 г. № 470).

<sup>3)</sup> С учетом жилых домов, построенных на земельных участках, предназначенных для ведения гражданами садоводства.

<sup>4)</sup> Промышленные товары, предназначенные для реализации на внутрисоссийском рынке.

<sup>5)</sup> Данные приведены за июль, январь-июль.

<sup>6)</sup> Июль к июлю, январь-июль к январю-июлю предыдущего года.

## II. ЭКОНОМИЧЕСКАЯ СИТУАЦИЯ

### 1. ПРОИЗВОДСТВО ТОВАРОВ И УСЛУГ

#### 1.1. Оборот организаций

##### Оборот организаций по видам экономической деятельности (в действующих ценах)

	Январь-август 2021 г.	
	млн рублей	в % к январю- августу 2020 г.
<b>Всего</b>	<b>3166809,5</b>	<b>114,7</b>
из них по видам экономической деятельности:		
<b>сельское, лесное хозяйство, охота, рыболовство и рыбоводство</b>	<b>52362,0</b>	<b>116,6</b>
<b>добыча полезных ископаемых</b>	<b>595952,3</b>	<b>142,2</b>
в том числе:		
добыча угля	16237,7	117,1
добыча нефти и природного газа	493322,1	141,6
добыча металлических руд	54953,8	в 2,8 р.
добыча прочих полезных ископаемых	2051,3	94,6
предоставление услуг в области добычи полезных ископаемых	29387,4	84,2
<b>обрабатывающие производства</b>	<b>1045430,4</b>	<b>104,1</b>
в том числе:		
производство пищевых продуктов	31137,0	112,6
производство напитков	4648,3	94,5
производство текстильных изделий	651,6	97,4
производство одежды	333,8	101,3
производство кожи и изделий из кожи	276,7	116,4
обработка древесины и производство изделий из дерева и пробки, кроме мебели, производство изделий из соломки и материалов для плетения	31146,5	123,2
производство бумаги и бумажных изделий	555,4	104,5
деятельность полиграфическая и копирование носителей информации	1356,2	101,6
производство кокса и нефтепродуктов	...	...
производство химических веществ и химических продуктов	20018,7	116,9
производство лекарственных средств и материалов, применяемых в медицинских целях	...	...
производство резиновых и пластмассовых изделий	14629,6	158,0
производство прочей неметаллической минеральной продукции	28891,1	в 2,4 р.
производство металлургическое	810803,2	101,6
производство готовых металлических изделий, кроме машин и оборудования	12962,5	54,9
производство компьютеров, электронных и оптических изделий	2663,6	110,3
производство электрического оборудования	7020,2	132,0
производство машин и оборудования, не включенных в другие группировки	3111,4	62,7
производство автотранспортных средств, прицепов и полуприцепов	11707,3	119,7
производство прочих транспортных средств и оборудования	3728,2	47,2
производство мебели	1697,4	85,9

	Январь-август 2021 г.	
	млн рублей	в % к январю- августу 2020 г.
производство прочих готовых изделий	370,4	91,8
ремонт и монтаж машин и оборудования	44108,1	113,7
<b>обеспечение электрической энергией, газом и паром; кондиционирование воздуха</b>	<b>175670,9</b>	<b>112,2</b>
в том числе:		
производство, передача и распределение электроэнергии	127400,2	110,0
производство и распределение газообразного топлива	811,1	119,0
производство, передача и распределение пара и горячей воды; кондиционирование воздуха	47459,7	118,4
<b>водоснабжение; водоотведение, организация сбора и утилизации отходов, деятельность по ликвидации загрязнений</b>	<b>20561,9</b>	<b>115,7</b>
<b>строительство</b>	<b>105906,0</b>	<b>112,0</b>
<b>торговля оптовая и розничная; ремонт автотранспортных средств и мотоциклов</b>	<b>712299,1</b>	<b>112,6</b>
<b>транспортировка и хранение</b>	<b>211777,4</b>	<b>119,4</b>
<b>деятельность гостиниц и предприятий общественного питания</b>	<b>18295,1</b>	<b>118,0</b>
<b>деятельность в области информации и связи</b>	<b>32837,8</b>	<b>101,8</b>
<b>деятельность по операциям с недвижимым имуществом</b>	<b>41825,6</b>	<b>104,0</b>
<b>деятельность профессиональная, научная и техническая</b>	<b>60222,1</b>	<b>123,2</b>
<b>деятельность административная и сопутствующие дополнительные услуги</b>	<b>23998,1</b>	<b>118,2</b>
<b>образование</b>	<b>6108,2</b>	<b>123,5</b>
<b>деятельность в области здравоохранения и социальных услуг</b>	<b>53684,6</b>	<b>118,5</b>
<b>деятельность в области культуры, спорта, организации досуга и развлечений</b>	<b>2240,9</b>	<b>132,2</b>

<sup>1)</sup> Здесь и далее в таблице знак (...) – данные не публикуются в целях обеспечения конфиденциальности первичных статистических данных, полученных от организаций, в соответствии с Федеральным законом от 29 ноября 2007 г. № 282-ФЗ «Об официальном статистическом учете и системе государственной статистики в Российской Федерации» (ст.4 п.5; ст.9 п.1).

## 1.2. Промышленное производство

Индекс промышленного производства в январе-августе 2021 г. по сравнению с январем-августом 2020 г. составил 94,0%.

### Индекс промышленного производства<sup>1)</sup>

	В % к	
	соответствующему периоду предыдущего года	предыдущему периоду
<b>2020 г.</b>		
Январь	92,9	80,9
Февраль	94,1	100,7
Март	89,2	106,0
<b>I квартал</b>	<b>92,0</b>	<b>84,6</b>
Апрель	91,9	96,1
Май	89,2	100,3
Июнь	85,4	97,7
<b>II квартал</b>	<b>88,8</b>	<b>99,6</b>
<b>I полугодие</b>	<b>90,3</b>	<b>x</b>

	В % к	
	соответствующему периоду предыдущего года	предыдущему периоду
Июль	91,4	110,2
Август	91,4	101,6
Сентябрь	92,1	94,7
<b>III квартал</b>	<b>91,6</b>	<b>107,8</b>
<b>Январь-сентябрь</b>	<b>90,8</b>	<b>x</b>
Октябрь	90,8	106,4
Ноябрь	91,3	92,9
Декабрь	94,7	111,2
<b>IV квартал</b>	<b>92,4</b>	<b>101,8</b>
<b>Год</b>	<b>91,2</b>	<b>x</b>
<b>2021 г.</b>		
Январь	94,4	80,4
Февраль	92,6	98,7
Март	85,9	98,5
<b>I квартал</b>	<b>90,9</b>	<b>83,2</b>
Апрель	88,1	98,5
Май	89,0	101,2
Июнь	102,5	112,7
<b>II квартал</b>	<b>93,1</b>	<b>102,0</b>
<b>I полугодие</b>	<b>92,0</b>	<b>x</b>
Июль <sup>2)</sup>	97,3	104,6
Август	101,3	105,8
<b>Январь-август</b>	<b>94,0</b>	<b>x</b>

<sup>1)</sup> Индекс промышленного производства исчисляется по видам деятельности: «Добыча полезных ископаемых», «Обрабатывающие производства», «Обеспечение электрической энергией, газом и паром; кондиционирование воздуха», «Водоснабжение; водоотведение, организация сбора и утилизации отходов, деятельность по ликвидации загрязнений» в соответствии с Официальной статистической методологией исчисления индекса промышленного производства (приказ Росстата от 16 января 2020 г. № 7) на основе данных о динамике производства важнейших товаров-представителей в физическом измерении, оцененных в ценах базисного 2018 года. В качестве весов используется структура валовой добавленной стоимости по видам экономической деятельности 2018 базисного года.

<sup>2)</sup> Здесь и далее в разделе индексы производства по видам экономической деятельности уточнены в соответствии с регламентом разработки и публикации данных по производству и отгрузке продукции и динамике промышленного производства (приказ Росстата от 18 августа 2020 г. № 470).

**Индекс промышленного производства**  
(в процентах к среднемесячному значению 2018 года)

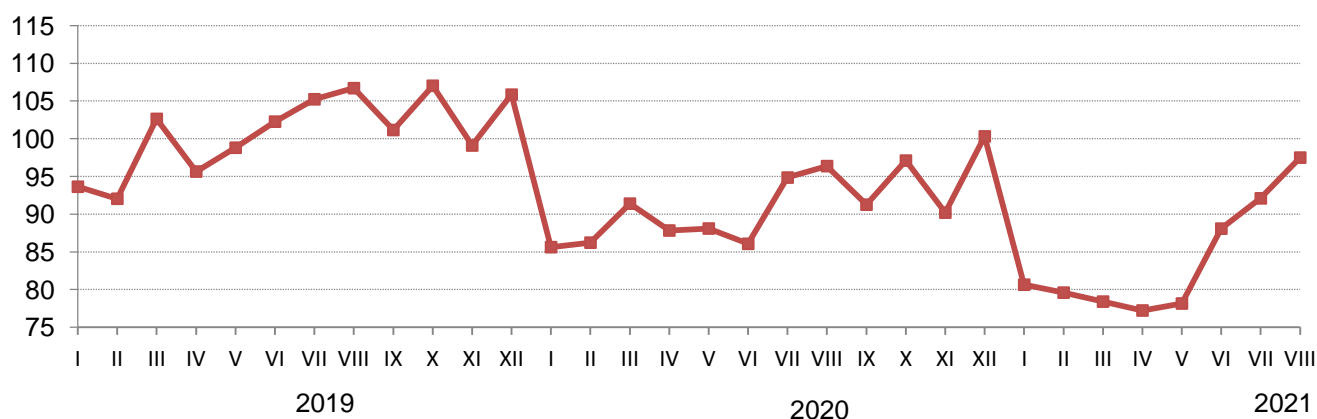



### 1.2.1. Добыча полезных ископаемых

Индекс производства по виду экономической деятельности «Добыча полезных ископаемых» в январе-августе 2021 г. по сравнению с январем-августом 2020 г. составил 94,2%.

#### Индекс производства по виду экономической деятельности «Добыча полезных ископаемых»

	В % к	
	соответствующему периоду предыдущего года	предыдущему периоду
<b>2020 г.</b>		
Январь	95,1	101,7
Февраль	96,6	91,1
Март	90,3	102,2
<b>I квартал</b>	<b>93,9</b>	<b>95,1</b>
Апрель	88,8	93,5
Май	80,4	95,4
Июнь	83,5	100,2
<b>II квартал</b>	<b>84,1</b>	<b>89,1</b>
<b>I полугодие</b>	<b>89,0</b>	<b>x</b>
Июль	87,0	107,8
Август	82,2	96,4
Сентябрь	83,1	96,5
<b>III квартал</b>	<b>84,1</b>	<b>102,5</b>
<b>Январь-сентябрь</b>	<b>87,3</b>	<b>x</b>
Октябрь	84,9	104,4
Ноябрь	84,1	94,5
Декабрь	90,3	107,8
<b>IV квартал</b>	<b>86,4</b>	<b>99,4</b>
<b>Год</b>	<b>87,1</b>	<b>x</b>
<b>2021 г.</b>		
Январь	81,9	91,2
Февраль	82,1	91,4
Март	87,4	108,8
<b>I квартал</b>	<b>83,8</b>	<b>92,2</b>
Апрель	92,5	99,0
Май	99,1	102,2
Июнь	99,0	100,1
<b>II квартал</b>	<b>96,8</b>	<b>103,0</b>
<b>I полугодие</b>	<b>89,9</b>	<b>x</b>
Июль	102,1	111,1
Август	112,2	105,9
<b>Январь-август</b>	<b>94,2</b>	<b>x</b>

**Индексы производства по видам экономической деятельности  
добывающих производств**

	Август 2021 г. в % к		Январь-август 2021 г. в % к январю-августу 2020 г.
	августу 2020 г.	июлю 2021 г.	
<b>Добыча полезных ископаемых</b>	<b>112,2</b>	<b>105,9</b>	<b>94,2</b>
Добыча угля	98,5	108,3	107,9
Добыча нефти и природного газа	115,7	105,5	93,9
Добыча металлических руд	94,9	95,9	84,4
Добыча прочих полезных ископаемых	133,4	73,8	163,3
Предоставление услуг в области добычи полезных ископаемых	89,1	150,0	93,6

**Объем отгруженных товаров собственного производства, выполненных работ  
и услуг собственными силами по видам экономической деятельности  
добывающих производств**  
(в действующих ценах без НДС, акцизов и других аналогичных платежей)

	Август 2021 г.		Январь-август 2021 г.	
	млн рублей	в % к августу 2020 г.	млн рублей	в % к январю- августу 2020 г.
<b>Добыча полезных ископаемых</b>	<b>78651,7</b>	<b>148,7</b>	<b>544454,9</b>	<b>138,9</b>
в том числе:				
добыча угля	1761,2	116,9	15893,7	116,1
добыча нефти и природного газа	63826,7	168,0	440121,3	149,3
добыча металлических руд	7401,1	87,4	53357,0	111,5
добыча прочих полезных ископаемых	799,3	95,4	4915,4	81,4
предоставление услуг в области добычи полезных ископаемых	4863,4	118,5	30167,5	102,5

**Добыча основных видов полезных ископаемых<sup>1)</sup>**

	Январь-август 2021 г.	В % к январю-августу 2020 г.
<b>Добыча угля</b>		
Уголь каменный и бурый, тыс. тонн	22607,8	108,6
<b>Добыча нефти и природного газа</b>		
Нефть обезвоженная, обессоленная и стабилизированная, включая газовый конденсат, тыс. тонн	12846,7	92,4
Газ природный и попутный, млн куб. метров	6414,0	125,0
<b>Добыча металлических руд</b>		
Концентраты медные, тонн		
Концентраты никелевые, тонн		
Руды золотосодержащие, кг		
Концентраты золотосодержащие, кг		
Концентраты металлов платиновой группы, кг		
Концентраты свинцовые, тонн		
<b>Добыча прочих полезных ископаемых</b>		
Гранит, песчаник и прочий камень для памятников или строительства, тыс. тонн	7822,0	в 3,2 р.

	Январь-август 2021 г.	В % к январю-августу 2020 г.
Известняк (кроме камня известнякового для строительства и памятников и заполнителя известнякового), тыс. тонн	5473,5	95,4
Пески природные, тыс. куб. метров	2662,3	99,7
Гранулы, крошка и порошок; галька, гравий, тыс. куб. метров	7493,3	99,3
Глины, тыс. тонн	... <sup>2)</sup>	...

<sup>1)</sup> Данные по выпуску важнейших видов продукции приведены с учетом корректировки в соответствии с регламентом разработки и публикации данных по производству и отгрузке продукции и динамике промышленного производства (приказ Росстата от 18 августа 2020 г. № 470).

<sup>2)</sup> См. сноску<sup>1)</sup> на стр. 7.

### 1.2.2. Обрабатывающие производства

Индекс производства по виду экономической деятельности «Обрабатывающие производства» в январе-августе 2021 г. по сравнению с январем-августом 2020 г. составил 92,4%.

#### Индекс производства по виду экономической деятельности «Обрабатывающие производства»

	В % к	
	соответствующему периоду предыдущего года	предыдущему периоду
<b>2020 г.</b>		
Январь	90,6	66,0
Февраль	92,5	111,9
Март	86,6	109,7
<b>I квартал</b>	<b>89,7</b>	<b>75,6</b>
Апрель	93,8	99,7
Май	95,9	105,5
Июнь	85,7	97,2
<b>II квартал</b>	<b>91,6</b>	<b>112,6</b>
<b>I полугодие</b>	<b>90,7</b>	<b>x</b>
Июль	93,8	113,0
Август	95,5	105,0
Сентябрь	96,4	92,3
<b>III квартал</b>	<b>95,3</b>	<b>113,6</b>
<b>Январь-сентябрь</b>	<b>92,3</b>	<b>x</b>
Октябрь	93,8	106,3
Ноябрь	95,1	88,9
Декабрь	95,4	111,4
<b>IV квартал</b>	<b>94,9</b>	<b>98,2</b>
<b>Год</b>	<b>93,0</b>	<b>x</b>
<b>2021 г.</b>		
Январь	103,2	71,4
Февраль	99,3	107,8
Март	82,5	91,2
<b>I квартал</b>	<b>94,3</b>	<b>75,1</b>
Апрель	82,0	99,1
Май	80,2	103,2
Июнь	103,6	125,5
<b>II квартал</b>	<b>88,6</b>	<b>105,7</b>

	В % к	
	соответствующему периоду предыдущего года	предыдущему периоду
<b>I полугодие</b>	<b>91,3</b>	<b>х</b>
Июль	94,3	102,8
Август	96,0	107,0
<b>Январь-август</b>	<b>92,4</b>	<b>х</b>

**Индексы производства по видам экономической деятельности  
обрабатывающих производств**

	Август 2021 г. в % к		Январь-август 2021 г. в % к январю-августу 2020 г.
	августу 2020 г.	июлю 2021 г.	
<b>Обрабатывающие производства</b>	<b>96,0</b>	<b>107,0</b>	<b>92,4</b>
Производство пищевых продуктов	100,0	96,2	98,1
Производство напитков	109,2	88,5	113,0
Производство текстильных изделий	72,0	93,5	85,7
Производство одежды	94,0	87,4	108,4
Производство кожи и изделий из кожи	71,6	в 12,6 р.	106,2
Обработка древесины и производство изделий из дерева и пробки, кроме мебели, производство изделий из соломки и материалов для плетения	93,2	96,3	93,8
Производство бумаги и бумажных изделий	104,8	88,9	102,5
Деятельность полиграфическая и копирование носителей информации	97,3	100,9	85,3
Производство кокса и нефтепродуктов	97,9	180,0	79,7
Производство химических веществ и химических продуктов	124,0	116,1	129,0
Производство лекарственных средств и материалов, применяемых в медицинских целях	38,6	83,6	116,1
Производство резиновых и пластмассовых изделий	96,6	104,7	98,8
Производство прочей неметаллической минеральной продукции	110,1	96,3	115,6
Производство металлургическое	98,4	105,7	90,0
Производство готовых металлических изделий, кроме машин и оборудования	82,4	89,4	92,4
Производство компьютеров, электронных и оптических изделий	173,5	124,2	124,8
Производство электрического оборудования	97,2	100,1	132,0
Производство машин и оборудования, не включенных в другие группировки	76,8	в 2,1 р.	65,0
Производство автотранспортных средств, прицепов и полуприцепов	120,2	126,0	106,5
Производство прочих транспортных средств и оборудования	5,8	118,4	29,4
Производство мебели	102,2	125,8	109,8
Производство прочих готовых изделий	164,1	148,9	в 2,1 р.
Ремонт и монтаж машин и оборудования	110,0	111,8	98,2

**Объем отгруженных товаров собственного производства, выполненных работ и услуг собственными силами по видам экономической деятельности обрабатывающих производств**  
(в действующих ценах без НДС, акцизов и других аналогичных платежей)

	Август 2021 г.		Январь-август 2021 г.	
	млн рублей	в % к августу 2020 г.	млн рублей	в % к январю-августу 2020 г.
<b>Обрабатывающие производства</b>	<b>154393,9</b>	<b>107,0</b>	<b>1030019,9</b>	<b>107,0</b>
из них:				
производство пищевых продуктов	5358,6	114,5	41220,0	108,9
производство напитков	521,9	109,6	4128,8	115,1
производство текстильных изделий	76,9	98,6	619,0	96,0
производство одежды	46,0	106,2	361,4	96,0
производство кожи и изделий из кожи	30,6	89,9	288,3	113,5
обработка древесины и производство изделий из дерева и пробки, кроме мебели, производство изделий из соломки и материалов для плетения	4340,2	122,9	30797,6	122,8
производство бумаги и бумажных изделий	59,0	115,3	440,5	106,4
деятельность полиграфическая и копирование носителей информации	174,7	117,2	1275,2	107,4
производство кокса и нефтепродуктов	2998,7	162,2	19550,0	122,2
производство химических веществ и химических продуктов	4967,2	142,5	38452,2	142,0
производство резиновых и пластмассовых изделий	1628,1	101,5	11390,3	109,2
производство прочей неметаллической минеральной продукции	3864,6	137,9	23824,8	133,1
производство металлургическое	117746,8	106,1	767151,8	104,2
производство готовых металлических изделий, кроме машин и оборудования	1801,9	123,0	13493,2	122,6
производство компьютеров, электронных и оптических изделий	295,7	125,0	2580,0	121,0
производство электрического оборудования	1005,8	128,2	6041,7	122,9
производство машин и оборудования, не включенных в другие группировки	773,8	109,2	5540,2	91,8
производство автотранспортных средств, прицепов и полуприцепов	1639,7	179,4	11653,0	120,2
производство прочих транспортных средств и оборудования	437,8	9,2	3214,8	41,2
производство мебели	194,9	75,7	1663,1	85,2
производство прочих готовых изделий	498,3	93,8	4336,6	130,3
ремонт и монтаж машин и оборудования	5644,9	121,1	39106,1	109,4

**Производство основных видов промышленной продукции  
обрабатывающих производств<sup>1)</sup>**

	Январь-август 2021 г.	В % к январю-августу 2020 г.
<b>Производство пищевых продуктов</b>		
Говядина, кроме субпродуктов, тонн	6663,1	111,6
Свинина, кроме субпродуктов, тонн	36220,8	104,6
Мясо и субпродукты пищевые домашней птицы, тонн	15148,5	109,7
Изделия колбасные, включая изделия колбасные для детского питания, тонн	28641,3	92,1
Полуфабрикаты мясные, мясосодержащие, охлажденные, замороженные, тонн	25901,3	102,9
Рыба переработанная и консервированная, ракообразные и моллюски, тонн	6799,1	108,8
Соки из фруктов и овощей, тыс. усл. банок	1348,9	37,8
Масла растительные и их фракции нерафинированные, тонн	2956,2	80,6
Молоко, кроме сырого, тонн	134428,0	89,0
Масло сливочное и пасты масляные, тонн	3289,6	... <sup>2)</sup>
Сыры, тонн	1041,7	99,8
Творог, тонн	2577,4	102,1
Мука из зерновых культур, овощных и других растительных культур; смеси из них, тонн	126249,5	99,8
Крупа, тонн	9469,6	115,4
Изделия хлебобулочные недлительного хранения, тонн	49898,3	100,7
Изделия макаронные и аналогичные мучные изделия, тонн	1551,2	127,2
Кондитерские изделия, тонн	34613,1	99,6
из них какао, шоколад и изделия кондитерские сахаристые	1759,7	101,7
Комбикорма, тонн	162354,9	103,8
<b>Производство напитков</b>		
Водка <sup>3)</sup> , тыс. декалитров	331,7	88,7
Пиво, кроме отходов пивоварения, тыс. декалитров	2156,0	98,4
Воды минеральные природные питьевые и воды питьевые, расфасованные в емкости, не содержащие добавки сахара или других подслащивающих или вкусоароматических веществ, тыс. полулитров	68359	107,4
Напитки безалкогольные прочие, тыс. декалитров	7610,8	122,0
<b>Производство текстильных материалов</b>		
Одеяла стеганые, тыс. штук	26,3	84,5
Белье постельное, тыс. штук	68,3	76,1
Материалы нетканые и изделия из них (кроме одежды), тыс. кв. метров	...	...
<b>Производство одежды</b>		
Спецодежда, тыс. штук	2101,5	100,4
Изделия трикотажные или вязаные, тыс. штук	424,8	105,2
Изделия бельевые трикотажные или вязаные, включая изделия для детей младшего возраста, тыс. штук	407,9	105,6
Костюмы и комплекты мужские или для мальчиков из текстильных материалов, кроме трикотажных или вязаных, тыс. штук	4,8	153,2

	Январь-август 2021 г.	В % к январю-августу 2020 г.
Костюмы и комплекты женские или для девочек из текстильных материалов, кроме трикотажных или вязаных, тыс. штук	12,9	135,7
<b>Производство кожи и изделий из кожи</b>		
Чемоданы, сумки дамские и аналогичные изделия из натуральной кожи, сочетаний кожи, листов пластмассы, текстильных материалов, вулканизированных волокон или картона; наборы дорожные, используемые для личной гигиены, шитья или для чистки одежды или обуви, тыс. штук	0,4	100,0
Обувь, тыс. пар	105,0	105,9
<b>Обработка древесины и производство изделий из дерева и пробки, кроме мебели, производство изделий из соломки и материалов для плетения</b>		
Лесоматериалы, продольно распиленные или расколотые, разделенные на слои или лущеные, толщиной более 6 мм; деревянные железнодорожные или трамвайные шпалы, непитанные, тыс. куб. метров	3543,1	94,4
из них пиломатериалы хвойных пород	3438,0	93,9
Древесина, профилированная по любой из кромок или пластей (включая планки и фризы для паркетного покрытия пола несобранные, штапики и багеты), тыс. куб. метров	101,4	99,1
Плиты древесноволокнистые из древесины или других одревесневших материалов, тыс. усл. кв. метров	21324,0	101,7
Окна и их коробки деревянные, тыс. кв. метров	0,8	54,1
Двери, их коробки и пороги деревянные, тыс. кв. метров	32,9	132,8
Гранулы топливные (пеллеты) из отходов деревопереработки, тонн	165851	107,5
<b>Производство бумаги и бумажных изделий</b>		
Бумага и картон, тонн	...	...
Ярлыки и этикетки из бумаги или картона, млн штук	23,1	117,4
<b>Производство кокса и нефтепродуктов</b>		
Нефть, поступившая на переработку (первичная переработка нефти), тыс. тонн	...	...
Бензин автомобильный, тыс. тонн	...	...
Топливо дизельное, тыс. тонн	...	...
Мазут топочный, тыс. тонн	...	...
Кокс нефтяной кальцинированный, тыс. тонн	...	...
<b>Производство химических веществ и химических продуктов</b>		
Олеум, кислота серная, тыс. тонн	...	...
Удобрения калийные минеральные или химические, тыс. тонн	...	...
Пластмассы в первичных формах, тонн	5284,5	105,6
Каучуки синтетические в первичных формах, тонн	...	...
Материалы лакокрасочные и аналогичные для нанесения покрытий, полиграфические краски и мастики, тонн	7067,6	100,0
<b>Производство лекарственных средств и материалов, применяемых в медицинских целях</b>		
Препараты, влияющие на кроветворение и кровь, тыс. флаконов	...	...
Препараты противомикробные для системного использования, тыс. флаконов	...	...
<b>Производство резиновых и пластмассовых изделий</b>		
Трубы, трубки и шланги и их фитинги пластмассовые, тонн	2980,4	88,6

	Январь-август 2021 г.	В % к январю-августу 2020 г.
Плиты, листы, пленка и полосы (ленты) полимерные, неармированные или не комбинированные с другими материалами, тонн	29506,4	117,7
Мешки и сумки, включая конические, из полимеров этилена, тыс. штук	380622,0	85,0
Бутыли, бутылки, флаконы и аналогичные изделия из пластмасс, тыс. штук	510396,1	104,9
Блоки дверные пластмассовые и пороги для них, кв. метров	30333,5	95,7
Блоки оконные пластмассовые, кв. метров	336174,8	99,2
<b>Производство прочей неметаллической минеральной продукции</b>		
Кирпич керамический неогнеупорный строительный, млн усл. кирпичей	39,9	82,5
Портландцемент, цемент глиноземистый, цемент шлаковый и аналогичные гидравлические цементы, тыс. тонн	1578,0	110,3
Кирпич строительный (включая камни) из цемента, бетона или искусственного камня, млн усл. кирпичей	...	...
Блоки и прочие изделия сборные строительные для зданий и сооружений из цемента, бетона или искусственного камня, тыс. куб. метров	295,8	112,3
Бетон, готовый для заливки (товарный бетон), тыс. куб. метров	382,0	109,6
Листы хризотилцементные волнистые (шифер), млн усл. плиток	...	...
Листы хризотилцементные плоские различного назначения, млн усл. плиток	...	...
<b>Производство металлургическое</b>		
Сталь нелегированная в слитках или в прочих первичных формах, тонн	...	...
Прокат готовый, тонн	...	...
Золото необработанное или полуобработанное, или в виде порошка, кг		
Платина и металлы платиновой группы необработанные или полуобработанные, или в виде порошка, кг		
Алюминий первичный, тонн		
Медь рафинированная необработанная, тонн		
Штейн никелевый, агломераты оксидов никеля и прочие промежуточные продукты металлургии никеля, тонн		
<b>Производство готовых металлических изделий, кроме машин и оборудования</b>		
Конструкции и детали конструкций из черных металлов, тыс. тонн	54,1	91,9
Конструкции и детали конструкций из алюминия прочие, тонн	422	99,8
Двери, окна и их рамы и пороги для дверей из металлов, тонн	2742,9	106,4
<b>Производство электрического оборудования</b>		
Устройства для коммутации или защиты электрических цепей на напряжение более 1 кВ <sup>4)</sup> , тыс. рублей	35630,5	126,8
Устройства коммутации или защиты электрических цепей на напряжение не более 1 кВ <sup>4)</sup> , тыс. рублей	270754,5	241,3
Светильники и осветительные устройства, штук	101531,0	61,5
Холодильники и морозильники бытовые, штук	...	...
<b>Производство машин и оборудования не включенных в другие группировки</b>		
Оборудование для кондиционирования воздуха, штук	777	98,6
Шкафы холодильные, штук	182500	115,1



	Январь-август 2021 г.	В % к январю-августу 2020 г.
Витрины холодильные, штук	30330	175,0
Машины для сортировки, грохочения, сепарации или промывки грунта, камня, руды и прочих минеральных веществ, штук	...	...
<b>Производство автотранспортных средств, прицепов и полуприцепов</b>		
Комплектующие и принадлежности для автотранспортных средств прочие <sup>4)</sup> , млн рублей	11118,5	136,5
<b>Производство прочих транспортных средств и оборудования</b>		
Суда прогулочные и спортивные, штук	16239	100,2
<b>Производство мебели</b>		
Столешки кухонные, для столовой и гостиной, штук	15262	115,6
Шкафы кухонные, для спальни, столовой и гостиной, штук	21028	120,3
Кровати деревянные, штук	15111	105,1
Диваны, софы, кушетки с деревянным каркасом, трансформируемые в кровати, штук	34566	101,1
Матрасы, кроме матрасных основ, штук	117738	86,4
<b>Производство прочих готовых изделий</b>		
Изделия ювелирные из золота и их части, тыс. штук	572,8	159,4
Изделия ювелирные из серебра и их части, тыс. штук	753,1	184,5

<sup>1)</sup> Данные по выпуску важнейших видов продукции приведены с учетом корректировки в соответствии с регламентом разработки и публикации данных по производству и отгрузке продукции и динамике промышленного производства (приказ Росстата от 18 августа 2020 г. № 470).

<sup>2)</sup> См. сноску<sup>1)</sup> на стр. 7.

<sup>3)</sup> По данным Росалкогольрегулирования.

<sup>4)</sup> Темпы роста (снижения) рассчитаны исходя из фактических цен соответствующего периода.

### 1.2.3. Обеспечение электрической энергией, газом и паром; кондиционирование воздуха

Индекс производства по виду экономической деятельности «Обеспечение электрической энергией, газом и паром; кондиционирование воздуха» в январе-августе 2021 г. по сравнению с январем-августом 2020 г. составил 102,8%.

#### Индекс производства по виду экономической деятельности «Обеспечение электрической энергией, газом и паром; кондиционирование воздуха»

	В % к	
	соответствующему периоду предыдущего года	предыдущему периоду
<b>2020 г.</b>		
Январь	93,5	99,9
Февраль	93,1	91,0
Март	100,9	101,5
<b>I квартал</b>	<b>95,7</b>	<b>102,4</b>
Апрель	94,3	85,4
Май	87,0	85,7
Июнь	91,4	89,8
<b>II квартал</b>	<b>91,0</b>	<b>73,1</b>
<b>I полугодие</b>	<b>93,6</b>	<b>x</b>
Июль	100,3	99,9
Август	112,0	97,4

	В % к	
	соответствующему периоду предыдущего года	предыдущему периоду
Сентябрь	97,1	99,7
<b>III квартал</b>	<b>102,7</b>	<b>86,1</b>
<b>Январь-сентябрь</b>	<b>95,9</b>	<b>x</b>
Октябрь	94,4	131,3
Ноябрь	92,8	113,8
Декабрь	102,9	117,1
<b>IV квартал</b>	<b>97,0</b>	<b>150,3</b>
<b>Год 2021 г.</b>	<b>96,2</b>	<b>x</b>
Январь	108,3	106,0
Февраль	99,3	83,5
Март	99,4	101,6
<b>I квартал</b>	<b>102,5</b>	<b>108,3</b>
Апрель	108,9	93,6
Май	107,7	84,8
Июнь	106,9	89,1
<b>II квартал</b>	<b>107,9</b>	<b>77,0</b>
<b>I полугодие</b>	<b>104,8</b>	<b>x</b>
Июль	95,5	89,2
Август	93,6	95,4
<b>Январь-август</b>	<b>102,8</b>	<b>x</b>

**Индексы производства по видам экономической деятельности  
«Обеспечение электрической энергией, газом и паром;  
кондиционирование воздуха»**

	Август 2021 г. в % к		Январь-август 2021 г. в % к январю-августу 2020 г.
	августу 2020 г.	июлю 2021 г.	
<b>Обеспечение электрической энергией, газом и паром; кондиционирование воздуха</b>	<b>93,6</b>	<b>95,4</b>	<b>102,8</b>
Производство, передача и распределение электроэнергии	93,4	95,0	101,8
Производство и распределение газообразного топлива	85,6	100,0	112,2
Производство, передача и распределение пара и горячей воды; кондиционирование воздуха	95,5	98,3	106,4

**Объем отгруженных товаров собственного производства, выполненных работ и услуг собственными силами по видам экономической деятельности  
«Обеспечение электрической энергией, газом и паром;  
кондиционирование воздуха»  
(в действующих ценах без НДС, акцизов и других аналогичных платежей)**

	Август 2021 г.		Январь-август 2021 г.	
	млн рублей	в % к августу 2020 г.	млн рублей	в % к январю-августу 2020 г.
<b>Обеспечение электрической энергией, газом и паром; кондиционирование воздуха</b>	<b>12514,2</b>	<b>114,4</b>	<b>128925,0</b>	<b>114,7</b>
в том числе:				
производство, передача и распределение электроэнергии	10671,5	122,0	91748,3	115,3
производство и распределение газообразного топлива	83,2	89,6	626,0	113,5
производство, передача и распределение пара и горячей воды; кондиционирование воздуха	1759,5	83,7	36550,7	113,2

**Производство электроэнергии, пара и горячей воды<sup>1)</sup>**

	Январь-август 2021 г.	В % к январю-августу 2020 г.
Электроэнергия, млн кВт·ч	45009,4	102,5
в том числе произведенная:		
тепловыми электростанциями	14227,2	92,0
гидроэлектростанциями	30782,3	108,3
Пар и горячая вода, тыс. Гкал	27114,0	106,5
в том числе тепловая энергия, отпущенная:		
электростанциями	18521,9	109,8
котельными	7167,7	101,8
электрокотлами	390,6	110,9
промышленными утилизационными установками	27114,0	106,5

<sup>1)</sup> Данные по выпуску важнейших видов продукции приведены с учетом корректировки в соответствии с регламентом разработки и публикации данных по производству и отгрузке продукции и динамике промышленного производства (приказ Росстата от 18 августа 2020 г. № 470).

**1.2.4. Водоснабжение; водоотведение, организация сбора и утилизации отходов, деятельность по ликвидации загрязнений**

Индекс производства по виду экономической деятельности «Водоснабжение; водоотведение, организация сбора и утилизации отходов, деятельность по ликвидации загрязнений» в январе-августе 2021 г. по сравнению с январем-августом 2020 г. составил 107,2%.

**Индекс производства по виду экономической деятельности  
«Водоснабжение; водоотведение, организация сбора и утилизации отходов,  
деятельность по ликвидации загрязнений»**

	В % к	
	соответствующему периоду предыдущего года	предыдущему периоду
<b>2020 г.</b>		
Январь	100,0	50,3
Февраль	91,2	105,8
Март	95,2	110,8
<b>I квартал</b>	<b>95,2</b>	<b>70,7</b>
Апрель	94,4	103,9
Май	91,3	108,0
Июнь	103,6	94,6
<b>II квартал</b>	<b>96,1</b>	<b>116,9</b>
<b>I полугодие</b>	<b>95,6</b>	<b>x</b>
Июль	77,6	102,1
Август	109,1	106,3
Сентябрь	178,3	145,6
<b>III квартал</b>	<b>115,3</b>	<b>121,4</b>
<b>Январь-сентябрь</b>	<b>102,6</b>	<b>x</b>
Октябрь	109,7	71,0
Ноябрь	135,3	127,1
Декабрь	129,0	144,6
<b>IV квартал</b>	<b>125,5</b>	<b>125,1</b>
<b>Год</b>	<b>109,1</b>	<b>x</b>
<b>2021 г.</b>		
Январь	108,4	42,2
Февраль	102,9	100,4
Март	94,4	101,7
<b>I квартал</b>	<b>101,5</b>	<b>57,2</b>
Апрель	94,9	104,5
Май	104,7	119,2
Июнь	139,7	126,1
<b>II квартал</b>	<b>113,1</b>	<b>130,2</b>
<b>I полугодие</b>	<b>108,0</b>	<b>x</b>
Июль	111,6	81,6
Август	98,8	94,0
<b>Январь-август</b>	<b>107,2</b>	<b>x</b>

**Индексы производства по видам экономической деятельности  
«Водоснабжение; водоотведение, организация сбора и утилизации отходов,  
деятельность по ликвидации загрязнений»**

	Август 2021 г. в % к		Январь-август 2021 г. в % к январю-августу 2020 г.
	августу 2020 г.	июлю 2021 г.	
<b>Водоснабжение; водоотведение, организация сбора и утилизации отходов, деятельность по ликвидации загрязнений</b>	<b>98,8</b>	<b>94,0</b>	<b>107,2</b>
Забор, очистка и распределение воды	106,1	99,7	108,0
Сбор и обработка сточных вод	104,9	93,3	109,8
Сбор, обработка и утилизация отходов; обработка вторичного сырья	96,3	92,9	106,6
Предоставление услуг в области ликвидации последствий загрязнений и прочих услуг, связанных с удалением отходов	113,8	74,6	90,3

**Объем отгруженных товаров собственного производства, выполненных работ  
и услуг собственными силами по видам экономической деятельности  
«Водоснабжение; водоотведение, организация сбора и утилизации отходов,  
деятельность по ликвидации загрязнений»  
(в действующих ценах без НДС, акцизов и других аналогичных платежей)**

	Август 2021 г.		Январь-август 2021 г.	
	млн рублей	в % к августу 2020 г.	млн рублей	в % к январю- августу 2020 г.
<b>Водоснабжение; водоотведение, организация сбора и утилизации отходов, деятельность по ликвидации загрязнений</b>	<b>2892,0</b>	<b>112,1</b>	<b>22212,0</b>	<b>118,7</b>
в том числе:				
забор, очистка и распределение воды	604,0	109,1	4842,2	110,3
сбор и обработка сточных вод	404,3	107,6	3329,7	114,2
сбор, обработка и утилизация отходов; обработка вторичного сырья	1883,2	114,1	14036,0	123,1
предоставление услуг в области ликвидации последствий загрязнений и прочих услуг, связанных с удалением отходов	0,5	118,3	4,0	93,8

## 1.3. Сельское и лесное хозяйство

### 1.3.1. Сельское хозяйство

#### 1.3.2. Лесозаготовки

**Животноводство.** На конец августа 2021 г. поголовье крупного рогатого скота в хозяйствах всех категорий, по расчетам, составляло 336,6 тыс. голов (на 2,8% меньше по сравнению с аналогичным периодом предыдущего года), из него коров – 131,0 тыс. голов (на 2,4% меньше). Поголовье свиней составляло 522,2 тыс. голов (на 0,2% больше), овец и коз – 67,3 (на 11,3% меньше), птицы – 5624,1 тыс. голов (на 2,3% меньше).

В структуре поголовья скота на хозяйства населения приходилось 30,4% крупного рогатого скота, свиней – 26,8, овец и коз – 79,2% (на конец августа 2020 г. соответственно – 30,5%, 29,6, 79,4%).

В сельскохозяйственных организациях на конец августа 2021 г. по сравнению с соответствующей датой 2020 г. поголовье крупного рогатого скота уменьшилось на 5,7%, из него коров – на 4,6%. Поголовье овец и коз уменьшилось на 42,6%, птицы – на 3,4, свиней – увеличилось на 4,4%.

#### Динамика поголовья скота в хозяйствах всех категорий (на конец месяца; в процентах)

	Крупный рогатый скот		Из него коровы		Свиньи		Овцы и козы	
	к соответствующей дате предыдущего года	к соответствующей дате предыдущего месяца	к соответствующей дате предыдущего года	к соответствующей дате предыдущего месяца	к соответствующей дате предыдущего года	к соответствующей дате предыдущего месяца	к соответствующей дате предыдущего года	к соответствующей дате предыдущего месяца
<b>2020 г.</b>								
Январь	95,6	99,7	95,8	99,6	98,0	101,2	98,4	102,0
Февраль	95,5	100,1	96,3	100,2	97,8	100,6	98,1	100,0
Март	96,0	100,7	96,8	100,3	96,4	98,4	97,9	100,0
Апрель	93,4	97,8	95,2	98,4	92,2	100,7	96,2	101,4
Май	93,1	99,8	95,3	100,2	91,7	99,9	96,0	99,7
Июнь	93,4	99,8	95,8	100,1	90,4	99,5	96,3	100,0
Июль	94,6	98,6	94,9	98,5	92,4	99,9	94,8	96,5
Август	94,5	99,9	95,2	100,0	92,6	100,5	94,4	99,8
Сентябрь	94,6	99,8	95,4	100,0	93,2	100,1	94,5	99,8
Октябрь	97,8	99,3	97,2	98,9	98,6	99,8	96,4	97,5
Ноябрь	97,7	100,4	97,6	100,3	99,4	100,0	96,0	99,8
Декабрь	96,4	99,7	96,5	100,0	99,9	99,4	96,3	99,9
<b>2021 г.</b>								
Январь	98,9	102,3	97,4	100,6	99,5	100,8	97,2	103,0
Февраль	98,4	99,6	97,3	100,1	99,0	100,1	97,4	100,2
Март	97,2	99,4	97,1	100,2	100,7	100,0	96,9	99,5
Апрель	96,3	97,8	96,9	98,2	100,0	100,1	92,3	96,6
Май	95,9	99,4	96,5	99,8	100,7	100,5	92,6	100,0
Июнь	96,0	99,8	96,0	99,5	101,4	100,3	92,6	100,0
Июль	97,6	100,2	98,1	100,6	100,4	98,9	88,9	92,7
<b>Август</b>	<b>97,2</b>	<b>99,5</b>	<b>97,6</b>	<b>99,5</b>	<b>100,2</b>	<b>100,2</b>	<b>88,7</b>	<b>99,5</b>

В январе-августе 2021 г. в хозяйствах всех категорий, по расчетам, произведено скота и птицы на убой (в живом весе) 117,8 тыс. тонн, молока – 431,5 тыс. тонн, яиц – 556,8 млн штук.

В январе-августе 2021 г. по сравнению с январем-августом 2020 г. в хозяйствах всех категорий в структуре производства скота и птицы на убой (в живом весе), по расчетам, отмечалось увеличение удельного веса производства свиней (с 54,7% до 55,1%) и крупного рогатого скота (с 26,1% до 27,0%).

### Производство основных видов продукции животноводства в хозяйствах всех категорий

	Август 2021 г.			Январь-август 2021 г.		Справочно январь-август 2020 г. в % к январю- августу 2019 г.
	тонн	в % к		тонн	в % к январю- августу 2020 г.	
		августу 2020 г.	июлю 2021 г.			
Скот и птица на убой (в живом весе)	15199,5	102,5	108,5	117759,2	96,9	110,6
из них:						
крупный рогатый скот	4229,9	111,3	113,3	31754,6	100,1	107,7
свиньи	8325,2	105,2	107,9	64882,8	97,5	112,9
птица	2351,5	83,7	100,7	18471,9	89,8	109,1
Молоко	60512,1	96,1	95,6	431469,0	95,3	103,1
Яйца, тыс. штук	75383	104,1	104,8	556777	97,7	99,0

### Производство продуктов животноводства в хозяйствах всех категорий (в процентах к соответствующему месяцу предыдущего года)

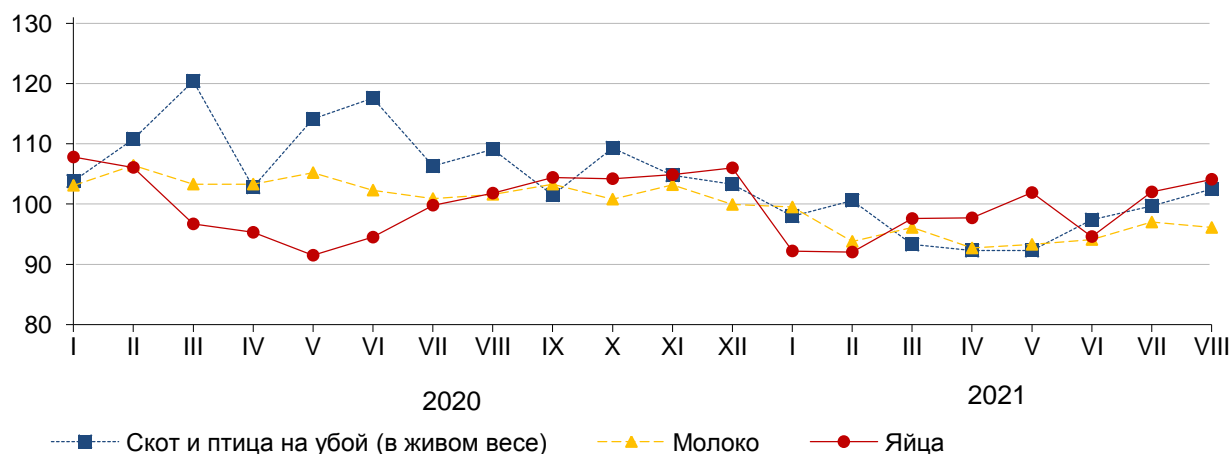

В сельскохозяйственных организациях в январе-августе 2021 г. по сравнению с январем-августом 2020 г. производство скота и птицы на убой (в живом весе) уменьшилось на 0,7%, молока – на 3,5, яиц – на 1,1%.

**Производство основных видов продукции животноводства  
в сельскохозяйственных организациях**

	Август 2021 г.				Январь-август 2021 г.		Справочно январь-август 2020 г. в % к январю-августу 2019 г.
	тонн	в % к		доля в общем объеме производства скота и птицы на убой, %	тонн	в % к январю-августу 2020 г.	
		августу 2020 г.	июлю 2021 г.				
Скот и птица на убой (в живом весе)	10449,2	104,9	106,4	100	81467,1	99,3	116,2
из него: крупный рогатый скот	2173,0	122,0	112,9	20,8	17545,2	106,6	116,6
свиньи	6064,5	110,1	106,0	58,0	46463,5	100,3	118,6
птица	2163,2	82,7	101,5	20,7	17033,7	89,5	111,1
Молоко	33067,0	96,7	93,9	х	270264,1	96,5	106,6
Яйца, тыс. штук	66401	104,2	105,3	х	497300	98,9	99,7

Надои молока на одну корову в сельскохозяйственных организациях, не относящихся к субъектам малого предпринимательства, в январе-августе 2021 г. составили 4395 килограммов (в январе-августе 2020 г. – 4377 килограммов), яйценоскость кур-несушек – 217 яиц (218 яиц).

В январе-августе 2021 г. по отношению к январю-августу 2020 г. отмечено уменьшение объема производства скота и птицы на убой (в живом весе) в сельскохозяйственных организациях, не относящихся к субъектам малого предпринимательства, 12 муниципальных районов края (на долю которых приходилось 41,5% общекраевого объема производства в сельхозорганизациях), молока – 16 муниципальных районов (83,7%).

**Реализация продукции.** В январе-августе 2021 г. по сравнению с январем-августом 2020 г. увеличилась продажа сельскохозяйственными организациями зерновых и зернобобовых культур, уменьшилась продажа скота и птицы (в живом весе), молока и яиц. За январь-август 2021 г. реализовано 773,0 тыс. тонн зерна (124,0% к январю-августу 2020 г.), 80,3 тыс. тонн скота и птицы (в живом весе) (99,7), 275,2 тыс. тонн молока (96,0), 474,7 млн штук яиц (95,6%).

**Объем реализации основных видов сельскохозяйственной  
продукции в сельскохозяйственных организациях**

	Август 2021 г.			Январь-август 2021 г.		Справочно январь-август 2020 г. в % к январю-августу 2019 г.
	тонн	в % к		тонн	в % к январю-августу 2020 г.	
		августу 2020 г.	июлю 2021 г.			
Зерновые и зернобобовые культуры	46277,8	129,3	113,7	772983,0	124,0	119,2
Скот и птица (в живом весе)	10140,5	105,6	104,0	80296,2	99,7	113,7
Молоко	32790,7	96,5	94,0	275213,4	96,0	106,6
Яйца, тыс. штук	64972	106,3	116,1	474675	95,6	99,9



### 1.3.2. Лесозаготовки

#### Производство основных видов продукции по виду экономической деятельности «Лесозаготовки»<sup>1)</sup>

	Январь-август 2021 г.	
	тыс. плотн. куб. метров	в % к январю-августу 2020 г.
Лесоматериалы необработанные	8898,9	107,3
в том числе:		
лесоматериалы хвойных пород	8276,1	108,4
лесоматериалы лиственных пород, за исключением тропических пород	495,8	100,3
древесина топливная	127,0	75,0

<sup>1)</sup> Данные по выпуску важнейших видов продукции приведены с учетом корректировки в соответствии с регламентом разработки и публикации данных по производству и отгрузке продукции и динамике промышленного производства (приказ Росстата от 18 августа 2020 г. № 470).

### 1.4. Рыболовство и рыбоводство

#### Производство основных видов продукции по виду экономической деятельности «Рыболовство и рыбоводство»<sup>1)</sup>

	Январь-август 2021 г.	
	тонн	в % к январю-августу 2020 г.
Рыба пресноводная свежая или охлажденная, не являющаяся продукцией рыбоводства	1607,9	79,3
Рыба свежая или охлажденная, пресноводная, являющаяся продукцией рыбоводства	468,6	110,5

<sup>1)</sup> Данные по выпуску важнейших видов продукции приведены с учетом корректировки в соответствии с регламентом разработки и публикации данных по производству и отгрузке продукции и динамике промышленного производства (приказ Росстата от 18 августа 2020 г. № 470).

### 1.5. Строительство

**Строительная деятельность.** Объем работ, выполненных по виду деятельности «Строительство», в августе 2021 г. составил 22110,1 млн рублей, или 135,4% к уровню соответствующего периода предыдущего года, в январе-августе 2021 г. – 126099,7 млн рублей, или 120,4%.

#### Динамика объема работ, выполненных по виду экономической деятельности «Строительство»<sup>1)</sup>

	Млн рублей	В % к	
		соответствующему периоду предыдущего года	предыдущему периоду
<b>2020 г.</b>			
Январь	9102,3	94,0	47,6
Февраль	8594,3	88,0	94,0
Март	8560,2	76,9	99,1
<b>I квартал</b>	<b>26256,8</b>	<b>85,9</b>	<b>54,5</b>
Апрель	12258,5	126,9	141,4

	Млн рублей	В % к	
		соответствующему периоду предыдущего года	предыдущему периоду
Май	13008,1	123,4	105,8
Июнь	14628,8	115,4	112,0
<b>II квартал</b>	<b>39895,3</b>	<b>121,3</b>	<b>148,8</b>
<b>I полугодие</b>	<b>66152,1</b>	<b>104,1</b>	<b>x</b>
Июль	13561,4	80,9	92,3
Август	14057,2	87,7	102,9
Сентябрь	15671,6	106,4	111,1
<b>III квартал</b>	<b>43290,2</b>	<b>91,0</b>	<b>107,0</b>
<b>Январь-сентябрь</b>	<b>109442,3</b>	<b>98,6</b>	<b>x</b>
Октябрь	17289,3	106,2	109,6
Ноябрь	15648,8	111,0	90,1
Декабрь	26407,4	129,6	167,4
<b>IV квартал</b>	<b>59345,5</b>	<b>116,9</b>	<b>134,6</b>
<b>Год</b>	<b>168787,8</b>	<b>104,2</b>	<b>x</b>
<b>2021 г.</b>			
Январь	8769,4	89,2	32,8
Февраль	9875,2	105,7	111,7
Март	13821,2	146,7	130,4
<b>I квартал</b>	<b>32953,1</b>	<b>115,1</b>	<b>53,7</b>
Апрель	13448,0	99,6	92,6
Май	15616,3	107,9	109,3
Июнь	18672,8	113,3	111,5
<b>II квартал</b>	<b>49220,7</b>	<b>110,8</b>	<b>140,7</b>
<b>I полугодие</b>	<b>82675,2</b>	<b>113,4</b>	<b>x</b>
Июль	19529,0	125,3	96,7
Август	22110,1	135,4	106,6
<b>Январь-август</b>	<b>126099,7</b>	<b>120,4</b>	<b>x</b>

<sup>1)</sup> Предварительные данные.

**Динамика объема работ, выполненных  
по виду экономической деятельности «Строительство»<sup>1)</sup>**  
(в процентах к среднемесячному значению 2018 года)

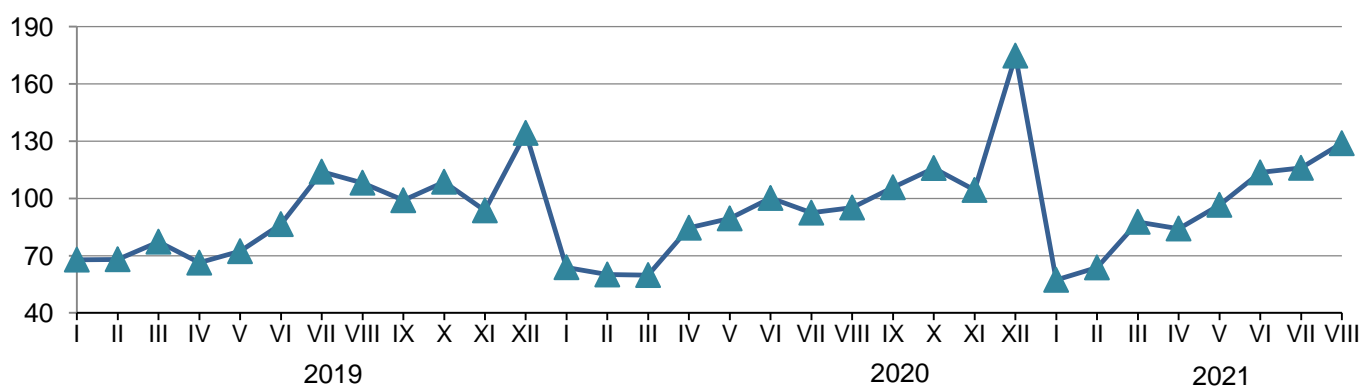

<sup>1)</sup> Данные за 2020, 2021 гг. являются предварительными.

Согласно результатам выборочного **обследования деловой активности строительных организаций**, проведенного по состоянию на 10 августа, индекс предпринимательской уверенности строительных организаций в III квартале 2021 г., рассчитанный исходя из прогнозных оценок численности занятых и фактической оценки портфеля заказов, составил (-12%) (в III квартале 2020 г. – (-14%). При этом 20% организаций отметили неудовлетворенность своим портфелем заказов, 2% респондентов высоко оценили объем заключенных договоров, численность работников в своих организациях в IV квартале 2021 г. планируют увеличить 15% руководителей, сократить – 20%.

### Индекс предпринимательской уверенности строительных организаций (в процентах)

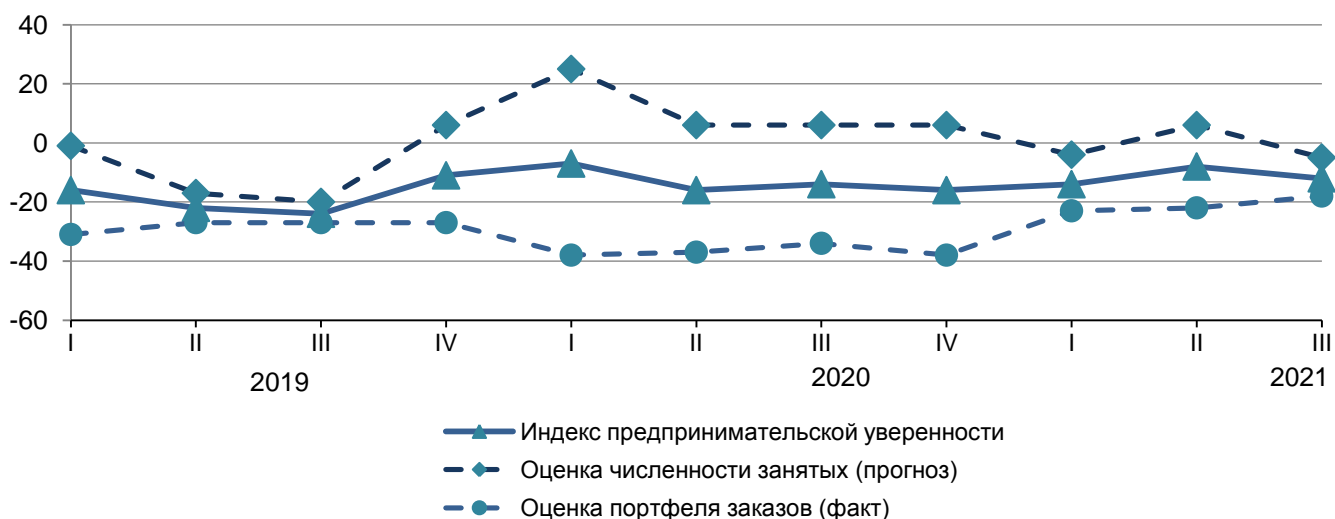

Основными факторами, ограничивающими производственную деятельность строительных организаций в III квартале 2021 г., являлись: высокая стоимость материалов, конструкций, изделий (на этот фактор указали 39% организаций), высокий уровень налогов (38), неплатежеспособность заказчиков (22) и недостаток квалифицированных рабочих (21% респондентов).

### Прогнозные оценки изменения основных показателей деятельности строительных организаций (доля ответивших респондентов в процентах к их количеству)

	III квартал 2021 г. по сравнению со II кварталом 2021 г.			IV квартал 2021 г. по сравнению с III кварталом 2021 г. (прогноз)		
	увели- чение	без изме- нения	умень- шение	увели- чение	без изме- нения	умень- шение
Физический объем работ	22	71	7	16	77	7
Численность занятых	13	69	18	15	65	20
Обеспеченность собственными финансовыми ресурсами	13	65	20	11	86	3
Просроченная кредиторская задолженность	15	64	4	20	75	6
Просроченная дебиторская задолженность	14	64	6	14	81	5
Цены на строительные материалы	35	63	3	37	61	2
Цены на строительные материалы	69	30	-	69	31	-

**Федеральные стройки.** В соответствии с федеральной адресной инвестиционной программой, утвержденной Министерством экономического развития Российской Федерации на 2021 г. (с уточнениями на 1 сентября 2021 г.), из средств федерального бюджета выделены ассигнования в размере 2080,1 млн рублей на 18 объектов капитального строительства, приобретение объектов недвижимости и реализацию мероприятий (укрупненных инвестиционных проектов) (далее – объекты). Из общего количества объектов по 4 объектам намечено провести только проектные и изыскательские работы. По состоянию на 1 сентября 2021 г. из 9 объектов, намеченных к вводу в 2021 г., 1 объект введен в эксплуатацию на полную мощность.

**Объекты, предусмотренные  
федеральной адресной инвестиционной программой<sup>1)</sup>**

	Количество объектов на 2021 г.		Лимит бюджетных ассигнований на 2021 г., млн рублей		Профинансировано из федерального бюджета в январе-августе 2021 г.		Использовано за счет всех источников финансирования в январе-августе 2021 г. <sup>2)</sup> , млн рублей
	всего	из них со сроком ввода в 2021 г.	всего	из него из федерального бюджета	млн рублей	в % от лимита бюджетных ассигнований на 2021 г.	
<b>Всего</b>	<b>18</b>	<b>9</b>	<b>2080,1</b>	<b>2080,1</b>	<b>1825,8</b>	<b>87,8</b>	<b>664,8</b>
в том числе по видам экономической деятельности:							
строительство <sup>3)</sup>	4	2	729,2	729,2	729,2	100,0	90,9
транспортировка и хранение	8	3	468,7	468,7	248,5	53,0	187,8
деятельность по операциям с недвижимым имуществом	1	-	357,2	357,2	357,2	100,0	275,9
деятельность профессиональная, научная и техническая	2	2	55,7	55,7	21,6	38,7	12,2
государственное управление и обеспечение военной безопасности; социальное обеспечение	3	2	469,3	469,3	469,3	100,0	98,1

<sup>1)</sup> С учетом изменений, внесенных в отчетном периоде в перечень строек, объектов и мероприятий, предусмотренный письмом Минэкономразвития РФ от 8 декабря 2020 г. № 41576-АТ/Д17и.

<sup>2)</sup> Включены инвестиции в основной капитал в размере фактически выполненного объема работ (независимо от момента их оплаты) на основании установленных документов (справок) о стоимости выполненных работ.

<sup>3)</sup> Включая строительство, реконструкцию и обустройство автомобильных дорог.

На 1 сентября 2021 г. из федерального бюджета полностью профинансировано 11 объектов. Из общего числа объектов (без объектов, по которым проводятся проектные и изыскательские работы для строительства будущих лет) на 7 объектах техническая готовность составляла от 51,0% до 99,9%.

**Жилищное строительство.** В августе 2021 г. организациями всех форм собственности построено 12 жилых домов, населением – 408 жилых домов. Всего введено в эксплуатацию 1097 новых квартир, из них организациями-застройщиками – 689 квартир.

В январе-августе 2021 г. организациями построено 36 жилых домов, населением – 3281 жилой дом. Всего введено в эксплуатацию 7295 новых квартир, из них организациями-застройщиками – 4014 квартир.

Общая площадь жилых помещений в построенных индивидуальными застройщиками жилых домах составила 390,6 тыс. кв. метров, или 61,1% общего объема жилья, введенного в январе-августе 2021 г.

### Динамика ввода в действие общей площади жилых домов<sup>1)</sup>

	Квадратных метров	В % к	
		соответствующему периоду предыдущего года	предыдущему периоду
<b>2020 г.</b>			
Январь	63555	в 3,1 р.	17,6
Февраль	39727	14,5	62,5
Март	105882	54,7	в 2,7 р.
<b>I квартал</b>	<b>209164</b>	<b>42,9</b>	<b>34,1</b>
Апрель	72518	85,8	68,5
Май	20209	33,7	27,9
Июнь	59261	33,5	в 2,9 р.
<b>II квартал</b>	<b>151988</b>	<b>47,3</b>	<b>72,7</b>
<b>I полугодие</b>	<b>361152</b>	<b>44,6</b>	<b>х</b>
Июль	98811	76,3	166,7
Август	130049	в 3,2 р.	131,6
Сентябрь	128780	123,9	99,0
<b>III квартал</b>	<b>357640</b>	<b>130,6</b>	<b>в 2,4 р.</b>
<b>Январь-сентябрь</b>	<b>718792</b>	<b>66,4</b>	<b>х</b>
Октябрь	111170	85,0	86,3
Ноябрь	103414	86,1	93,0
Декабрь	373688	103,2	в 3,6 р.
<b>IV квартал</b>	<b>588272</b>	<b>96,0</b>	<b>164,5</b>
<b>Год</b>	<b>1307064</b>	<b>77,1</b>	<b>х</b>
<b>2021 г.<sup>2)</sup></b>			
Январь	85447	134,4	27,0
Февраль	50245	126,5	58,8
Март	94886	89,6	188,8
<b>I квартал</b>	<b>230578</b>	<b>110,2</b>	<b>39,2</b>
Апрель	62671	86,4	66,0
Май	55549	в 2,7 р.	88,6
Июнь	109934	185,5	197,9
<b>II квартал</b>	<b>228154</b>	<b>150,1</b>	<b>98,9</b>
<b>I полугодие</b>	<b>458732</b>	<b>127,0</b>	<b>х</b>
Июль	88369	89,4	80,4
Август	91665	70,5	103,7
<b>Январь-август</b>	<b>638766</b>	<b>108,3</b>	<b>х</b>

<sup>1)</sup> С учетом жилых домов, построенных на земельных участках, предназначенных для ведения садоводства.

<sup>2)</sup> Предварительные данные.

**Динамика ввода в действие жилых домов<sup>1),2)</sup>**  
(в процентах к среднемесячному значению 2018 года)

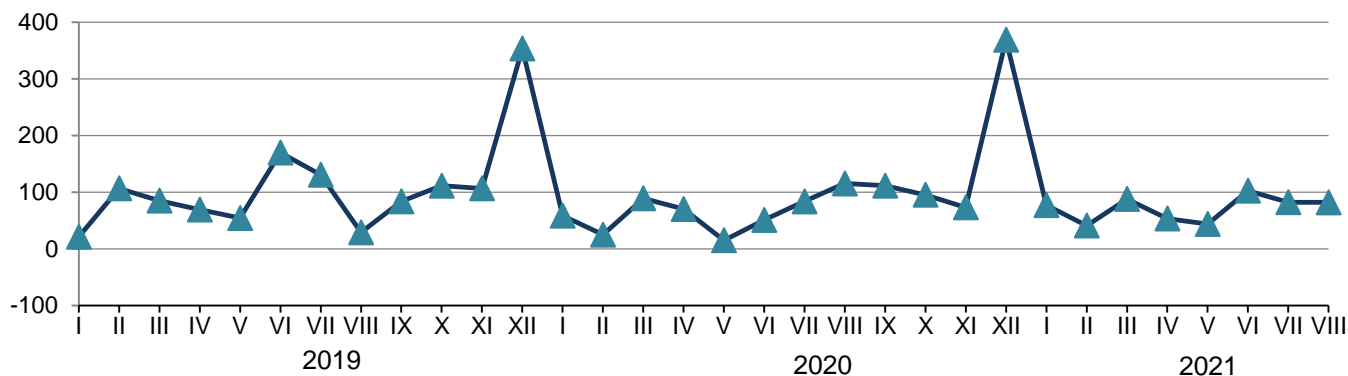

<sup>1)</sup> В целях обеспечения сопоставимости со среднемесячным значением 2018 г. относительные показатели рассчитаны без учета жилых домов, построенных на земельных участках, предназначенных для ведения садоводства.

<sup>2)</sup> Данные за 2021 г. являются предварительными.

### 1.6. Автомобильный транспорт

В январе-августе 2021 г., по предварительным данным, автобусами (по маршрутам регулярных перевозок) перевезено 118,3 млн пассажиров, что на 16,1% больше уровня января-августа 2020 г., пассажирооборот увеличился на 18,2% и составил 1282,1 млн пасс.-километров.

#### Динамика перевозки пассажиров и пассажирооборота автобусов по маршрутам регулярных перевозок

	Перевезено пассажиров			Пассажирооборот		
	тыс. человек	в % к		тыс. пасс.-км	в % к	
		соответствующему периоду предыдущего года	предыдущему периоду		соответствующему периоду предыдущего года	предыдущему периоду
<b>2020 г.</b>						
Январь	15728,3	97,9	87,6	168713,9	99,4	90,3
Февраль	16516,0	101,6	105,0	169272,3	103,2	100,3
Март	15223,1	81,9	92,2	159057,8	82,8	94,0
<b>I квартал</b>	<b>47467,4</b>	<b>93,2</b>	<b>88,1</b>	<b>497044,0</b>	<b>94,6</b>	<b>88,2</b>
Апрель	8039,1	43,3	52,8	87740,5	46,1	55,2
Май	9374,3	51,9	116,6	93599,1	49,3	106,7
Июнь	11664,3	69,6	124,4	119230,1	63,3	127,4
<b>II квартал</b>	<b>29077,7</b>	<b>54,4</b>	<b>61,3</b>	<b>300569,7</b>	<b>52,9</b>	<b>60,5</b>
<b>I полугодие</b>	<b>76545,1</b>	<b>73,4</b>	<b>x</b>	<b>797613,7</b>	<b>72,9</b>	<b>x</b>
Июль	11973,1	73,1	102,6	135271,2	68,4	113,5
Август	13373,8	82,8	111,7	151679,4	77,8	112,1
Сентябрь	15324,9	90,8	114,6	157835,5	86,1	104,1
<b>III квартал</b>	<b>40671,8</b>	<b>82,3</b>	<b>139,9</b>	<b>444786,1</b>	<b>77,2</b>	<b>148,0</b>
<b>Январь-сентябрь</b>	<b>117216,9</b>	<b>76,2</b>	<b>x</b>	<b>1242399,8</b>	<b>74,4</b>	<b>x</b>
Октябрь	15453,0	84,1	100,8	156165,1	81,5	98,9
Ноябрь	12596,4	71,9	81,5	125738,8	67,9	80,5

	Перевезено пассажиров			Пассажирооборот		
	тыс. человек	в % к		тыс. пасс.-км	в % к	
		соответствующему периоду предыдущего года	предыдущему периоду		соответствующему периоду предыдущего года	предыдущему периоду
Декабрь	13658,1	76,1	108,4	134694,7	72,1	107,1
<b>IV квартал</b>	<b>41707,5</b>	<b>77,4</b>	<b>102,5</b>	<b>416598,6</b>	<b>73,9</b>	<b>93,7</b>
<b>Год</b>	<b>158924,4</b>	<b>76,6</b>	<b>x</b>	<b>1658998,4</b>	<b>74,3</b>	<b>x</b>
<b>2021 г.</b>						
Январь	12600,4	80,1	92,3	132145,0	78,3	98,1
Февраль	14114,7	85,4	112,0	141648,8	83,7	107,2
Март	16250,4	106,7	115,1	160839,5	101,1	113,5
<b>I квартал</b>	<b>42965,5</b>	<b>90,5</b>	<b>103,0</b>	<b>434633,4</b>	<b>87,4</b>	<b>104,3</b>
Апрель	16471,9	в 2,0 р.	101,4	169421,8	193,1	105,3
Май	15629,4	166,7	94,9	168056,7	175,5	99,2
Июнь	14920,2	127,9	95,5	167559,7	140,5	99,7
<b>II квартал</b>	<b>47021,5</b>	<b>161,7</b>	<b>109,4</b>	<b>505038,2</b>	<b>168,0</b>	<b>116,2</b>
<b>I полугодие</b>	<b>89987,0</b>	<b>117,6</b>	<b>x</b>	<b>939671,6</b>	<b>117,8</b>	<b>x</b>
Июль <sup>1)</sup>	13920,5	116,3	93,3	168836,3	124,8	100,8
Август	14360,1	107,4	103,2	173635,4	114,5	102,8
<b>Январь-август</b>	<b>118267,6</b>	<b>116,1</b>	<b>x</b>	<b>1282143,2</b>	<b>118,2</b>	<b>x</b>

<sup>1)</sup> Данные уточнены за счет изменений, внесенных респондентами в ранее предоставленные данные.

По предварительным данным, автомобильным транспортом организаций, не относящихся к субъектам малого предпринимательства, средняя численность работников которых превышает 15 человек, в I полугодии 2021 г. перевезено 34,4 млн тонн грузов, что на 12,3% меньше уровня I полугодия 2020 г., грузооборот уменьшился на 6,1% и составил 1219,0 млн тонно-километров.

### Динамика перевозки грузов и грузооборота автомобильного транспорта<sup>1)</sup>

	Перевезено грузов		Грузооборот	
	тыс. тонн	в % к соответствующему периоду предыдущего года	тыс. т-км	в % к соответствующему периоду предыдущего года
<b>2020 г.</b>				
I квартал	19184,4	151,4	705974,3	154,3
I полугодие	39244,2	140,2	1297637,0	135,5
Январь-сентябрь	61060,0	130,3	1975592,4	131,9
<b>Год</b>	<b>80125,3</b>	<b>122,1</b>	<b>2678074,2</b>	<b>130,4</b>
<b>2021 г.</b>				
I квартал <sup>2)</sup>	16886,3	88,0	678457,2	96,1
<b>I полугодие</b>	<b>34428,4</b>	<b>87,7</b>	<b>1218984,2</b>	<b>93,9</b>

<sup>1)</sup> По организациям, не относящимся к субъектам малого предпринимательства, средняя численность работников которых превышает 15 человек.

<sup>2)</sup> Данные уточнены за счет изменений, внесенных респондентами в ранее предоставленные данные.

**Сведения о дорожно-транспортных происшествиях  
на автомобильных дорогах и улицах в январе-августе <sup>1)</sup>**

	Число ДТП, единиц		Число погибших, человек		Число раненых, человек	
	2021 г.	справочно 2020 г.	2021 г.	справочно 2020 г.	2021 г.	справочно 2020 г.
Всего	1651	2126	179	200	2065	2643

<sup>1)</sup> По данным МВД России.

## 2. РЫНКИ ТОВАРОВ И УСЛУГ

### 2.1. Розничная торговля

Оборот розничной торговли в августе 2021 г. составил 55,7 млрд рублей, в сопоставимых ценах – 104,1% к соответствующему периоду предыдущего года, в январе-августе 2021 г. – 404,6 млрд рублей и 106,2%.

#### Динамика оборота розничной торговли

	Млн рублей	В % к	
		соответствующему периоду предыдущего года	предыдущему периоду
<b>2020 г.</b>			
Январь	44490,3	102,9	73,4
Февраль	44576,6	103,9	99,6
Март	49181,4	100,4	109,9
<b>I квартал</b>	<b>138248,3</b>	<b>102,3</b>	<b>86,2</b>
Апрель	37145,5	76,6	74,8
Май	38884,6	80,0	104,8
Июнь	43321,3	87,4	111,4
<b>II квартал</b>	<b>119351,5</b>	<b>81,4</b>	<b>85,2</b>
<b>I полугодие</b>	<b>257599,7</b>	<b>91,4</b>	<b>x</b>
Июль	46292,3	92,3	106,2
Август	48975,6	95,6	106,2
Сентябрь	48881,1	98,9	99,3
<b>III квартал</b>	<b>144149,0</b>	<b>95,6</b>	<b>120,2</b>
<b>Январь-сентябрь</b>	<b>401748,7</b>	<b>92,9</b>	<b>x</b>
Октябрь	49708,2	98,5	101,0
Ноябрь	49324,9	94,3	97,8
Декабрь	62529,9	97,6	125,5
<b>IV квартал</b>	<b>161562,9</b>	<b>96,9</b>	<b>109,7</b>
<b>Год</b>	<b>563311,6</b>	<b>94,0</b>	<b>x</b>
<b>2021 г.</b>			
Январь	46053,7	97,2	73,1
Февраль	44937,1	94,3	96,6
Март	51096,2	97,0	113,0
<b>I квартал</b>	<b>142087,0</b>	<b>96,2</b>	<b>85,6</b>
Апрель <sup>1)</sup>	50237,2	126,1	97,4
Май <sup>1)</sup>	51101,8	121,3	100,7
Июнь <sup>1)</sup>	51897,7	109,9	101,0
<b>II квартал<sup>1)</sup></b>	<b>153236,7</b>	<b>118,7</b>	<b>105,2</b>



	Млн рублей	В % к	
		соответствующему периоду предыдущего года	предыдущему периоду
<b>I полугодие<sup>1)</sup></b>	<b>295323,6</b>	<b>106,6</b>	<b>X</b>
Июль <sup>1)</sup>	53552,1	106,3	102,7
Август	55699,3	104,1	104,0
<b>Январь-август</b>	<b>404575,0</b>	<b>106,2</b>	<b>X</b>

<sup>1)</sup> Данные уточнены по итогам ежеквартальных обследований малых предприятий и организаций, средняя численность работников которых не превышает 15 человек, не относящихся к субъектам малого предпринимательства и изменений, внесенных респондентами в ранее предоставленные данные.

### Динамика оборота розничной торговли (в процентах к среднемесячному значению 2018 года)

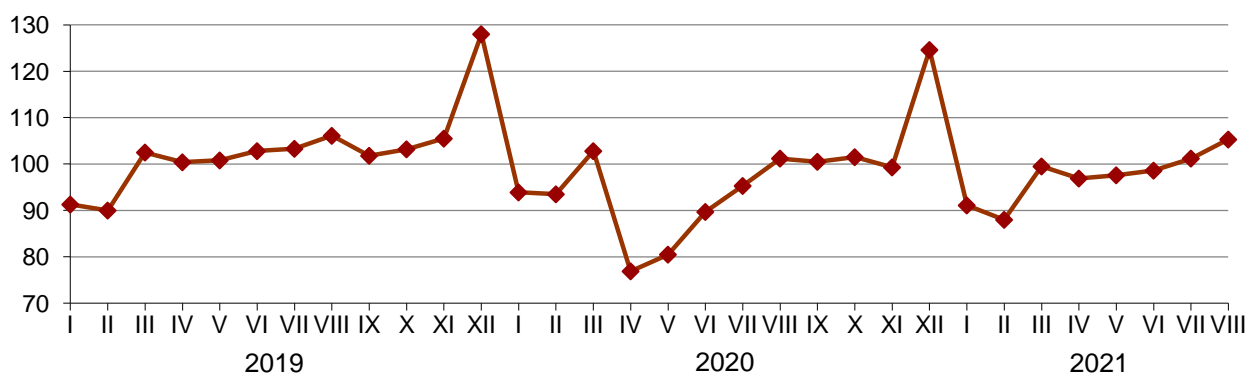

В августе 2021 г. оборот розничной торговли на 99,4% формировался **торгующими организациями и индивидуальными предпринимателями**, осуществляющими деятельность вне рынка, доля **розничных рынков и ярмарок** составила 0,6% (в августе 2020 г. – соответственно 99,5% и 0,5%).

### Оборот розничной торговли торгующих организаций и продажа товаров на розничных рынках и ярмарках

	Август 2021 г.			Январь-август 2021 г.		Справочно январь- август 2020 г. в % к январю- августу 2019 г.
	млн рублей	В % к		млн рублей	в % к январю- августу 2020 г.	
		августу 2020 г.	июлю 2021 г.			
<b>Всего</b>	<b>55699,3</b>	<b>104,1</b>	<b>104,0</b>	<b>404575,0</b>	<b>106,2</b>	<b>92,1</b>
в том числе:						
оборот розничной торговли торгующих организаций и индивидуальных предпринимателей, осуществляющих деятельность вне рынка	55347,9	104,0	104,0	401792,5	106,3	92,4
продажа товаров на розничных рынках и ярмарках	351,4	124,4	100,0	2782,5	100,7	63,2

### Структура оборота розничной торговли по хозяйствующим субъектам в январе-августе 2021 года

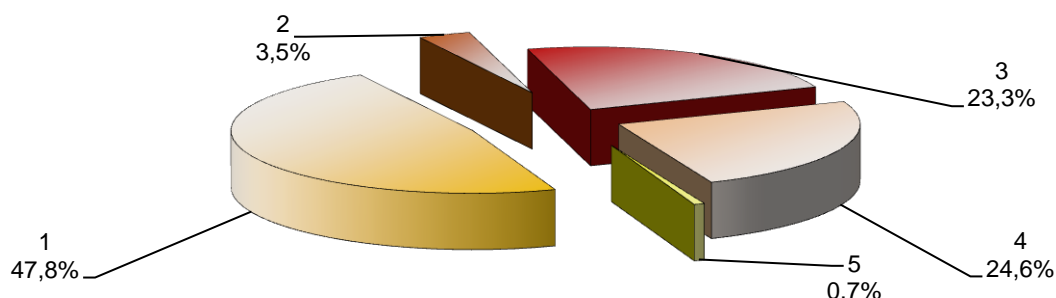

1. Организации, не относящиеся к субъектам малого и среднего предпринимательства
2. Субъекты среднего предпринимательства
3. Малые предприятия (включая микропредприятия)
4. Индивидуальные предприниматели, осуществляющие деятельность вне рынка
5. Продажа товаров на розничных рынках и ярмарках

В январе-августе 2021 г. в структуре оборота розничной торговли удельный вес пищевых продуктов, включая напитки, и табачных изделий составил 45,5%, непродовольственных товаров – 54,5% (в январе-августе 2020 г. – 48,8% и 51,2% соответственно).

### Динамика оборота розничной торговли пищевыми продуктами, включая напитки, и табачными изделиями, непродовольственными товарами

	Пищевые продукты, включая напитки, и табачные изделия			Непродовольственные товары		
	млн рублей	в % к		млн рублей	в % к	
		соответствующему периоду предыдущего года	предыдущему периоду		соответствующему периоду предыдущего года	предыдущему периоду
<b>2020 г.</b>						
Январь	20657,6	103,7	73,7	23832,7	102,2	73,0
Февраль	21084,8	104,2	100,8	23491,8	103,7	98,5
Март	23668,3	103,9	112,0	25513,1	97,3	108,1
<b>I квартал</b>	<b>65410,7</b>	<b>103,9</b>	<b>89,2</b>	<b>72837,6</b>	<b>100,9</b>	<b>83,6</b>
Апрель	20809,4	92,3	86,5	16336,1	63,2	63,9
Май	20991,9	92,3	101,0	17892,8	69,3	109,5
Июнь	21055,7	93,5	100,2	22265,6	82,5	124,5
<b>II квартал</b>	<b>62857,0</b>	<b>92,7</b>	<b>94,1</b>	<b>56494,5</b>	<b>71,8</b>	<b>77,2</b>
<b>I полугодие</b>	<b>128267,7</b>	<b>98,1</b>	<b>х</b>	<b>129332,0</b>	<b>85,7</b>	<b>х</b>
Июль	22119,7	96,7	104,5	24172,5	88,7	107,9
Август	21673,2	95,6	99,2	27302,3	95,6	112,6
Сентябрь	21300,7	96,7	98,3	27580,4	100,6	100,1
<b>III квартал</b>	<b>65093,7</b>	<b>96,3</b>	<b>103,8</b>	<b>79055,3</b>	<b>95,0</b>	<b>138,4</b>
<b>Январь-сентябрь</b>	<b>193361,4</b>	<b>97,5</b>	<b>х</b>	<b>208387,3</b>	<b>89,0</b>	<b>х</b>
Октябрь	22264,1	97,6	104,0	27444,1	99,3	98,7
Ноябрь	22329,1	94,8	98,4	26995,7	93,9	97,4
Декабрь	28640,8	96,1	126,4	33889,1	98,9	124,7
<b>IV квартал</b>	<b>73234,1</b>	<b>96,2</b>	<b>110,5</b>	<b>88328,9</b>	<b>97,5</b>	<b>109,0</b>
<b>Год</b>	<b>266595,5</b>	<b>97,1</b>	<b>х</b>	<b>296716,1</b>	<b>91,4</b>	<b>х</b>

	Пищевые продукты, включая напитки, и табачные изделия			Непродовольственные товары		
	млн рублей	в % к		млн рублей	в % к	
		соответствующему периоду предыдущего года	предыдущему периоду		соответствующему периоду предыдущего года	предыдущему периоду
<b>2021 г.</b>						
Январь	21020,5	94,9	72,9	25033,2	99,2	73,3
Февраль	20742,1	91,5	97,2	24195,0	96,8	96,1
Март	23875,9	93,4	114,3	27220,2	100,2	112,0
<b>I квартал</b>	<b>65638,6</b>	<b>93,3</b>	<b>86,5</b>	<b>76448,4</b>	<b>98,8</b>	<b>84,8</b>
Апрель <sup>1)</sup>	22990,7	102,9	95,3	27246,5	155,6	99,3
Май <sup>1)</sup>	23462,2	102,7	100,9	27639,6	143,0	100,6
Июнь <sup>1)</sup>	23386,3	101,8	99,3	28511,4	117,7	102,5
<b>II квартал<sup>1)</sup></b>	<b>69839,2</b>	<b>102,5</b>	<b>103,3</b>	<b>83397,5</b>	<b>136,7</b>	<b>106,8</b>
<b>I полугодие<sup>1)</sup></b>	<b>135477,8</b>	<b>97,8</b>	<b>х</b>	<b>159845,9</b>	<b>115,4</b>	<b>х</b>
Июль <sup>1)</sup>	24302,5	101,0	103,7	29249,6	111,1	101,9
Август	24261,6	102,6	100,7	31437,7	105,3	106,7
<b>Январь-август</b>	<b>184041,8</b>	<b>98,8</b>	<b>х</b>	<b>220533,2</b>	<b>113,3</b>	<b>х</b>

<sup>1)</sup> Данные уточнены по итогам ежеквартальных обследований малых предприятий и организаций, средняя численность работников которых не превышает 15 человек, не относящихся к субъектам малого предпринимательства и изменений, внесенных респондентами в ранее предоставленные данные.

### Динамика оборота розничной торговли пищевыми продуктами, включая напитки, и табачными изделиями, непродовольственными товарами (в процентах к среднемесячному значению 2018 года)

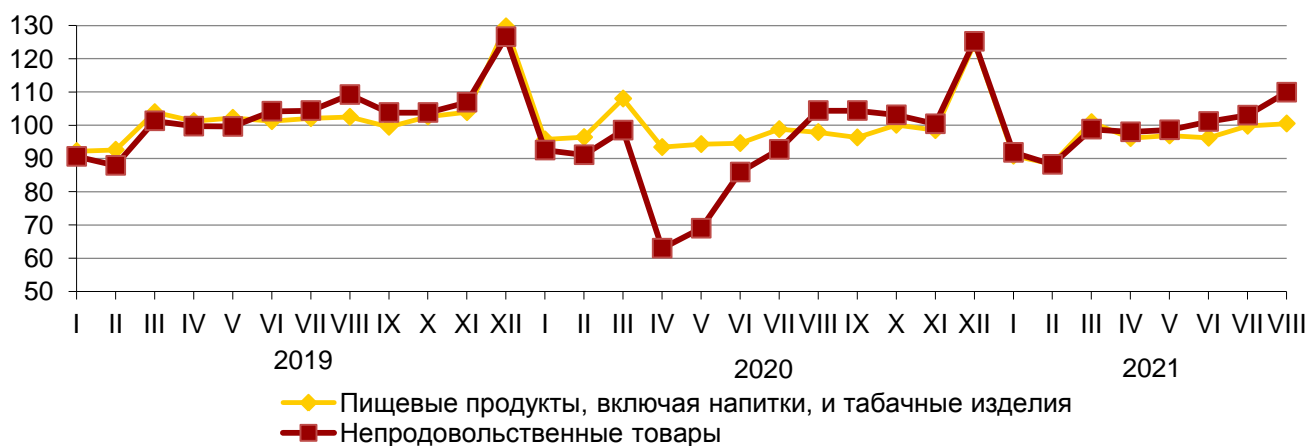

### Товарные запасы в организациях розничной торговли (на конец месяца)

	Товарные запасы, млн рублей	Уровень запасов, в днях торговли
<b>2020 г.</b>		
Январь	34693,4	53
Февраль	35116,9	51
Март	34303,0	48
Апрель	34789,8	59
Май	33652,6	55

	Товарные запасы, млн рублей	Уровень запасов, в днях торговли
Июнь	33938,4	49
Июль	33417,8	47
Август	33027,9	44
Сентябрь	34288,4	45
Октябрь	36835,0	49
Ноябрь	39226,6	51
Декабрь	38206,1	40
<b>2021 г.</b>		
Январь	34277,5	48
Февраль	35061,5	44
Март	35942,1	44
Апрель	36884,6	44
Май	35975,4	44
Июнь	36120,0	42
Июль	35975,1	42
<b>Август</b>	<b>36566,1</b>	<b>41</b>

В августе 2021 г. объемы продаж через Интернет по организациям, не относящимся к субъектам малого предпринимательства, средняя численность работников которых превышает 15 человек, по сравнению с июлем 2021 г. увеличились на 26,1% (в сопоставимых ценах), с августом 2020 г. – на 11,8%. Доля онлайн-продаж в общем объеме оборота розничной торговли этих организаций составила в августе 2021 г. 2,2% против 2,3% в августе 2020 г.

В III квартале 2021 г. в **обследовании конъюнктуры и деловой активности в розничной торговле** приняли участие руководители 74 организаций розничной торговли, включая малые предприятия (без микропредприятий). Более половины ответивших на вопросы анкеты (63,5%) считают, что экономическая ситуация в розничной торговле по сравнению со II кварталом 2021 г. осталась без изменения. Доля респондентов, отметивших улучшение ситуации, снизилась с 12,0% до 10,8%.

#### **Изменение экономической ситуации в розничной торговле (в процентах от числа опрошенных руководителей организаций)**

По отношению к предыдущему кварталу	2020 г.				2021 г.		
	I квартал	II квартал	III квартал	IV квартал	I квартал	II квартал	III квартал
Улучшение	9,2	7,6	19,7	19,7	12,5	12,0	10,8
Без изменений	69,2	63,6	68,9	73,8	56,9	66,7	63,5
Ухудшение	21,5	28,8	11,5	6,6	19,4	21,3	20,3
Баланс <sup>1)</sup>	-12,3	-21,2	+8,2	+13,1	-6,9	-9,3	-9,5

<sup>1)</sup> Разность оценок «улучшение» и «ухудшение», в процентных пунктах.

**Индекс предпринимательской уверенности**, характеризующий деловой климат в розничной торговле, в III квартале 2021 г. составил 0,0% (во II квартале 2021 г. – 0,9%).

## Динамика предпринимательской уверенности в розничной торговле (в процентах)

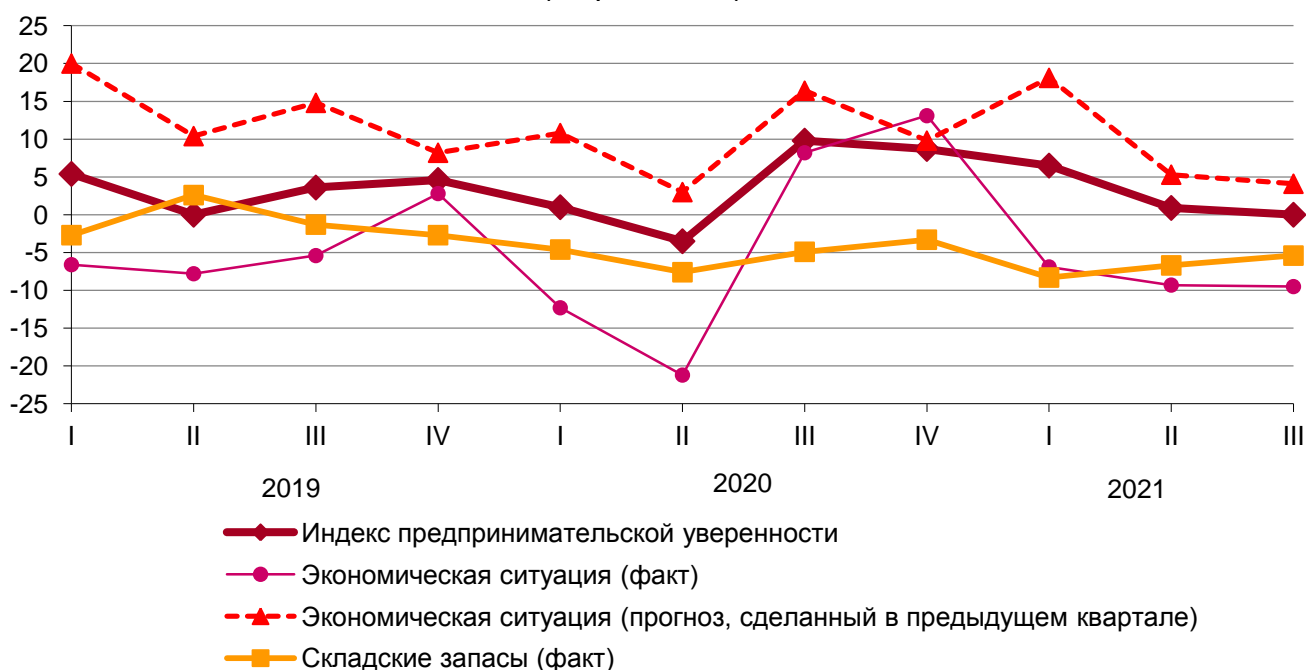

Основными факторами, ограничивающими деловую активность организаций розничной торговли в III квартале 2021 г., опрошенные предприниматели назвали высокий уровень налогов (50,0%), недостаточный платежеспособный спрос населения (40,5) и высокую конкуренцию со стороны других организаций розничной торговли (33,8% общего числа респондентов).

В IV квартале 2021 г. 36,5% опрошенных руководителей собираются увеличить оборот розничной торговли, 31,1 – объем продаж в натуральном выражении, 18,9% – ассортимент товаров. Одновременно 31,1% предпринимателей ожидают увеличения прибыли, 41,9% – дальнейшего роста цен реализации, в то же время 89,2% из них не намерены увеличить торговую наценку на реализуемые товары.

### Прогнозные оценки изменения показателей деятельности организаций розничной торговли в IV квартале 2021 года

	В % от числа обследованных предпринимателей			
	увеличение	без изменений	уменьшение	баланс <sup>1)</sup>
Средняя численность работников	8	70	16	-8
Оборот розничной торговли	37	43	15	+22
Объем продаж в натуральном выражении	31	49	15	+16
Заказы на поставку товаров	23	55	16	+7
Ассортимент товаров	19	68	8	+11
Объем складских запасов	16	59	19	-3
Цены реализации	42	51	1	+41
Уровень торговой наценки	5	82	7	-1
Обеспеченность собственными финансовыми ресурсами	9	77	7	+3
Прибыль	31	49	15	+16
Инвестиции на расширение деятельности, ремонт и модернизацию	9	74	11	-1

<sup>1)</sup> Разность оценок «увеличение» и «уменьшение».

## 2.2. Рестораны, кафе и бары

**Оборот общественного питания** (оборот ресторанов, кафе, баров, столовых при предприятиях и учреждениях, а также организаций, осуществляющих поставку продукции общественного питания) в августе 2021 г. составил 2751,4 млн рублей, или 128,5% (в сопоставимых ценах) к августу 2020 г., в январе-августе 2021 г. – 21035,0 млн рублей, или 137,1% к соответствующему периоду предыдущего года.

### Динамика оборота общественного питания

	Млн рублей	В % к	
		соответствующему периоду предыдущего года	предыдущему периоду
<b>2020 г.</b>			
Январь	2323,0	97,5	84,8
Февраль	2353,5	97,9	101,1
Март	2309,4	77,6	97,9
<b>I квартал</b>	<b>6985,9</b>	<b>90,0</b>	<b>87,1</b>
Апрель	1237,8	46,2	53,2
Май	1346,3	51,7	107,9
Июнь	1335,9	52,7	99,2
<b>II квартал</b>	<b>3920,0</b>	<b>50,2</b>	<b>55,3</b>
<b>I полугодие</b>	<b>10905,9</b>	<b>70,0</b>	<b>х</b>
Июль	1578,7	64,4	117,9
Август	1990,1	80,1	125,7
Сентябрь	2381,9	92,7	120,4
<b>III квартал</b>	<b>5950,7</b>	<b>79,3</b>	<b>151,0</b>
<b>Январь-сентябрь</b>	<b>16856,5</b>	<b>73,0</b>	<b>х</b>
Октябрь	2571,2	94,8	107,7
Ноябрь	2298,0	85,4	88,4
Декабрь	2436,1	85,6	105,4
<b>IV квартал</b>	<b>7305,4</b>	<b>88,5</b>	<b>121,7</b>
<b>Год</b>	<b>24161,9</b>	<b>77,1</b>	<b>х</b>
<b>2021 г.</b>			
Январь	2267,1	93,3	92,3
Февраль	2358,1	95,4	103,4
Март	2704,3	110,7	113,6
<b>I квартал</b>	<b>7329,6</b>	<b>99,8</b>	<b>98,1</b>
Апрель <sup>1)</sup>	2839,6	в 2,2 р.	104,0
Май <sup>1)</sup>	2743,6	192,6	96,1
Июнь <sup>1)</sup>	2778,4	195,5	100,7
<b>II квартал<sup>1)</sup></b>	<b>8361,7</b>	<b>в 2,0 р.</b>	<b>111,5</b>
<b>I полугодие<sup>1)</sup></b>	<b>15691,3</b>	<b>136,2</b>	<b>х</b>
Июль <sup>1)</sup>	2592,3	154,1	92,9
Август	2751,4	128,5	104,9
<b>Январь-август</b>	<b>21035,0</b>	<b>137,1</b>	<b>х</b>

<sup>1)</sup>Данные уточнены по итогам ежеквартальных обследований малых предприятий и организаций, средняя численность работников которых не превышает 15 человек, не относящихся к субъектам малого предпринимательства и изменений, внесенных респондентами в ранее предоставленные данные.

**Динамика оборота общественного питания**  
(в процентах к среднемесячному значению 2018 года)

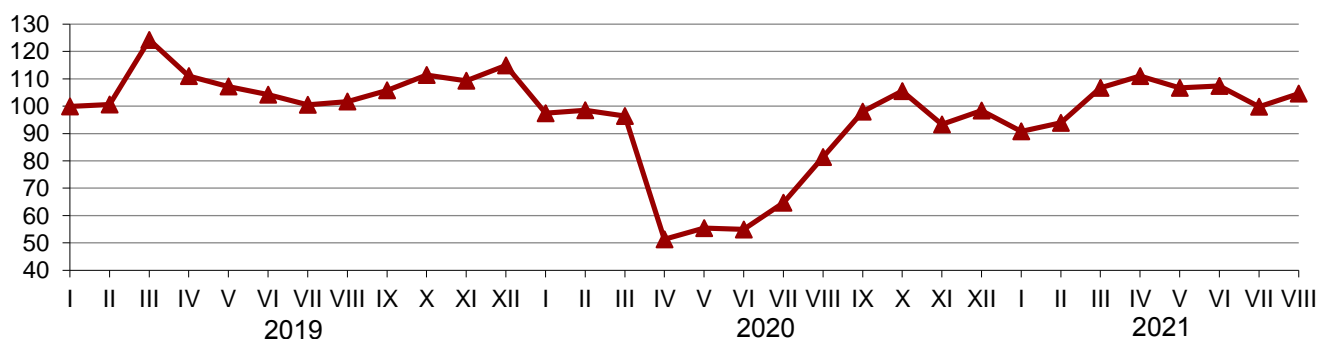

**Структура оборота общественного питания по хозяйствующим субъектам в январе-августе 2021 года**

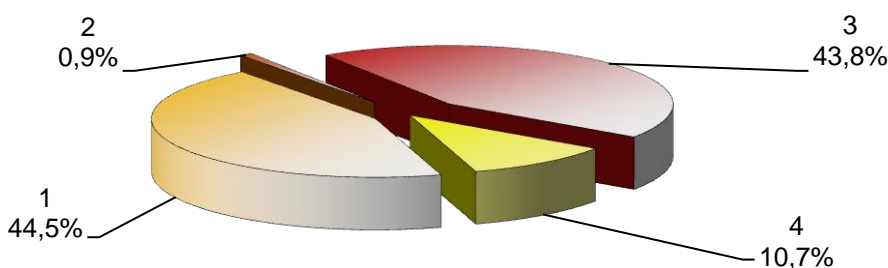

1. Организации, не относящиеся к субъектам малого и среднего предпринимательства
2. Субъекты среднего предпринимательства
3. Малые предприятия (включая микропредприятия)
4. Индивидуальные предприниматели

### 2.3. Рынок платных услуг населению

**Динамика объема платных услуг населению**

	Млн рублей	В % к	
		соответствующему периоду предыдущего года	предыдущему периоду
<b>2020 г.</b>			
Январь	14065,2	100,5	87,7
Февраль	14490,4	102,2	102,6
Март	14552,4	98,2	100,4
<b>I квартал</b>	<b>43108,1</b>	<b>100,0</b>	<b>92,6</b>
Апрель	9959,8	66,4	68,3
Май	10460,7	68,9	104,5
Июнь	12556,1	80,1	119,5
<b>II квартал</b>	<b>32976,5</b>	<b>72,8</b>	<b>76,0</b>
<b>I полугодие</b>	<b>76084,6</b>	<b>85,4</b>	<b>x</b>
Июль	13468,2	85,3	106,6
Август	14115,7	92,0	104,3
Сентябрь	14853,8	97,6	106,3
<b>III квартал</b>	<b>42437,7</b>	<b>92,7</b>	<b>128,0</b>
<b>Январь-сентябрь</b>	<b>118522,3</b>	<b>87,5</b>	<b>x</b>
Октябрь	14832,3	95,4	100,1
Ноябрь	14967,9	97,6	101,0

	Млн рублей	В % к	
		соответствующему периоду предыдущего года	предыдущему периоду
Декабрь	16467,5	100,6	109,8
<b>IV квартал</b>	<b>46267,6</b>	<b>98,6</b>	<b>109,6</b>
<b>Год</b>	<b>164790,0</b>	<b>90,3</b>	<b>х</b>
<b>2021 г.</b>			
Январь	14158,0	98,7	85,9
Февраль	15402,9	104,1	108,4
Март	15998,9	107,8	103,5
<b>I квартал</b>	<b>45559,9</b>	<b>103,5</b>	<b>97,7</b>
Апрель	16503,4	161,2	102,6
Май	16176,0	150,7	97,5
Июнь	16413,1	127,7	100,9
<b>II квартал</b>	<b>49092,5</b>	<b>146,1</b>	<b>106,5</b>
<b>I полугодие</b>	<b>94652,4</b>	<b>121,5</b>	<b>х</b>
Июль <sup>1)</sup>	15436,2	110,9	92,9
Август	15537,9	106,9	100,3
<b>Январь-август</b>	<b>125626,5</b>	<b>118,1</b>	<b>х</b>

<sup>1)</sup> Данные уточнены в связи с предоставлением респондентами скорректированной информации.

### Объем платных услуг населению по видам

	Январь-август 2021 г.			<i>Справочно<sup>1)</sup></i> январь-июль 2021 г.	
	млн рублей	В % к		млн рублей	В % к январю- июлю 2020 г.
		январю- августу 2020 г.	итогу		
<b>Платные услуги – всего</b>	<b>125626,5</b>	<b>118,1</b>	<b>100</b>	<b>110088,6</b>	<b>119,9</b>
в том числе:					
бытовые услуги	15505,3	127,6	12,3	13413,4	130,5
транспортные услуги	16460,0	150,1	13,1	13853,1	151,3
услуги почтовой связи, курьерские услуги	642,6	105,4	0,5	564,3	107,0
услуги телекоммуникационные	16139,1	101,9	12,8	14046,9	101,9
жилищные услуги	13176,4	101,4	10,5	11522,6	101,3
коммунальные услуги	31990,9	106,1	25,5	29100,2	109,9
услуги организаций культуры	1448,5	187,6	1,2	1271,5	192,1
услуги туристических агентств, туроператоров и прочие услуги по бронированию и сопутствующие им услуги	1382,5	136,2	1,1	1103,3	145,5
услуги гостиниц и аналогичные услуги по предоставлению временного жилья	1227,5	131,8	1,0	1051,1	138,0
услуги физической культуры и спорта	1181,4	191,7	0,9	1068,3	в 2,1 п.
медицинские услуги	8856,9	164,2	7,1	7654,9	166,7
услуги специализированных коллективных средств размещения из них услуги санаторно-курортных организаций	1534,2	155,3	1,2	1241,6	149,6
	977,9	164,5	0,8	783,4	154,4
ветеринарные услуги	189,2	110,4	0,2	163,1	106,9
услуги юридические	947,9	100,1	0,8	829,3	100,2



	Январь-август 2021 г.			<i>Справочно</i> <sup>1)</sup> январь-июль 2021 г.	
	млн рублей	в % к		млн рублей	в % к январю- июлю 2020 г.
		январю- августу 2020 г.	итогу		
услуги системы образования	5996,9	124,2	4,8	5408,5	127,5
услуги, предоставляемые гражданам пожилого возраста и инвалидам	629,8	102,7	0,5	540,4	100,1
прочие платные услуги	8317,5	113,9	6,6	7256,2	115,2

<sup>1)</sup> Данные уточнены в связи с предоставлением респондентами скорректированной информации.

В августе 2021 г. на долю платных услуг, оказанных индивидуальными предпринимателями, приходилось 4,7%.

### Объем бытовых услуг населению по видам

	Январь-август 2021 г.			<i>Справочно</i> <sup>1)</sup> январь-июль 2021 г.	
	млн рублей	в % к		млн рублей	в % к январю- июлю 2020 г.
		январю- августу 2020 г.	итогу		
<b>Бытовые услуги – всего</b>	<b>15505,3</b>	<b>127,6</b>	<b>100</b>	<b>13413,4</b>	<b>130,5</b>
в том числе:					
ремонт, окраска и пошив обуви	122,8	155,5	0,8	107,1	160,3
ремонт и пошив швейных, меховых и кожаных изделий, головных уборов и изделий текстильной галантереи, ремонт, пошив и вязание трикотажных изделий	357,6	139,5	2,3	309,7	147,7
ремонт и техническое обслуживание бытовой радиоэлектронной аппаратуры, бытовых машин и приборов, ремонт и изготовление металлоизделий	709,0	138,1	4,6	614,2	140,7
техническое обслуживание и ремонт транспортных средств, машин и оборудования	4268,4	115,3	27,5	3706,9	116,0
изготовление и ремонт мебели	466,5	126,4	3,0	402,5	131,7
химическая чистка и крашение, услуги прачечных	126,8	132,6	0,8	107,9	140,8
ремонт и строительство жилья и других построек	1752,7	120,7	11,3	1516,5	121,8
услуги фотоателье	271,4	144,9	1,8	234,2	153,7
услуги бань и душевых	219,7	178,3	1,4	204,4	189,0
услуги парикмахерских	5035,4	138,9	32,5	4311,2	142,7
услуги предприятий по прокату	482,8	134,6	3,1	419,9	141,8
ритуальные услуги	612,4	102,7	3,9	533,7	105,1
прочие виды бытовых услуг	1080,0	137,8	7,0	945,3	145,4

<sup>1)</sup> Данные уточнены в связи с предоставлением респондентами скорректированной информации.

Удельный вес объема бытовых услуг, оказанных индивидуальными предпринимателями, в августе 2021 г. составил 16,6%.

## 2.4. Оптовая торговля и товарные рынки

### 2.4.1. Оборот оптовой торговли

В августе 2021 г. оборот оптовой торговли составил 111,1 млрд рублей, или 111,0% (в сопоставимых ценах) к соответствующему месяцу предыдущего года. На долю субъектов малого предпринимательства приходилось 42,7% оборота оптовой торговли.

#### Динамика оборота оптовой торговли

	Оборот оптовой торговли			В том числе оборот оптовой торговли организаций оптовой торговли		
	млн рублей	в % к		млн рублей	в % к	
		соответствующему периоду предыдущего года	предыдущему периоду		соответствующему периоду предыдущего года	предыдущему периоду
<b>2020 г.</b>						
Январь	59688,2	106,4	71,0	51006,2	107,5	74,6
Февраль	66272,7	95,9	112,2	56294,9	95,7	111,6
Март	77273,4	97,3	115,5	65582,9	99,2	115,4
<b>I квартал</b>	<b>203234,3</b>	<b>99,4</b>	<b>84,0</b>	<b>172884,1</b>	<b>100,3</b>	<b>87,4</b>
Апрель	75990,0	92,6	98,2	64613,1	93,8	98,4
Май	73270,6	91,8	97,0	62783,4	94,1	97,7
Июнь	87419,8	112,7	120,0	73430,5	112,1	117,6
<b>II квартал</b>	<b>236680,4</b>	<b>98,9</b>	<b>116,7</b>	<b>200826,9</b>	<b>99,9</b>	<b>116,4</b>
<b>I полугодие</b>	<b>439914,7</b>	<b>99,1</b>	<b>x</b>	<b>373711,0</b>	<b>100,1</b>	<b>x</b>
Июль	87104,6	105,7	98,7	73998,5	106,4	99,9
Август	88868,5	106,3	101,4	75353,6	107,9	101,3
Сентябрь	95158,6	113,6	105,6	81006,5	115,9	106,0
<b>III квартал</b>	<b>271131,7</b>	<b>108,5</b>	<b>113,2</b>	<b>230358,6</b>	<b>110,0</b>	<b>113,3</b>
<b>Январь-сентябрь</b>	<b>711046,4</b>	<b>102,5</b>	<b>x</b>	<b>604069,5</b>	<b>103,6</b>	<b>x</b>
Октябрь	91112,6	105,3	95,1	77403,6	110,3	94,9
Ноябрь	89576,6	116,5	97,4	75347,6	118,0	96,4
Декабрь	109778,1	125,4	121,7	89396,1	125,6	116,9
<b>IV квартал</b>	<b>290467,3</b>	<b>115,7</b>	<b>104,3</b>	<b>242147,3</b>	<b>118,0</b>	<b>102,4</b>
<b>Год</b>	<b>1001513,7</b>	<b>105,9</b>	<b>x</b>	<b>846216,8</b>	<b>107,3</b>	<b>x</b>
<b>2021 г.</b>						
Январь	62443,1	99,5	56,3	53446,0	99,7	59,2
Февраль	73071,0	103,3	116,5	61232,1	101,9	114,1
Март	96708,8	117,4	131,3	82139,4	117,5	133,1
<b>I квартал</b>	<b>232222,9</b>	<b>107,6</b>	<b>78,1</b>	<b>196817,4</b>	<b>107,2</b>	<b>79,4</b>
Апрель <sup>1)</sup>	96164,5	118,0	98,6	80082,9	115,5	96,7
Май <sup>1)</sup>	97108,2	120,6	99,1	81297,5	117,8	99,6
Июнь <sup>1)</sup>	105564,7	107,9	107,4	88306,0	107,5	107,3
<b>II квартал<sup>1)</sup></b>	<b>298837,3</b>	<b>115,1</b>	<b>124,7</b>	<b>249686,5</b>	<b>113,3</b>	<b>122,9</b>
<b>I полугодие<sup>1)</sup></b>	<b>531060,2</b>	<b>111,6</b>	<b>x</b>	<b>446503,9</b>	<b>110,5</b>	<b>x</b>
Июль <sup>2)</sup>	104347,2	106,5	97,4	87192,8	104,7	97,3
Август	111085,7	111,0	105,7	93616,2	110,3	106,6
<b>Январь-август</b>	<b>746493,1</b>	<b>110,8</b>	<b>x</b>	<b>627312,9</b>	<b>109,6</b>	<b>x</b>

<sup>1)</sup> Данные уточнены по итогам ежеквартальных обследований малых предприятий и организаций, средняя численность работников которых не превышает 15 человек, не относящихся к субъектам малого предпринимательства и изменений, внесенных респондентами в ранее предоставленные данные.

<sup>2)</sup> Данные уточнены за счет изменений, внесенных респондентами в ранее предоставленные данные.

### Динамика оборота оптовой торговли (в процентах к среднемесячному значению 2018 года)



В январе-августе 2021 г. оборот оптовой торговли на 84,0% формировался организациями с основным видом экономической деятельности «Торговля оптовая, кроме оптовой торговли автотранспортными средствами и мотоциклами», оборот которых составил 627,3 млрд рублей, или 109,6% к январю-августу 2020 г.

### Структура оборота оптовой торговли по хозяйствующим субъектам в январе-августе 2021 года

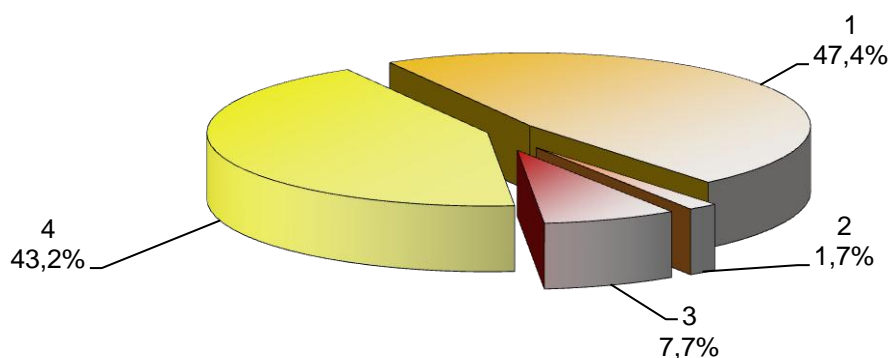

1. Организации, не относящиеся к субъектам малого и среднего предпринимательства, средняя численность работников которых превышает 15 человек
2. Организации, не относящиеся к субъектам малого и среднего предпринимательства, средняя численность работников которых не превышает 15 человек
3. Субъекты среднего предпринимательства
4. Субъекты малого предпринимательства

## 2.4.2. Запасы отдельных видов топливно-энергетических ресурсов

По состоянию на 1 сентября 2021 г. объем запасов угля составил 2,8 млн тонн, что на 3,6% больше запасов на 1 сентября 2020 г., топочного мазута – 63,6 тыс. тонн, что на 15,6% больше.

### Запасы угля и мазута топочного у потребителей (без микропредприятий; тысяч тонн)

	Уголь			Мазут топочный		
	на 1 сентября 2021 г.	в % к		на 1 сентября 2021 г.	в % к	
		1 сентября 2020 г.	1 августа 2021 г.		1 сентября 2020 г.	1 августа 2021 г.
<b>Всего</b>	<b>2788,2</b>	<b>103,6</b>	<b>111,8</b>	<b>63,6</b>	<b>115,6</b>	<b>119,7</b>
в том числе по потребителям с основным видом деятельности:						
<b>добыча полезных ископаемых обрабатывающие производства</b>	... <sup>1)</sup>	...	...	-	-	-
в том числе:						
производство пищевых продуктов	0,2	148,0	67,5	-	-	-
обработка древесины и производство изделий из дерева и пробки, кроме мебели, производство изделий из соломки и материалов для плетения	...	...	...	-	-	-
производство химических веществ и химических продуктов	...	...	...	...	...	...
производство прочей неметаллической минеральной продукции	19,3	121,2	105,2	-	-	-
производство металлургическое	...	...	...	...	...	...
производство готовых металлических изделий, кроме машин и оборудования	...	...	...	-	-	-
производство прочих транспортных средств и оборудования	...	...	...	...	...	...
<b>обеспечение электрической энергией, газом и паром, кондиционирование воздуха транспортировка и хранение деятельность гостиниц и предприятий общественного питания</b>	<b>2199,5</b>	<b>105,6</b>	<b>112,1</b>	<b>37,8</b>	<b>96,5</b>	<b>121,1</b>
<b>прочие потребители</b>	<b>7,0</b>	<b>89,9</b>	<b>176,2</b>	<b>1,8</b>	<b>81,2</b>	<b>102,5</b>
Из строки всего – жилищно- коммунальное хозяйство, деятельность домашних хозяйств как работодателей	1,9	159,8	193,9	-	-	-

<sup>1)</sup> См. сноску<sup>1)</sup> на стр. 7.

Запасы угля для продажи населению и организациям социальной сферы на топливных складах на 1 сентября 2021 г. составили 3,4 тыс. тонн, что на 50,5% меньше, чем на 1 сентября 2020 г. В котельных, находящихся в ведении муниципалитетов, и в ведомственных котельных запасы угля на 1 сентября 2021 г. составили 285,3 тыс. тонн, что на 11,7% меньше, чем на 1 сентября 2020 г.

### 2.4.3. Продажа и запасы отдельных видов продукции (товаров)

#### Продажа и запасы отдельных видов продукции (товаров) в организациях оптовой торговли

(по организациям, не относящимся к субъектам малого предпринимательства, средняя численность работников которых превышает 15 человек)

	Продажа		Запасы на конец августа 2021 г.
	август 2021 г.	январь- август 2021 г.	
<b>Продукция производственно-технического назначения, тыс. тонн</b>			
Бензин автомобильный	62,1	509,0	26,5
Топливо дизельное	94,8	643,5	62,8
<b>Потребительские товары, тонн</b>			
Мясо и мясо птицы, кроме субпродуктов	1595,9	13612,0	546,7
Изделия колбасные	101,6	807,2	17,7
Консервы мясные (мясосодержащие), тыс. условных банок	797,3	4344,2	705,8
Молоко (кроме сырого)	3023,5	26549,1	993,6
Масло сливочное, пасты масляные, масло топленое	134,4	1023,8	109,1
Сыры	259,5	2070,2	184,9
Маргарин	38,1	192,9	24,7
Масла растительные	2243,1	19722,8	3642,6
Сахар белый свекловичный или тростниковый в твердом состоянии без вкусоароматических и красящих добавок	2646,2	17279,8	477,9
Соль пищевая	322,2	1860,5	275,8
Кондитерские изделия	7201,9	55532,7	4363,3
Мука	161,5	1434,9	197,2
Крупа	3466,4	29592,2	2238,1
Изделия макаронные и аналогичные мучные изделия	61,9	484,7	81,0
Рыба и продукты рыбные переработанные (без рыбных консервов)	616,8	5564,3	1307,6
Консервы рыбные, тыс. условных банок	606,0	3936,4	843,5

### 3. ДЕМОГРАФИЯ ОРГАНИЗАЦИЙ<sup>1)</sup>

В августе 2021 г. зарегистрировано 236 организаций (в августе 2020 г. – 255 организаций), официально ликвидировано – 474 организации (в августе 2020 г. – 653 организации).

#### Демография организаций по видам экономической деятельности

	Количество зарегистрированных организаций				Количество официально ликвидированных организаций			
	всего		на 1000 организаций		всего		на 1000 организаций	
	август 2021 г.	январь-август 2021 г.	август 2021 г.	январь-август 2021 г.	август 2021 г.	январь-август 2021 г.	август 2021 г.	январь-август 2021 г.
<b>Всего</b>	<b>236</b>	<b>2265</b>	<b>4,0</b>	<b>37,8</b>	<b>474</b>	<b>3131</b>	<b>8,0</b>	<b>52,3</b>
в том числе по видам экономической деятельности:								
сельское, лесное хозяйство, охота, рыболовство и рыбоводство	15	69	7,6	34,2	16	80	8,1	39,7
добыча полезных ископаемых	3	53	5,9	107,1	3	14	5,9	28,3
обрабатывающие производства	25	189	5,9	44,4	41	233	9,6	54,7
обеспечение электрической энергией, газом и паром; кондиционирование воздуха	1	14	2,4	33,9	4	18	9,7	43,6
водоснабжение; водоотведение, организация сбора и утилизации отходов, деятельность по ликвидации загрязнений	2	14	6,1	42,5	3	11	9,1	33,4
строительство	34	339	4,9	48,6	45	400	6,5	57,3
торговля оптовая и розничная; ремонт автотранспортных средств и мотоциклов	52	621	3,3	39,5	166	1079	10,7	68,6
транспортная перевозка грузов и пассажиров; автомобильная перевозка пассажиров и такси; таксомоторная перевозка пассажиров и такси; хранение	13	160	3,3	40,9	28	172	7,2	43,9

<sup>1)</sup> Исключая филиалы, представительства и другие обособленные подразделения.

	Количество зарегистрированных организаций				Количество официально ликвидированных организаций			
	всего		на 1000 организаций		всего		на 1000 организаций	
	август 2021 г.	январь-август 2021 г.	август 2021 г.	январь-август 2021 г.	август 2021 г.	январь-август 2021 г.	август 2021 г.	январь-август 2021 г.
деятельность гостиниц и предприятий общественного питания	9	58	7,6	48,8	11	55	9,3	46,3
деятельность в области информации и связи	6	67	4,0	43,9	10	83	6,6	54,4
деятельность финансовая и страховая	4	30	6,6	48,3	4	38	6,6	61,2
деятельность по операциям с недвижимым имуществом	10	121	1,9	22,5	37	203	6,9	37,8
деятельность профессиональная, научная и техническая	20	195	4,2	41,2	27	230	5,7	48,6
деятельность административная и сопутствующие дополнительные услуги	10	92	4,4	40,1	23	133	10,1	58,0
государственное управление и обеспечение военной безопасности; социальное обеспечение	-	10	-	6,9	2	33	1,4	22,9
образование	3	29	1,2	11,7	13	77	5,3	31,0
деятельность в области здравоохранения и социальных услуг	13	77	7,1	42,3	8	62	4,4	34,1
деятельность в области культуры, спорта, организации досуга и развлечений	8	57	5,9	41,9	8	68	5,9	50,0
предоставление прочих видов услуг	8	70	2,8	24,1	24	141	8,3	48,4

## Демография организаций по формам собственности

	Количество зарегистрированных организаций				Количество официально ликвидированных организаций			
	всего		на 1000 организаций		всего		на 1000 организаций	
	август 2021 г.	январь-август 2021 г.	август 2021 г.	январь-август 2021 г.	август 2021 г.	январь-август 2021 г.	август 2021 г.	январь-август 2021 г.
<b>Всего</b>	<b>236</b>	<b>2265</b>	<b>4,0</b>	<b>37,8</b>	<b>474</b>	<b>3131</b>	<b>8,0</b>	<b>52,3</b>
в том числе по формам собственности:								
<b>российская</b>	<b>234</b>	<b>2247</b>	<b>4,0</b>	<b>37,9</b>	<b>469</b>	<b>3105</b>	<b>8,0</b>	<b>52,4</b>
в том числе:								
государственная	-	2	-	1,8	2	28	1,9	25,5
из нее:								
федеральная собственность субъектов Российской Федерации	-	2	-	7,5	-	6	-	22,4
муниципальная	1	13	0,3	3,2	14	109	3,5	27,0
общественных и религиозных организаций (объединений)	4	36	1,8	16,1	14	95	6,3	42,5
частная	229	2195	4,5	42,5	439	2859	8,5	55,3
смешанная								
российская	-	1	-	6,6	-	12	-	79,5
собственность потребительской кооперации	-	-	-	-	-	2	-	51,3
<b>иностранная</b>	<b>1</b>	<b>12</b>	<b>2,2</b>	<b>26,5</b>	<b>4</b>	<b>20</b>	<b>8,8</b>	<b>44,2</b>
в том числе:								
иностранных юридических лиц	-	1	-	16,5	-	6	-	99,2
иностранных граждан и лиц без гражданства	1	11	2,6	28,5	4	14	10,3	36,3
<b>совместная</b>								
<b>российская и иностранная</b>	<b>1</b>	<b>6</b>	<b>6,3</b>	<b>37,3</b>	<b>1</b>	<b>6</b>	<b>6,3</b>	<b>37,3</b>
из нее								
совместная частная и иностранная	1	6	6,4	38,1	1	6	6,4	38,1



## 4. ЦЕНЫ

### Индексы цен и тарифов (на конец периода; в процентах)

	К предыдущему месяцу			Август 2021 г. к		Январь-август 2021 г. к январю-августу 2020 г.	Справочно август 2020 г. к декабрю 2019 г.
	июнь 2021 г.	июль 2021 г.	август 2021 г.	декабрю 2020 г.	августу 2020 г.		
Индекс потребительских цен	100,5	100,6	100,0	104,9	107,4	106,2	102,2
Индекс цен производителей промышленных товаров <sup>1)</sup>	103,7	99,9	99,4	115,9	120,1	115,6	98,3
Индекс цен производителей сельскохозяйственной продукции	96,1	99,2	98,6	101,0	108,1	111,4	99,1
Сводный индекс цен на продукцию (затраты, услуги) инвестиционного назначения	100,3	101,9	100,8	107,5	108,9	106,7	104,6
Индекс тарифов на грузовые перевозки	101,0	100,0	100,0	107,2	107,2	106,7	103,1

<sup>1)</sup> На товары, предназначенные для реализации на внутрисоссийском рынке.

### Темпы прироста, снижения (-) цен и тарифов (на конец периода; в процентах к декабрю предыдущего года)

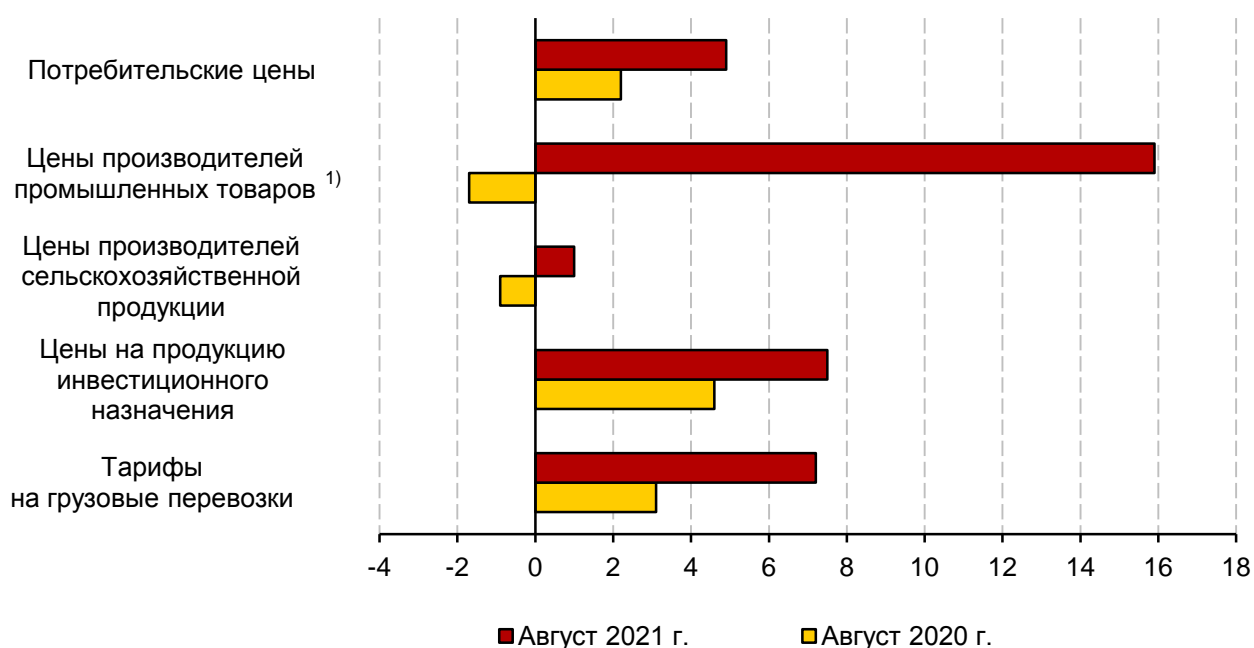

<sup>1)</sup> На товары, предназначенные для реализации на внутрисоссийском рынке.

## 4.1. Потребительские цены

Сводный индекс потребительских цен в крае в августе 2021 г. по отношению к предыдущему месяцу составил 100,0%, на продовольственные товары – 99,1, непродовольственные товары – 100,7, услуги – 100,3%.

### Индексы потребительских цен и тарифов на товары и услуги (на конец периода; в процентах к предыдущему периоду)

	Все товары и услуги	В том числе		
		продовольственные товары	непродовольственные товары	услуги
<b>2020 г.</b>				
Январь	100,2	100,3	100,1	100,3
Февраль	100,6	101,2	100,1	100,6
Март	100,2	100,3	100,5	100,0
<b>I квартал</b>	<b>101,2</b>	<b>102,0</b>	<b>100,6</b>	<b>100,9</b>
Апрель	100,6	101,6	100,2	100,0
Май	100,1	99,9	100,1	100,5
Июнь	100,1	100,0	100,0	100,3
<b>II квартал</b>	<b>101,1</b>	<b>102,1</b>	<b>100,6</b>	<b>100,6</b>
Июль	100,5	100,6	100,6	100,2
Август	99,8	98,8	100,3	100,4
Сентябрь	100,1	99,9	100,9	99,3
<b>III квартал</b>	<b>100,5</b>	<b>99,7</b>	<b>101,2</b>	<b>100,6</b>
Октябрь	100,4	100,5	100,8	99,7
Ноябрь	101,0	101,9	101,0	99,9
Декабрь	100,9	101,4	100,7	100,5
<b>IV квартал</b>	<b>101,4</b>	<b>101,8</b>	<b>102,4</b>	<b>99,5</b>
<b>Год</b>	<b>103,3</b>	<b>103,9</b>	<b>103,2</b>	<b>102,8</b>
<b>Декабрь 2020 г.</b>				
<b>к декабрю 2019 г.</b>	<b>104,7</b>	<b>106,5</b>	<b>105,3</b>	<b>101,7</b>
<b>2021 г.</b>				
Январь	100,6	100,8	100,7	100,1
Февраль	100,9	101,4	100,6	100,5
Март	100,4	100,7	100,5	99,8
<b>I квартал</b>	<b>102,3</b>	<b>103,6</b>	<b>102,1</b>	<b>100,7</b>
Апрель	100,8	101,0	100,9	100,3
Май	101,0	101,0	101,0	100,9
Июнь	100,5	100,3	100,8	100,4
<b>II квартал</b>	<b>102,2</b>	<b>102,8</b>	<b>102,4</b>	<b>101,1</b>
Июль	100,6	100,2	100,8	101,1
Август	100,0	99,1	100,7	100,3
<b>Август 2021 г.</b>				
<b>к декабрю 2020 г.</b>	<b>104,9</b>	<b>104,6</b>	<b>106,2</b>	<b>103,6</b>

Стоимость фиксированного набора потребительских товаров и услуг для межрегиональных сопоставлений покупательной способности населения в расчете на месяц в среднем по краю в конце августа 2021 г. составила 18126,76 рубля и за месяц снизилась на 0,5%, с начала года увеличилась на 6,2% (в августе 2020 г. уменьшилась на 0,5%, с начала года повысилась на 3,3%).

В августе 2021 г. цены на **продовольственные товары** снизились на 0,9%, с начала года увеличились на 4,6% (в августе 2020 г. уменьшились на 1,2%, с начала года повысились на 2,6%).

**Максимальное и минимальное изменение цен на отдельные продовольственные товары в августе 2021 года**  
(на конец периода; в процентах к декабрю 2020 года)

	Индекс цен в среднем по группе	Максимальное и минимальное изменение цен внутри группы	
		товары	индекс цен
Мясо и птица	109,1	куры охлажденные и мороженые	115,8
		мясо индейки	102,9
Колбасные изделия и продукты из мяса и птицы	105,5	кулинарные изделия из птицы	108,1
		колбаса сырокопченая	102,4
Рыбопродукты	106,9	консервы рыбные натуральные и с добавлением масла	114,0
		рыба мороженая разделанная (кроме лососевых пород)	100,5
Масло и жиры	108,1	масло подсолнечное	116,1
		масло оливковое	99,7
Молоко и молочная продукция	102,4	сырки творожные, глазированные шоколадом	106,1
		молоко питьевое цельное пастеризованное 2,5-3,2% жирности	100,8
Кондитерские изделия	106,1	печенье	110,8
		жевательная резинка	98,2
Хлеб и хлебобулочные изделия	106,2	булочные изделия сдобные из муки высшего сорта штучные	112,4
		хлопья из злаков (сухие завтраки)	104,3
Крупа и бобовые	106,8	горох и фасоль	116,0
		пшено	94,6
Фрутоовощная продукция, включая картофель	103,0	капуста белокочанная свежая	в 2,2 р.
		огурцы свежие	35,5
Алкогольные напитки	101,0	вино игристое отечественное	108,5
		водка крепостью 40% об. спирта и выше	99,0
Общественное питание	106,2	обед в столовой, кафе, закусочной (кроме столовой в организации)	107,2
		ужин в ресторане	102,3

Стоимость условного (минимального) набора продуктов питания в расчете на месяц в среднем по краю в конце августа 2021 г. составила 5671,25 рубля и за месяц снизилась на 4,1%, с начала года повысилась на 12,5% (в августе 2020 г. уменьшилась на 2,8%, с начала года увеличилась на 7,1%).

### Структура стоимости условного (минимального) набора продуктов питания (в процентах)



Цены на **непродовольственные товары** в августе 2021 г. повысились на 0,7%, с начала года – на 6,2% (в августе 2020 г. – на 0,3%, с начала года – на 1,8%).

### Максимальное и минимальное изменение цен на отдельные непродовольственные товары в августе 2021 года (на конец периода; в процентах к декабрю 2020 года)

	Индекс цен в среднем по группе	Максимальное и минимальное изменение цен внутри группы	
		товары	индекс цен
Ткани	102,5	ткани хлопчатобумажные бельевые	102,9
		ткань платьевая из искусственного или синтетического шелка	101,7
Одежда	101,9	брюки для детей школьного возраста из полушерстяных тканей	107,3
		пальто женское зимнее из шерстяных или полушерстяных тканей с меховым воротником	94,2
Трикотажные изделия	103,3	трусы мужские из хлопчатобумажного трикотажного полотна	108,0
		футболка детская	97,0

	Индекс цен в среднем по группе	Максимальное и минимальное изменение цен внутри группы	
		товары	индекс цен
Обувь кожаная, текстильная и комбинированная	102,2	обувь домашняя с текстильным верхом для взрослых	105,7
		туфли летние, босоножки женские из натуральной кожи	98,9
Моющие и чистящие средства	103,5	мыло туалетное	106,9
		дезинфицирующее средство для поверхностей	100,6
Парфюмерно- косметические товары	103,1	шампунь	108,2
		гель для душа	97,8
Галантерея	102,9	перчатки из натуральной кожи	107,1
		сумка женская с верхом из искусственной кожи	99,8
Табачные изделия	114,6	сигареты с фильтром отечественные	117,0
		сигареты с фильтром зарубежных торговых марок	110,3
Электротовары и другие бытовые приборы	102,6	светильник потолочный	106,7
		электрочайник	97,9
Строительные материалы	129,2	плиты древесностружечные, ориентированно-стружечные	184,2
		обои виниловые	104,4
Топливо моторное	108,0	газовое моторное топливо	136,8
		дизельное топливо	105,2
Медикаменты	102,7	«Сульфациетамид»	116,8
		«Индапамид»	88,6

**Цены и тарифы на услуги** в августе 2021 г. увеличились на 0,3%, с начала года – на 3,6% (в августе 2020 г. – на 0,4%, с начала года – на 2,3%).

**Максимальное и минимальное изменение цен и тарифов  
на отдельные услуги в августе 2021 года  
(на конец периода; в процентах к декабрю 2020 года)**

	Индекс цен (тарифов) в среднем по группе	Максимальное и минимальное изменение цен и тарифов внутри группы	
		услуги	индекс цен и тарифов
Бытовые услуги	104,6	установка пластиковых окон	114,3
		услуги по воспитанию детей, предоставляемые наемным персоналом	100,0
Услуги пассажирского транспорта	107,4	проезд в плацкартном вагоне скорого нефирменного поезда дальнего следования	121,4
		услуги аренды автомобилей	100,0
Услуги связи	100,2	предоставление междугородных телефонных соединений (разговоров) автоматическим способом на расстояние 601-1200 км	105,0
		подписка на онлайн-видеосервисы	97,3

	Индекс цен (тарифов) в среднем по группе	Максимальное и минимальное изменение цен и тарифов внутри группы	
		услуги	индекс цен и тарифов
Жилищно-коммунальные услуги	104,1	проживание в гостинице 4*-5*	110,9
		проживание в хостеле	95,2
Услуги в системе образования	104,0	начальный курс обучения вождению легкового автомобиля	113,1
		обучение в образовательных организациях среднего профессионального образования	100,0
Услуги в сфере зарубежного туризма	110,7	поездка на отдых в Турцию	140,5
		поездка на отдых в ОАЭ	97,1
Медицинские услуги	106,1	изготовление коронки	111,2
		пребывание пациента в круглосуточном стационаре	101,4
Услуги банков	95,8	аренда индивидуального банковского сейфа	110,6
		плата за пользование потребительским кредитом (процентная ставка в стоимостном выражении)	95,2

**Средние тарифы на жилищно-коммунальные услуги  
в августе 2021 года**

	Рублей	В % к	
		июлю 2021 г.	декабрю 2020 г.
Плата за жилье в домах государственного и муниципального жилищных фондов, за кв. метр общей площади	35,51	100,0	101,5
Содержание, ремонт жилья для граждан - собственников жилья, за кв. метр общей площади	25,27	100,0	101,9
Услуги по организации и выполнению работ по эксплуатации домов ЖК, ЖСК, ТСЖ, за кв. метр общей площади	25,02	100,0	101,9
Взносы на капитальный ремонт, за кв. метр	8,82	100,0	103,9
Аренда однокомнатной квартиры у частных лиц, за месяц	12231,85	100,0	102,4
Аренда двухкомнатной квартиры у частных лиц, за месяц	14647,67	101,1	106,2
Проживание в студенческом общежитии, за месяц	580,75	100,0	101,1
Обращение с твердыми коммунальными отходами, за месяц с человека	80,02	100,0	101,7
Отопление, за Гкал	1794,89	100,0	105,2
Водоснабжение холодное, за куб. метр	35,14	100,0	104,5
Водоотведение, за куб. метр	29,70	100,0	104,9
Водоснабжение горячее, за куб. метр	137,56	100,0	105,5
Газ сжиженный, за месяц с человека	255,15	100,0	104,6
Газ сжиженный, за куб. метр	112,77	100,0	104,6
Электроэнергия в квартирах без электроплит за минимальный объем потребления, в расчете за 100 кВт·ч	283,00	100,0	104,4
Электроэнергия в квартирах без электроплит сверх минимального объема потребления, в расчете за 100 кВт·ч	457,00	100,0	105,1

	Рублей	В % к	
		июлю 2021 г.	декабрю 2020 г.
Электроэнергия в квартирах с электроплитами за минимальный объем потребления, в расчете за 100 кВт·ч	198,00	100,0	104,2
Электроэнергия в квартирах с электроплитами сверх минимального объема потребления, в расчете за 100 кВт·ч	309,17	100,0	104,9

## 4.2. Цены производителей

### 4.2.1. Индексы цен производителей промышленных товаров (на товары, предназначенные для реализации на внутрироссийском рынке)

Индекс цен производителей промышленных товаров в августе 2021 г. по отношению к июлю 2021 г. составил 99,4%.

### Индексы цен производителей промышленных товаров (на конец периода; в процентах к предыдущему периоду)

	Промышленное производство	В том числе по видам экономической деятельности			
		добыча полезных ископаемых	обрабатывающие производства	обеспечение электрической энергией, газом и паром; кондиционирование воздуха	водоснабжение; водоотведение, организация сбора и утилизации отходов, деятельность по ликвидации загрязнений
<b>2020 г.</b>					
Январь	100,8	101,9	98,1	107,8	100,0
Февраль	100,9	98,7	103,2	100,5	100,8
Март	98,5	84,2	113,5	94,6	100,0
<b>I квартал</b>	<b>103,5</b>	<b>96,9</b>	<b>106,6</b>	<b>120,9</b>	<b>100,5</b>
Апрель	92,1	75,9	102,0	100,1	100,2
Май	90,7	69,2	99,7	102,2	100,0
Июнь	107,7	148,9	94,3	99,0	100,0
<b>II квартал</b>	<b>87,9</b>	<b>60,9</b>	<b>109,5</b>	<b>97,6</b>	<b>100,5</b>
Июль	106,6	126,1	96,2	102,3	101,4
Август	102,3	100,5	104,5	99,2	100,4
Сентябрь	103,0	100,5	105,1	102,5	100,0
<b>III квартал</b>	<b>111,1</b>	<b>143,8</b>	<b>96,8</b>	<b>102,7</b>	<b>101,6</b>
Октябрь	97,2	94,9	99,6	93,5	100,2
Ноябрь	105,8	113,6	101,9	99,7	100,0
Декабрь	97,6	97,5	97,5	97,5	100,0
<b>IV квартал</b>	<b>102,9</b>	<b>103,1</b>	<b>104,9</b>	<b>93,8</b>	<b>100,3</b>
<b>Год</b>	<b>100,2</b>	<b>81,6</b>	<b>118,8</b>	<b>103,2</b>	<b>102,7</b>
<b>Декабрь 2020 г.</b>					
к декабрю 2019 г.	101,7	88,6	115,3	98,1	103,0
<b>2021 г.</b>					
Январь	102,9	114,8	96,7	107,1	100,0
Февраль	102,5	108,5	98,6	104,1	108,4

	Промышленное производство	В том числе по видам экономической деятельности			
		добыча полезных ископаемых	обрабатывающие производства	обеспечение электрической энергией, газом и паром; кондиционирование воздуха	водоснабжение; водоотведение, организация сбора и утилизации отходов, деятельность по ликвидации загрязнений
Март	103,4	109,6	100,1	98,6	100,6
<b>I квартал</b>	<b>105,1</b>	<b>127,4</b>	<b>94,3</b>	<b>107,4</b>	<b>105,8</b>
Апрель	101,4	106,1	98,4	100,2	99,5
Май	101,8	99,5	103,6	102,0	100,5
Июнь	103,7	104,2	104,7	96,3	99,6
<b>II квартал</b>	<b>107,1</b>	<b>116,7</b>	<b>102,0</b>	<b>100,6</b>	<b>102,6</b>
Июль	99,9	106,0	95,8	98,2	100,3
Август	99,4	97,8	99,6	106,7	100,3
<b>Август 2021 г. к декабрю 2020 г.</b>	<b>115,9</b>	<b>155,4</b>	<b>97,1</b>	<b>113,3</b>	<b>109,0</b>

**Индексы цен производителей промышленных товаров по отдельным видам экономической деятельности**  
(на конец периода; в процентах)

	Август 2021 г.		Справочно август 2020 г. к декабрю 2019 г.
	к июлю 2021 г.	к декабрю 2020 г.	
<b>Добыча полезных ископаемых</b>	<b>97,8</b>	<b>155,4</b>	<b>83,9</b>
Добыча угля	105,6	114,4	98,9
Добыча нефти и природного газа	97,4	161,8	81,0
Добыча металлических руд	97,7	132,8	117,6
Добыча прочих полезных ископаемых	102,0	103,3	102,1
Предоставление услуг в области добычи полезных ископаемых	99,6	105,1	96,9
<b>Обрабатывающие производства</b>	<b>99,6</b>	<b>97,1</b>	<b>110,8</b>
Производство пищевых продуктов	101,6	108,5	103,2
Производство напитков	92,4	89,4	102,4
Производство текстильных изделий	99,2	112,1	101,4
Производство одежды	107,8	173,8	100,0
Производство кожи и изделий из кожи	110,0	97,7	102,1
Обработка древесины и производство изделий из дерева и пробки, кроме мебели, производство изделий из соломки и материалов для плетения	100,9	112,3	102,4
Производство бумаги и бумажных изделий	100,0	108,8	100,1
Деятельность полиграфическая и копирование носителей информации	100,0	115,8	102,6
Производство кокса и нефтепродуктов	100,0	152,5	83,1
Производство химических веществ и химических продуктов	101,5	95,0	105,4



	Август 2021 г.		Справочно август 2020 г. к декабрю 2019 г.
	к июлю 2021 г.	к декабрю 2020 г.	
Производство лекарственных средств и материалов, применяемых в медицинских целях	100,0	124,6	97,2
Производство резиновых и пластмассовых изделий	100,8	127,3	100,0
Производство прочей неметаллической минеральной продукции	99,9	107,8	102,6
Производство металлургическое	99,0	92,5	116,0
Производство готовых металлических изделий, кроме машин и оборудования	100,9	127,3	99,2
Производство компьютеров, электронных и оптических изделий	94,2	96,6	100,3
Производство электрического оборудования	97,8	113,7	104,8
Производство машин и оборудования, не включенных в другие группировки	99,9	111,9	100,3
Производство автотранспортных средств, прицепов и полуприцепов	122,4	164,1	115,3
Производство мебели	100,0	107,5	109,3
Производство прочих готовых изделий	99,1	73,5	148,3
Ремонт и монтаж машин и оборудования	100,0	103,8	100,8
<b>Обеспечение электрической энергией, газом и паром; кондиционирование воздуха</b>	<b>106,7</b>	<b>113,3</b>	<b>105,3</b>
Производство, передача и распределение электроэнергии	107,2	118,0	105,2
Производство и распределение газообразного топлива	100,0	104,6	104,6
Производство, передача и распределение пара и горячей воды; кондиционирование воздуха	105,9	104,6	105,6
<b>Водоснабжение; водоотведение, организация сбора и утилизации отходов, деятельность по ликвидации загрязнений</b>	<b>100,3</b>	<b>109,0</b>	<b>102,8</b>
Забор, очистка и распределение воды	100,4	101,6	104,2
Сбор и обработка сточных вод	101,2	101,6	106,9
Сбор, обработка и утилизация отходов; обработка вторичного сырья	100,0	113,6	101,3

#### 4.2.2. Индексы цен производителей сельскохозяйственной продукции

Индекс цен производителей сельскохозяйственной продукции в августе 2021 г. по отношению к июлю 2021 г. составил 98,6%, в том числе в растениеводстве – 98,7, в животноводстве – 98,6%.

**Индексы цен производителей сельскохозяйственной продукции**  
(на конец периода; в процентах к предыдущему периоду)

	Сельскохозяйственная продукция – всего	В том числе	
		растениеводство	животноводство
<b>2020 г.</b>			
Январь	99,4	100,3	99,1
Февраль	97,7	101,2	96,7
Март	101,0	102,1	100,6
<b>I квартал</b>	<b>98,5</b>	<b>102,2</b>	<b>97,4</b>
Апрель	102,2	102,6	102,1
Май	99,6	106,5	97,4
Июнь	98,8	102,2	97,7
<b>II квартал</b>	<b>101,4</b>	<b>109,8</b>	<b>98,8</b>
Июль	100,7	101,2	100,5
Август	99,8	99,0	100,1
Сентябрь	99,6	97,4	100,4
<b>III квартал</b>	<b>99,5</b>	<b>103,2</b>	<b>98,2</b>
Октябрь	102,0	102,6	101,7
Ноябрь	102,1	104,4	101,3
Декабрь	103,0	104,7	102,3
<b>IV квартал</b>	<b>104,1</b>	<b>105,0</b>	<b>103,8</b>
<b>Год</b>	<b>101,2</b>	<b>114,8</b>	<b>97,2</b>
<b>Декабрь 2020 г.</b>			
<b>к декабрю 2019 г.</b>	<b>105,8</b>	<b>126,8</b>	<b>99,6</b>
<b>2021 г.</b>			
Январь	100,4	100,9	100,2
Февраль	101,1	100,7	101,3
Март	102,7	102,2	102,8
<b>I квартал</b>	<b>105,3</b>	<b>108,2</b>	<b>104,4</b>
Апрель	103,3	102,7	103,5
Май	99,7	100,6	99,5
Июнь	96,1	102,0	94,3
<b>II квартал</b>	<b>103,9</b>	<b>105,5</b>	<b>103,4</b>
Июль	99,2	101,9	98,3
Август	98,6	98,7	98,6
<b>Август 2021 г.</b>			
<b>к декабрю 2020 г.</b>	<b>101,0</b>	<b>110,1</b>	<b>98,1</b>

**Индексы цен производителей сельскохозяйственной продукции**  
(на конец периода; в процентах к предыдущему месяцу)

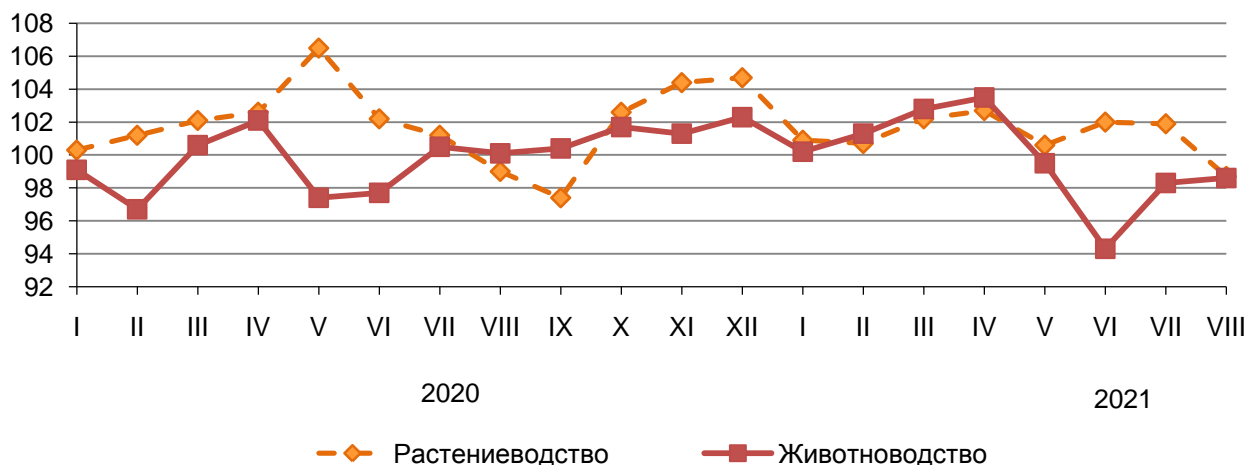

**Индексы цен производителей  
отдельных видов и групп сельскохозяйственной продукции**  
(на конец периода; в процентах)

	Август 2021 г.		Справочно август 2020 г. к декабрю 2019 г.
	к июлю 2021 г.	к декабрю 2020 г.	
<b>Растениеводство</b>	<b>98,7</b>	<b>110,1</b>	<b>99,1</b>
Зерновые культуры	98,3	107,8	117,9
Семена рапса	100,0	117,8	106,6
Картофель	100,4	152,7	96,8
Овощи	94,4	104,3	102,8
<b>Животноводство</b>	<b>98,6</b>	<b>98,1</b>	<b>94,1</b>
Скот и птица	100,1	106,2	97,7
Молоко	99,1	98,5	96,5
Яйца	90,0	69,7	70,5

**Средние цены на отдельные виды сельскохозяйственной продукции**  
(рублей за тонну; без учета НДС, расходов на транспортировку, с учетом надбавок  
и скидок за качество реализованной продукции)

	Август 2021 г.	Справочно 2020 г.	
		август	декабрь
Пшеница	12203	12463	12974
Рожь	8228	- <sup>1)</sup>	7273
Ячмень	12285	9727	10750
Овес	9621	6452	9681
Картофель	... <sup>2)</sup>	9463	11116
Морковь столовая	...	16000	9276
Свекла столовая	...	16000	8236
Крупный рогатый скот	109380	105079	105107
Свиньи	135132	125476	116315
Птица сельскохозяйственная живая	85443	97427	91529
Молоко сырое крупного рогатого скота	26057	25573	25816
Яйца куриные в скорлупе свежие, тыс. штук	3593	3057	4837

<sup>1)</sup> Знак «-» – реализация по данному товару не осуществлялась.

<sup>2)</sup> См. сноску<sup>1)</sup> на стр. 7.

#### 4.2.3. Индексы цен на продукцию инвестиционного назначения

Сводный индекс цен на продукцию (затраты, услуги) инвестиционного назначения в августе 2021 г. по отношению к июлю 2021 г. составил 100,8%, в том числе индекс цен производителей на строительную продукцию – 102,1, приобретения машин и оборудования инвестиционного назначения – 100,1, на прочую продукцию (затраты, услуги) инвестиционного назначения – 99,7%.

**Индексы цен на продукцию (затраты, услуги) инвестиционного назначения**  
(на конец периода; в процентах к предыдущему периоду)

	Сводный индекс цен на продукцию (затраты, услуги) инвестиционного назначения	В том числе индексы цен		
		производителей на строительную продукцию	приобретения машин и оборудования инвестиционного назначения	на прочую продукцию (затраты, услуги) инвестиционного назначения
<b>2020 г.</b>				
Январь	100,1	99,9	99,2	103,4
Февраль	100,7	100,4	101,8	98,1
Март	102,9	100,5	106,8	100,4
<b>I квартал</b>	<b>101,4</b>	<b>100,1</b>	<b>102,7</b>	<b>102,1</b>
Апрель	100,8	101,2	101,2	98,3
Май	99,4	100,3	98,7	97,9
Июнь	99,0	100,4	97,8	97,5
<b>II квартал</b>	<b>102,2</b>	<b>102,0</b>	<b>104,6</b>	<b>95,8</b>
Июль	100,7	100,4	101,6	98,6
Август	101,0	100,7	101,8	100,0
Сентябрь	100,5	100,4	100,9	100,0
<b>III квартал</b>	<b>100,6</b>	<b>101,4</b>	<b>101,1</b>	<b>96,3</b>
Октябрь	100,8	100,7	101,2	100,1
Ноябрь	100,1	100,5	99,7	100,1
Декабрь	99,9	100,8	98,6	100,4
<b>IV квартал</b>	<b>101,5</b>	<b>101,8</b>	<b>101,7</b>	<b>100,3</b>
<b>Год</b>	<b>104,6</b>	<b>103,0</b>	<b>110,4</b>	<b>93,1</b>
<b>Декабрь 2020 г.</b> <b>к декабрю 2019 г.</b>	<b>105,9</b>	<b>106,3</b>	<b>109,3</b>	<b>94,7</b>
<b>2021 г.</b>				
Январь	100,2	100,9	100,4	98,2
Февраль	101,1	101,2	100,4	102,8
Март	100,5	101,9	100,3	98,1
<b>I квартал</b>	<b>101,1</b>	<b>103,0</b>	<b>99,7</b>	<b>99,6</b>
Апрель	101,4	101,4	101,2	101,9
Май	101,0	101,3	99,6	103,9
Июнь	100,3	101,8	99,7	98,6
<b>II квартал</b>	<b>102,9</b>	<b>104,6</b>	<b>101,1</b>	<b>103,7</b>
Июль	101,9	102,6	101,3	101,9
Август	100,8	102,1	100,1	99,7
<b>Август 2021 г.</b> <b>к декабрю 2020 г.</b>	<b>107,5</b>	<b>113,9</b>	<b>102,9</b>	<b>104,9</b>

**Индексы цен на продукцию (затраты, услуги) инвестиционного назначения по видам экономической деятельности**  
(на конец периода; в процентах)

	Август 2021 г.		Справочно август 2020 г. к декабрю 2019 г.
	к июлю 2021 г.	к декабрю 2020 г.	
Сельское, лесное хозяйство, охота, рыболовство и рыбоводство	100,3	103,2	104,0
Добыча полезных ископаемых	100,6	107,4	102,9

	Август 2021 г.		Справочно август 2020 г. к декабрю 2019 г.
	к июлю 2021 г.	к декабрю 2020 г.	
Обрабатывающие производства	101,0	107,6	106,2
Обеспечение электрической энергией, газом и паром; кондиционирование воздуха	100,4	104,8	108,4
Водоснабжение; водоотведение, организация сбора и утилизации отходов, деятельность по ликвидации загрязнений	101,3	109,6	106,5
Строительство	100,8	109,4	106,6
Торговля оптовая и розничная; ремонт автотранспортных средств и мотоциклов	100,8	106,9	107,5
Транспортировка и хранение	100,4	104,7	105,8
Деятельность гостиниц и предприятий общественного питания	101,3	110,7	105,6
Деятельность в области информации и связи	100,1	105,6	106,2
Деятельность финансовая и страховая	102,5	112,2	103,0
Деятельность по операциям с недвижимым имуществом	102,8	113,9	103,7
Деятельность профессиональная, научная и техническая	101,4	111,2	102,9
Деятельность административная и сопутствующие дополнительные услуги	100,3	104,9	101,5
Государственное управление и обеспечение военной безопасности; социальное обеспечение	100,6	106,7	106,3
Образование	100,2	105,7	106,8
Деятельность в области здравоохранения и социальных услуг	100,4	104,1	109,0
Деятельность в области культуры, спорта, организации досуга и развлечений	100,4	105,9	105,4
Предоставление прочих видов услуг	100,8	107,5	103,2

**Индексы цен приобретения строительными организациями  
основных видов строительных материалов, деталей и конструкций  
(на конец периода; в процентах к предыдущему периоду)**

	Панели стенные наружные железо- бетонные	Цемент	Кирпич керами- ческий	Бетон товарный	Бензин	Топливо дизельное	Электро- энергия
<b>2020 г.</b>							
Январь	100,0	100,0	99,7	99,9	98,9	100,9	107,3
Февраль	99,5	100,0	98,3	98,6	97,4	97,6	102,4
Март	100,8	100,0	99,8	98,2	99,4	99,9	99,9
<b>I квартал</b>	<b>100,5</b>	<b>98,1</b>	<b>98,0</b>	<b>98,1</b>	<b>97,2</b>	<b>102,1</b>	<b>108,6</b>
Апрель	101,4	101,5	100,7	102,4	100,6	96,5	96,7
Май	98,5	107,1	99,7	100,2	100,1	98,1	100,2
Июнь	101,3	101,2	99,4	99,7	103,5	99,6	98,6
<b>II квартал</b>	<b>101,2</b>	<b>106,7</b>	<b>99,6</b>	<b>100,7</b>	<b>100,5</b>	<b>94,3</b>	<b>97,1</b>

	Панели стенные наружные железо- бетонные	Цемент	Кирпич керами- ческий	Бетон товарный	Бензин	Топливо дизельное	Электро- энергия
Июль	96,9	100,3	100,8	100,4	100,0	100,2	100,5
Август	100,5	99,9	100,2	101,0	102,8	100,0	100,9
Сентябрь	102,2	100,0	99,8	99,1	101,3	98,8	101,0
<b>III квартал</b>	<b>98,3</b>	<b>103,3</b>	<b>100,3</b>	<b>100,6</b>	<b>104,8</b>	<b>98,9</b>	<b>100,5</b>
Октябрь	99,9	100,0	101,3	100,2	100,5	104,0	101,9
Ноябрь	96,5	100,0	99,4	100,0	101,0	100,5	95,7
Декабрь	101,7	99,2	98,6	100,0	99,7	101,9	99,0
<b>IV квартал</b>	<b>99,6</b>	<b>99,7</b>	<b>100,3</b>	<b>99,9</b>	<b>102,9</b>	<b>104,2</b>	<b>99,6</b>
<b>Год</b>	<b>106,9</b>	<b>108,0</b>	<b>101,7</b>	<b>99,4</b>	<b>101,6</b>	<b>99,7</b>	<b>102,9</b>
<b>Декабрь 2020 г. к декабрю 2019 г. 2021 г.</b>	<b>98,8</b>	<b>109,3</b>	<b>97,6</b>	<b>99,5</b>	<b>105,2</b>	<b>97,8</b>	<b>103,6</b>
Январь	100,9	99,8	102,9	101,3	100,4	100,2	99,9
Февраль	99,1	100,0	102,2	96,6	100,1	100,5	101,8
Март	100,0	101,8	105,2	116,7	102,4	102,2	102,0
<b>I квартал</b>	<b>100,2</b>	<b>99,6</b>	<b>106,1</b>	<b>105,5</b>	<b>101,6</b>	<b>103,3</b>	<b>99,8</b>
Апрель	100,9	101,4	100,6	99,8	104,6	100,6	98,0
Май	106,0	100,1	96,7	99,5	101,9	98,4	101,1
Июнь	104,0	100,1	107,3	102,6	100,4	99,8	101,3
<b>II квартал</b>	<b>106,1</b>	<b>102,8</b>	<b>104,9</b>	<b>109,7</b>	<b>107,8</b>	<b>101,3</b>	<b>101,0</b>
Июль	105,0	102,5	101,4	98,7	101,1	99,0	100,4
Август	115,6	100,1	98,4	100,4	101,4	99,4	103,5
<b>Август 2021 г. к декабрю 2020 г.</b>	<b>135,0</b>	<b>105,9</b>	<b>115,2</b>	<b>115,3</b>	<b>112,9</b>	<b>100,8</b>	<b>108,2</b>

#### 4.2.4. Индексы тарифов на грузовые перевозки

Индекс тарифов на грузовые перевозки в среднем по всем видам транспорта в августе 2021 г. по отношению к июлю 2021 г. составил 100,0%.

#### Индексы тарифов на грузовые перевозки по видам транспорта (на конец периода; в процентах к предыдущему периоду)

	Транспорт всего	В том числе				
		железнодорожный	автомобильный	внутренний водный	воздушный	трубопроводный (перекачка газа)
<b>2020 г.</b>						
Январь	102,8	103,5	100,7	100,0	100,0	107,6
Февраль	100,0	100,0	100,0	100,0	100,0	100,0
Март	100,0	100,0	100,0	100,0	100,0	100,0
<b>I квартал</b>	<b>102,8</b>	<b>103,5</b>	<b>100,7</b>	<b>100,0</b>	<b>100,0</b>	<b>107,6</b>
Апрель	100,0	100,0	100,0	100,0	100,0	100,0
Май	100,0	100,0	100,0	100,0	100,0	100,0
Июнь	100,3	100,0	100,0	104,3	100,0	100,0
<b>II квартал</b>	<b>100,1</b>	<b>100,0</b>	<b>100,0</b>	<b>101,4</b>	<b>100,0</b>	<b>100,0</b>
Июль	100,0	100,0	100,0	100,0	100,0	100,0

	Транспорт – всего	В том числе					трубопро- водный (перекачка газа)
		железнодорожный	автомобильный	внутренний водный	воздушный		
Август	100,0	100,0	100,0	100,0	100,0	100,0	100,0
Сентябрь	100,0	100,0	100,0	100,0	100,0	100,0	100,0
<b>III квартал</b>	<b>100,2</b>	<b>100,0</b>	<b>100,0</b>	<b>102,8</b>	<b>100,0</b>	<b>100,0</b>	<b>100,0</b>
Октябрь	100,0	100,0	100,0	100,0	100,0	100,0	100,0
Ноябрь	100,0	100,0	100,0	100,0	100,0	100,0	100,0
Декабрь	100,0	100,0	100,0	100,0	100,0	100,0	100,0
<b>IV квартал</b>	<b>100,0</b>	<b>100,0</b>	<b>100,0</b>	<b>100,0</b>	<b>100,0</b>	<b>100,0</b>	<b>100,0</b>
<b>Год</b>	<b>103,1</b>	<b>103,5</b>	<b>100,1</b>	<b>106,2</b>	<b>100,0</b>	<b>100,0</b>	<b>107,6</b>
Декабрь 2020 г. к декабрю 2019 г. 2021 г.	<b>103,1</b>	<b>103,5</b>	<b>100,7</b>	<b>104,3</b>	<b>100,0</b>	<b>100,0</b>	<b>107,6</b>
Январь	106,0	103,7	109,3	100,0	100,1	100,0	136,2
Февраль	100,0	100,0	100,1	100,0	100,0	100,0	100,0
Март	100,0	100,0	100,0	100,0	100,0	100,0	100,0
<b>I квартал</b>	<b>106,1</b>	<b>103,7</b>	<b>109,3</b>	<b>100,0</b>	<b>100,1</b>	<b>100,0</b>	<b>136,2</b>
Апрель	100,0	100,0	100,0	100,0	100,0	100,0	100,0
Май	100,0	100,0	100,0	100,0	100,0	100,0	100,0
Июнь	101,0	100,0	100,0	115,1	100,0	100,0	100,0
<b>II квартал</b>	<b>100,4</b>	<b>100,0</b>	<b>100,0</b>	<b>105,0</b>	<b>100,0</b>	<b>100,0</b>	<b>100,0</b>
Июль	100,0	100,0	100,0	100,4	100,0	100,0	100,0
Август	100,0	100,0	100,0	100,0	100,0	100,0	100,0
<b>Август 2021 г. к декабрю 2020 г.</b>	<b>107,2</b>	<b>103,7</b>	<b>109,3</b>	<b>115,5</b>	<b>100,1</b>	<b>100,0</b>	<b>136,2</b>

## 5. ФИНАНСЫ

### 5.1. Государственные финансы

#### Налоговая статистика

(по оперативным данным Управления ФНС России по Красноярскому краю)

#### Поступление налогов, сборов и иных обязательных платежей в бюджетную систему по видам (миллионов рублей)

	Январь-июль 2021 г.		В % к январю-июлю 2020 г.	
	в бюджеты всех уровней	в том числе в консоли- дированный бюджет края	в бюд- жеты всех уровней	в том числе в консоли- дированный бюджет края
<b>Доходы, администрируемые налоговыми органами</b>	<b>430096,6</b>	<b>198178,5</b>	<b>111,5</b>	<b>126,7</b>
из них налоговые и неналоговые доходы	430096,7	198178,5	111,5	126,7
из них: налог на прибыль организаций	122911,9	99407,0	143,1	145,1

	Январь-июль 2021 г.		В % к январю-июлю 2020 г.	
	в бюджеты всех уровней	в том числе в консоли- дированный бюджет края	в бюд- жеты всех уровней	в том числе в консоли- дированный бюджет края
налог на доходы физических лиц	49402,2	49187,5	113,5	113,0
налог на добавленную стоимость на товары (работы, услуги), реализуемые на территории Российской Федерации	88449,2	x	78,1	x
акцизы по подакцизным товарам (продукции), производимым на территории Российской Федерации	16128,7	12393,4	82,4	90,5
из них на:				
автомобильный бензин	6258,2	4687,4	82,3	92,6
дизельное топливо	8682,2	6503,0	79,7	89,6
пиво	430,4	430,4	116,5	116,5
алкогольную продукцию с объемной долей этилового спирта свыше 9 процентов (за исключением пива, вин, фруктовых вин, игристых вин (шампанских), винных напитков, изготавливаемых без добавления ректификованного этилового спирта, произведенного из пищевого сырья, и (или) спиртованных виноградного или иного фруктового сула, и (или) винного дистиллята, и (или) фруктового дистиллята), кроме производимой из подакцизного винограда	663,8	531,1	87,6	87,6
налоги на имущество	17668,8	17668,8	115,7	115,7
налоги, сборы и регулярные платежи за пользование природными ресурсами	125246,7	9902,2	123,4	104,2
из них налог на добычу полезных ископаемых	92725,8	9888,0	100,6	104,2

Основную часть налогов, сборов и иных обязательных платежей в бюджетную систему в январе-июле 2021 г. обеспечили поступления по налогам, сборам и регулярным платежам за пользование природными ресурсами (29,1%), налогу на прибыль организаций (28,6), налогу на добавленную стоимость на товары, работы, услуги, реализуемые на территории РФ (20,6%). Поступления по налогу на доходы физических лиц составили 11,5% общего объема налогов, сборов и иных обязательных платежей в бюджетную систему.

Совокупная задолженность по налогам, сборам, страховым взносам, пеням и налоговым санкциям в бюджетную систему Российской Федерации (включая задолженность по единому социальному налогу, страховым взносам и платежам в государственные внебюджетные фонды) на 1 августа 2021 г. составила 26,4 млрд рублей.



**Структура совокупной задолженности в бюджетную систему по налогам и сборам, страховым взносам, пеням, налоговым санкциям на 1 августа 2021 года**

	Всего		Из нее			
			недоимка <sup>1)</sup>		урегулированная задолженность по налогам и сборам <sup>1)</sup>	
	млн рублей	в % к итогу	млн рублей	в % к итогу	млн рублей	в % к итогу
<b>Всего</b>	<b>26393,5</b>	<b>100</b>	<b>7824,5</b>	<b>100</b>	<b>4001,0</b>	<b>100</b>
из нее по:						
<b>федеральным налогам и сборам</b>	<b>13333,3</b>	<b>50,5</b>	<b>3709,0</b>	<b>47,4</b>	<b>1498,2</b>	<b>37,4</b>
в том числе:						
налог на прибыль организаций	1588,5	6,0	756,3	9,7	221,8	5,5
налог на добавленную стоимость на товары (работы, услуги)	8801,9	33,3	2165,4	27,7	1027,4	25,7
из него налог на добавленную стоимость на товары (работы, услуги), реализуемые на территории Российской Федерации	8801,3	33,3	2165,1	27,7	1027,4	25,7
налоги, сборы и регулярные платежи за пользование природными ресурсами	33,5	0,1	27,5	0,4	0,5	0,0
из них налог на добычу полезных ископаемых	27,2	0,1	24,3	0,3	0,1	0,0
остальные федеральные налоги и сборы	2909,4	11,0	759,8	9,7	248,5	6,2
<b>региональным налогам и сборам</b>	<b>2869,3</b>	<b>10,9</b>	<b>748,0</b>	<b>9,6</b>	<b>394,1</b>	<b>9,9</b>
<b>местным налогам и сборам</b>	<b>1161,6</b>	<b>4,4</b>	<b>480,0</b>	<b>6,1</b>	<b>156,1</b>	<b>3,9</b>
<b>налогам со специальным налоговым режимом</b>	<b>1007,4</b>	<b>3,8</b>	<b>309,9</b>	<b>4,0</b>	<b>363,8</b>	<b>9,1</b>
<b>единому социальному налогу</b>	<b>33,6</b>	<b>0,1</b>	<b>1,6</b>	<b>0,0</b>	<b>-</b>	<b>-</b>
<b>страховым взносам</b>	<b>7955,6</b>	<b>30,1</b>	<b>2563,4</b>	<b>32,8</b>	<b>1588,1</b>	<b>39,7</b>

<sup>1)</sup> Без учета организаций, индивидуальных предпринимателей и граждан, находящихся в процедурах банкротства.

## **5.2. Финансовая деятельность организаций<sup>1)</sup>**

(по организациям, не относящимся к субъектам малого предпринимательства, средняя численность работников которых превышает 15 человек)

### **5.2.1. Финансовые результаты деятельности организаций**

В январе-июле 2021 г. сальдированный финансовый результат (прибыль минус убыток) организаций края сложился с превышением прибыли над убытками на сумму 610,0 млрд рублей.

<sup>1)</sup> Данные оперативные, приведены по месту регистрации юридических лиц.

**Сальдированный финансовый результат (прибыль минус убыток) организаций  
по видам экономической деятельности  
в январе-июле 2021 года**

	Млн рублей	В % к январю- июлю 2020 г. <sup>1)</sup>
<b>Всего</b>	<b>609995,5</b>	<b>183,7</b>
в том числе по видам экономической деятельности:		
<b>сельское, лесное хозяйство, охота, рыболовство и рыбоводство</b>	<b>7553,7</b>	<b>157,6</b>
<b>добыча полезных ископаемых</b>	<b>128197,5</b>	<b>144,9</b>
в том числе:		
добыча угля	5180,6	в 3,3 р.
добыча нефти и природного газа	... <sup>2)</sup>	153,9
добыча металлических руд	15865,2	103,6
добыча прочих полезных ископаемых	...	34,3
предоставление услуг в области добычи полезных ископаемых	1848,2	59,2
<b>обрабатывающие производства</b>	<b>482025,3</b>	<b>в 2,8 р.</b>
в том числе:		
производство пищевых продуктов	670,7	88,1
производство напитков	...	92,8
производство текстильных изделий	...	89,3
производство одежды	...	х
обработка древесины и производство изделий из дерева и пробки, кроме мебели, производство изделий из соломки и материалов для плетения	4136,2	х
производство бумаги и бумажных изделий	...	х
производство кокса и нефтепродуктов	...	143,8
производство химических веществ и химических продуктов	5877,3	127,8
производство лекарственных средств и материалов, применяемых в медицинских целях	...	69,2
производство резиновых и пластмассовых изделий	250,1	112,7
производство прочей неметаллической минеральной продукции	1396,3	в 762,2 р.
производство металлургическое	464561,9	в 2,7 р.
производство готовых металлических изделий, кроме машин и оборудования	439,3	х
производство компьютеров, электронных и оптических изделий	...	х
производство электрического оборудования	...	в 5,9 р.
производство машин и оборудования, не включенных в другие группировки	...	х
производство автотранспортных средств, прицепов и полуприцепов	866,5	199,4
производство прочих транспортных средств и оборудования	-751,9	х
производство мебели	...	в 4,8 р.
ремонт и монтаж машин и оборудования	-694,3	х
<b>обеспечение электрической энергией, газом и паром; кондиционирование воздуха</b>	<b>89079,7</b>	<b>143,0</b>
<b>водоснабжение; водоотведение, организация сбора и утилизации отходов, деятельность по ликвидации загрязнений</b>	<b>673,3</b>	<b>149,2</b>

	Млн рублей	В % к январю- июлю 2020 г. <sup>1)</sup>
<b>строительство</b>	<b>-24549,8</b>	<b>х</b>
<b>торговля оптовая и розничная; ремонт автотранспортных средств и мотоциклов</b>	<b>9905,3</b>	<b>154,3</b>
<b>транспортировка и хранение</b>	<b>5388,2</b>	<b>х</b>
<b>деятельность гостиниц и предприятий общественного питания</b>	<b>446,8</b>	<b>х</b>
<b>деятельность в области информации и связи</b>	<b>-80,5</b>	<b>х</b>
<b>деятельность финансовая и страховая</b>	<b>306,5</b>	<b>104,7</b>
<b>деятельность по операциям с недвижимым имуществом</b>	<b>-132263,2</b>	<b>х</b>
<b>деятельность профессиональная, научная и техническая</b>	<b>43071,9</b>	<b>х</b>
<b>деятельность административная и сопутствующие дополнительные услуги</b>	<b>162,5</b>	<b>в 2,3 р.</b>
<b>образование</b>	<b>-41,1</b>	<b>х</b>
<b>деятельность в области здравоохранения и социальных услуг</b>	<b>267,7</b>	<b>в 4,2 р.</b>
<b>деятельность в области культуры, спорта, организации досуга и развлечений</b>	<b>-169,0</b>	<b>х</b>
<b>предоставление прочих видов услуг</b>	<b>20,5</b>	<b>в 4,4 р.</b>

<sup>1)</sup> Знак (х) означает, что в одном или обоих сопоставляемых периодах получен отрицательный сальдированный финансовый результат.

<sup>2)</sup> См. сноску<sup>1)</sup> на стр. 7.

### Прибыль и убыток организаций по видам экономической деятельности в январе-июле 2021 года

	Число прибыльных организаций в % к общему числу организаций	Сумма прибыли, млн рублей	Число убыточных организаций в % к общему числу организаций	Сумма убытка, млн рублей
<b>Всего</b>	<b>71,4</b>	<b>794766,0</b>	<b>28,6</b>	<b>184770,5</b>
в том числе по видам экономической деятельности:				
<b>сельское, лесное хозяйство, охота, рыболовство и рыбоводство</b>	<b>90,5</b>	<b>7756,2</b>	<b>9,5</b>	<b>202,5</b>
<b>добыча полезных ископаемых</b>	<b>74,3</b>	<b>130042,2</b>	<b>25,7</b>	<b>1844,7</b>
в том числе:				
добыча угля	70,0	5245,1	30,0	64,5
добыча нефти и природного газа	85,7	105512,2	14,3	...
добыча металлических руд	66,7	16312,5	33,3	447,2
добыча прочих полезных ископаемых	66,7	... <sup>1)</sup>	33,3	...
предоставление услуг в области добычи полезных ископаемых	83,3	...	16,7	...
<b>обрабатывающие производства</b>	<b>76,6</b>	<b>485450,2</b>	<b>23,4</b>	<b>3424,9</b>
в том числе:				
производство пищевых продуктов	90,0	...	10,0	...
производство напитков	100,0	...	-	-

	Число прибыльных организаций в % к общему числу организаций	Сумма прибыли, млн рублей	Число убыточных организаций в % к общему числу организаций	Сумма убытка, млн рублей
производство текстильных изделий	100,0	...	-	-
производство одежды	100,0	...	-	-
обработка древесины и производство изделий из дерева и пробки, кроме мебели, производство изделий из соломки и материалов для плетения	70,6	...	29,4	...
производство бумаги и бумажных изделий	100,0	...	-	-
производство кокса и нефтепродуктов	100,0	...	-	-
производство химических веществ и химических продуктов	83,3	...	16,7	...
производство лекарственных средств и материалов, применяемых в медицинских целях	100,0	...	-	-
производство резиновых и пластмассовых изделий	87,5	...	12,5	...
производство прочей неметалли- ческой минеральной продукции	91,7	...	8,3	...
производство металлургическое	78,3	...	21,7	...
производство готовых металли- ческих изделий, кроме машин и оборудования	75,0	494,3	25,0	55,0
производство компьютеров, электронных и оптических изделий	-	-	100,0	...
производство электрического оборудования	50,0	...	50,0	...
производство машин и оборудова- ния, не включенных в другие группировки	71,4	178,9	28,6	...
производство автотранспортных средств, прицепов и полуприцепов	66,7	...	33,3	...
производство прочих транспортных средств и оборудования	42,9	...	57,1	...
производство мебели	100,0	...	-	-
ремонт и монтаж машин и оборудования	58,3	...	41,7	...
<b>обеспечение электрической энергией, газом и паром; кондиционирование воздуха водоснабжение; водоотведение, организация сбора и утилизации отходов, деятельность по ликвидации загрязнений</b>	<b>54,5</b>	<b>...</b>	<b>45,5</b>	<b>...</b>
<b>строительство</b>	<b>44,0</b>	<b>1330,3</b>	<b>56,0</b>	<b>657,1</b>
	<b>71,2</b>	<b>...</b>	<b>28,8</b>	<b>...</b>

	Число прибыльных организаций в % к общему числу организаций	Сумма прибыли, млн рублей	Число убыточных организаций в % к общему числу организаций	Сумма убытка, млн рублей
<b>торговля оптовая и розничная; ремонт автотранспортных средств и мотоциклов</b>	<b>92,8</b>	<b>10060,3</b>	<b>7,2</b>	<b>155,0</b>
<b>транспортировка и хранение</b>	<b>67,8</b>	<b>6763,0</b>	<b>32,2</b>	<b>1374,8</b>
<b>деятельность гостиниц и предприятий общественного питания</b>	<b>47,6</b>	<b>520,0</b>	<b>52,4</b>	<b>73,1</b>
<b>деятельность в области информации и связи</b>	<b>58,8</b>	<b>...</b>	<b>41,2</b>	<b>...</b>
<b>деятельность финансовая и страховая</b>	<b>71,4</b>	<b>...</b>	<b>28,6</b>	<b>...</b>
<b>деятельность по операциям с недвижимым имуществом</b>	<b>68,1</b>	<b>3221,6</b>	<b>31,9</b>	<b>135484,9</b>
<b>деятельность профессиональная, научная и техническая</b>	<b>52,9</b>	<b>...</b>	<b>47,1</b>	<b>...</b>
<b>деятельность административная и сопутствующие дополнительные услуги</b>	<b>60,6</b>	<b>251,5</b>	<b>39,4</b>	<b>89,0</b>
<b>образование</b>	<b>74,1</b>	<b>37,7</b>	<b>25,9</b>	<b>78,8</b>
<b>деятельность в области здравоохранения и социальных услуг</b>	<b>70,0</b>	<b>320,9</b>	<b>30,0</b>	<b>53,2</b>
<b>деятельность в области культуры, спорта, организации досуга и развлечений</b>	<b>50,0</b>	<b>17,2</b>	<b>50,0</b>	<b>186,2</b>
<b>предоставление прочих видов услуг</b>	<b>73,3</b>	<b>...</b>	<b>26,7</b>	<b>...</b>

<sup>1)</sup> См. сноску<sup>1)</sup> на стр. 7.

## 5.2.2. Состояние платежей и расчетов в организациях

На конец июля 2021 г. кредиторская задолженность организаций составила 1228,6 млрд рублей, дебиторская задолженность – 1204,9 млрд рублей.

### Кредиторская и дебиторская задолженности организаций по видам экономической деятельности в июне 2021 года (на конец месяца; миллионов рублей)

	Кредиторская задолженность	Дебиторская задолженность
<b>Всего</b>	<b>1228559,7</b>	<b>1204926,4</b>
в том числе по видам экономической деятельности:		
<b>сельское, лесное хозяйство, охота, рыболовство и рыбоводство</b>	<b>14483,0</b>	<b>10327,7</b>
<b>добыча полезных ископаемых</b>	<b>152232,5</b>	<b>190264,1</b>
в том числе:		
добыча угля	4379,2	6405,0

	Кредиторская задолженность	Дебиторская задолженность
добыча нефти и природного газа	101831,8	160392,4
добыча металлических руд	35086,7	16534,4
добыча прочих полезных ископаемых	551,8	... <sup>1)</sup>
предоставление услуг в области добычи полезных ископаемых	10383,1	...
<b>обрабатывающие производства</b>	<b>259038,4</b>	<b>364521,0</b>
в том числе:		
производство пищевых продуктов	4368,5	6758,5
производство напитков	428,6	557,4
производство текстильных изделий	...	...
производство одежды	...	...
обработка древесины и производство изделий из дерева и пробки, кроме мебели, производство изделий из соломки и материалов для плетения	30176,2	10566,8
производство бумаги и бумажных изделий	...	...
производство кокса и нефтепродуктов	...	...
производство химических веществ и химических продуктов	3103,7	13984,0
производство лекарственных средств и материалов, применяемых в медицинских целях	...	...
производство резиновых и пластмассовых изделий	8309,2	7596,0
производство прочей неметаллической минеральной продукции	5951,4	6124,2
производство металлургическое	142608,1	282702,6
производство готовых металлических изделий, кроме машин и оборудования	1944,8	1792,0
производство компьютеров, электронных и оптических изделий	...	...
производство электрического оборудования	...	...
производство машин и оборудования, не включенных в другие группировки	2578,7	802,4
производство автотранспортных средств, прицепов и полуприцепов	1773,8	...
производство прочих транспортных средств и оборудования	34792,6	11451,5
производство мебели	...	...
ремонт и монтаж машин и оборудования	6361,8	6170,3
<b>обеспечение электрической энергией, газом и паром; кондиционирование воздуха</b>	<b>101589,8</b>	<b>314891,9</b>
<b>водоснабжение; водоотведение, организация сбора и утилизации отходов, деятельность по ликвидации загрязнений</b>	<b>6118,9</b>	<b>5921,4</b>
<b>строительство</b>	<b>140343,8</b>	<b>56948,9</b>
<b>торговля оптовая и розничная; ремонт автотранспортных средств и мотоциклов</b>	<b>69950,0</b>	<b>54553,0</b>
<b>транспортировка и хранение</b>	<b>49422,5</b>	<b>28286,9</b>
<b>деятельность гостиниц и предприятий общественного питания</b>	<b>2128,5</b>	<b>1503,8</b>
<b>деятельность в области информации и связи</b>	<b>1589,9</b>	<b>2052,5</b>
<b>деятельность финансовая и страховая</b>	<b>1944,9</b>	<b>2296,7</b>

	Кредиторская задолженность	Дебиторская задолженность
деятельность по операциям с недвижимым имуществом	20240,0	29672,8
деятельность профессиональная, научная и техническая	406105,0	139925,3
деятельность административная и сопутствующие дополнительные услуги	1958,3	1893,6
образование	305,6	72,9
деятельность в области здравоохранения и социальных услуг	870,7	1680,8
деятельность в области культуры, спорта, организации досуга и развлечений	81,5	75,4
предоставление прочих видов услуг	156,3	37,8

<sup>1)</sup> См. сноску<sup>1)</sup> на стр. 7.

На конец июля 2021 г. суммарная задолженность по обязательствам организаций составила 3559,4 млрд рублей, из нее просроченная – 136,5 млрд рублей, или 3,8% общей суммы задолженности (на конец июля 2020 г. – 1,3%, на конец июня 2021 г. – 3,7%).

#### Размер и структура суммарной просроченной задолженности по обязательствам организаций (на конец месяца; миллионов рублей)

	Июль 2021 г.	В % к			Справочно июль 2020 г. в % к июню 2020 г.
		июлю 2020 г.	июню 2021 г.	итогу	
<b>Всего</b>	<b>136459,2</b>	<b>в 3,1 р.</b>	<b>102,3</b>	<b>100</b>	<b>113,0</b>
в том числе:					
кредиторская задолженность	134407,3	в 3,3 р.	102,3	98,5	113,9
задолженность по кредитам банков и займам	2051,9	57,0	100,0	1,5	103,7

Просроченная кредиторская задолженность на конец июля 2021 г. составила 134,4 млрд рублей, или 10,9% общей суммы кредиторской задолженности (на конец июля 2020 г. – 4,9%, на конец июня 2021 г. – 10,6%).

#### Динамика просроченной кредиторской задолженности организаций (на конец месяца; миллионов рублей)

	Просроченная кредиторская задолженность	Из нее		
		поставщикам и подрядчикам	по платежам в бюджет	по платежам в государственные внебюджетные фонды
<b>2020 г.</b>				
Январь	38193,1	31106,7	762,4	457,6
Февраль	33057,7	25722,6	871,7	511,6
Март	29731,6	23867,4	947,6	512,4
Апрель	33270,7	26462,6	1065,6	583,6
Май	34210,9	27190,1	1030,7	605,4
Июнь	35609,7	27618,8	1089,4	586,9

	Просроченная кредиторская задолженность	Из нее		
		поставщикам и подрядчикам	по платежам в бюджет	по платежам в государственные внебюджетные фонды
Июль	40543,5	31825,5	1076,5	486,8
Август	38778,1	29971,6	1130,1	633,3
Сентябрь	35289,9	27803,6	1049,3	656,1
Октябрь	41230,5	33566,7	995,1	624,7
Ноябрь	38058,5	30593,9	944,0	578,6
<b>Декабрь 2021 г.</b>	<b>32889,3</b>	<b>25843,4</b>	<b>949,6</b>	<b>541,1</b>
Январь	48674,4	43025,7	905,8	568,4
Февраль	42705,0	37238,6	923,2	586,0
Март	42601,7	34812,5	924,7	613,0
Апрель	36269,5	29005,7	910,9	577,3
Май	133999,0	27350,4	895,2	625,8
Июнь	131372,1	26372,4	854,7	530,0
<b>Июль</b>	<b>134407,3</b>	<b>27609,8</b>	<b>846,9</b>	<b>599,1</b>

**Просроченная кредиторская задолженность организаций по видам экономической деятельности в июле 2021 года (на конец месяца; миллионов рублей)**

	Просроченная кредиторская задолженность	Из нее		
		поставщикам и подрядчикам	по платежам в бюджет	по платежам в государственные внебюджетные фонды
<b>Всего</b>	<b>134407,3</b>	<b>27609,8</b>	<b>846,9</b>	<b>599,1</b>
в том числе по видам экономической деятельности:				
<b>сельское, лесное хозяйство, охота, рыболовство и рыбоводство</b>	<b>382,9</b>	<b>241,0</b>	<b>45,1</b>	<b>...<sup>1)</sup></b>
<b>добыча полезных ископаемых</b>	<b>5703,2</b>	<b>4955,1</b>	<b>-</b>	<b>-</b>
в том числе:				
добыча угля	23,4	12,6	-	-
добыча нефти и природного газа	4257,5	3989,9	-	-
добыча металлических руд	642,5	172,7	-	-
добыча прочих полезных ископаемых	-	-	-	-
предоставление услуг в области добычи полезных ископаемых	779,9	779,9	-	-
<b>обрабатывающие производства</b>	<b>7185,0</b>	<b>6531,8</b>	<b>24,9</b>	<b>199,4</b>
в том числе:				
производство пищевых продуктов	...	...	-	-
производство напитков	-	-	-	-
производство текстильных изделий	-	-	-	-
производство одежды	-	-	-	-
обработка древесины и производство изделий из дерева и пробки, кроме мебели, производство изделий из соломки и материалов для плетения	...	...	...	...



	Просро- ченная кредиторская задолжен- ность	Из нее		
		постав- щикам и подряд- чикам	по платежам в бюджет	по платежам в государст- венные внебюджетные фонды
производство бумаги и бумажных изделий	-	-	-	-
производство кокса и нефтепродуктов	...	...	-	-
производство химических веществ и химических продуктов	-	-	-	-
производство лекарственных средств и материалов, применяемых в медицинских целях	-	-	-	-
производство резиновых и пластмассовых изделий	-	-	-	-
производство прочей неметаллической минеральной продукции	...	...	-	-
производство металлургическое	4022,4	3801,0	-	-
производство готовых металлических изделий, кроме машин и оборудования	...	...	...	...
производство компьютеров, электронных и оптических изделий	-	-	-	-
производство электрического оборудования	...	...	...	-
производство машин и оборудования, не включенных в другие группировки	...	...	-	-
производство автотранспортных средств, прицепов и полуприцепов	...	...	-	-
производство прочих транспортных средств и оборудования	...	...	-	-
производство мебели	-	-	-	-
ремонт и монтаж машин и оборудования	372,5	164,8	...	...
<b>обеспечение электрической энергией, газом и паром; кондиционирование воздуха</b>	<b>9054,5</b>	<b>7183,2</b>	<b>127,9</b>	<b>76,7</b>
<b>водоснабжение; водоотведение, организация сбора и утилизации отходов, деятельность по ликвидации загрязнений</b>	<b>628,0</b>	<b>467,7</b>	<b>83,2</b>	<b>37,5</b>
<b>строительство</b>	<b>3071,6</b>	<b>2423,4</b>	<b>49,9</b>	<b>41,0</b>
<b>торговля оптовая и розничная; ремонт автотранспортных средств и мотоциклов</b>	<b>1741,3</b>	<b>339,5</b>	...	...
<b>транспортировка и хранение</b>	<b>839,8</b>	<b>721,5</b>	...	-
<b>деятельность гостиниц и предприятий общественного питания</b>	<b>140,3</b>	<b>135,8</b>	...	...
<b>деятельность в области информации и связи</b>	...	...	-	-

	Просро- ченная кредиторская задолжен- ность	Из нее		
		постав- щикам и подряд- чикам	по платежам в бюджет	по платежам в государст- венные внебюджетные фонды
деятельность финансовая и страховая	-	-	-	-
деятельность по операциям с недвижимым имуществом	4705,0	2682,8	467,6	193,9
деятельность профессиональная, научная и техническая	100680,0	1671,1	...	...
деятельность административная и сопутствующие дополнительные услуги	...	...	-	-
образование	17,8	1,5	12,2	...
деятельность в области здравооох- ранения и социальных услуг	38,8	38,7	-	-
деятельность в области культуры, спорта, организации досуга и развлечений	-	-	-	-
предоставление прочих видов услуг	...	...	...	-

<sup>1)</sup> См. сноску<sup>1)</sup> на стр. 7.

Задолженность организаций по полученным кредитам банков и займам на конец июля 2021 г. составила 2330,8 млрд рублей, в том числе просроченная – 2,1 млрд рублей, или 0,1% общего объема задолженности по полученным кредитам банков и займам (на конец июля 2020 г. – 0,1%, на конец июня 2021 г. – 0,1%).

Просроченная дебиторская задолженность на конец июля 2021 г. составила 46,5 млрд рублей, или 3,9% общего объема дебиторской задолженности (на конец июля 2020 г. – 5,2%, на конец июня 2021 г. – 4,6%).

#### Динамика просроченной дебиторской задолженности организаций (на конец месяца; миллионов рублей)

	Просроченная дебиторская задолженность	Из нее покупателей и заказчиков
<b>2020 г.</b>		
Январь	56061,9	35599,1
Февраль	42411,9	34715,2
Март	38687,9	32501,4
Апрель	57022,2	48095,0
Май	55435,8	47005,0
Июнь	54310,4	46956,5
Июль	60971,8	52917,2
Август	63089,8	55046,4
Сентябрь	52918,8	45557,9
Октябрь	53425,8	46074,6
Ноябрь	50691,2	42656,6
<b>Декабрь</b>	<b>48506,0</b>	<b>39547,6</b>
<b>2021 г.</b>		
Январь	75570,6	52637,5

	Просроченная дебиторская задолженность	Из нее покупателей и заказчиков
Февраль	69755,0	47856,2
Март	70768,7	45319,4
Апрель	71609,4	47058,8
Май	64350,3	39645,1
Июнь	54829,7	30075,3
<b>Июль</b>	<b>46505,0</b>	<b>31378,6</b>

**Просроченная дебиторская задолженность организаций по видам экономической деятельности в июле 2021 года**  
(на конец месяца; миллионов рублей)

	Просроченная дебиторская задолженность	Из нее покупателей и заказчиков
<b>Всего</b>	<b>46505,0</b>	<b>31378,6</b>
в том числе по видам экономической деятельности:		
<b>сельское, лесное хозяйство, охота, рыболовство и рыбоводство</b>	<b>297,8</b>	<b>292,1</b>
<b>добыча полезных ископаемых</b>	<b>16921,9</b>	<b>10317,4</b>
в том числе:		
добыча угля	380,7	321,4
добыча нефти и природного газа	13314,9	7006,0
добыча металлических руд	...	...
добыча прочих полезных ископаемых	...	...
предоставление услуг в области добычи полезных ископаемых	...	...
<b>обрабатывающие производства</b>	<b>4502,5</b>	<b>3047,3</b>
в том числе:		
производство пищевых продуктов	135,9	131,1
производство напитков	...	...
производство текстильных изделий	-	-
производство одежды	-	-
обработка древесины и производство изделий из дерева и пробки, кроме мебели, производство изделий соломки	94,9	94,9
производство бумаги и бумажных изделий	-	-
производство кокса и нефтепродуктов	...	...
производство химических веществ и химических продуктов	...	...
производство лекарственных средств и материалов, применяемых в медицинских целях	-	-
производство резиновых и пластмассовых изделий	...	...
производство прочей неметаллической минеральной продукции	771,2	746,5
производство металлургическое	656,2	309,2
производство готовых металлических изделий, кроме машин и оборудования	64,9	64,7
производство компьютеров, электронных и оптических изделий	-	-
производство электрического оборудования	...	...
производство машин и оборудования, не включенных в другие группировки	...	...

	Просроченная дебиторская задолженность	Из нее покупателей и заказчиков
производство автотранспортных средств, прицепов и полуприцепов	...	...
производство прочих транспортных средств и оборудования	1618,9	584,3
производство мебели	-	-
ремонт и монтаж машин и оборудования	852,8	841,4
<b>обеспечение электрической энергией, газом и паром; кондиционирование воздуха</b>	<b>12858,1</b>	<b>10768,8</b>
<b>водоснабжение; водоотведение, организация сбора и утилизации отходов, деятельность по ликвидации загрязнений</b>	<b>939,8</b>	<b>762,6</b>
<b>строительство</b>	<b>2185,0</b>	<b>1219,3</b>
торговля оптовая и розничная; ремонт автотранспортных средств и мотоциклов	1257,4	1097,9
транспортировка и хранение	1058,0	553,7
деятельность гостиниц и предприятий общественного питания	108,9	97,2
деятельность в области информации и связи	34,5	20,9
деятельность финансовая и страховая	...	...
деятельность по операциям с недвижимым имуществом	4549,6	2672,1
деятельность профессиональная, научная и техническая	1660,7	399,0
деятельность административная и сопутствующие дополнительные услуги	34,6	34,5
образование	...	...
деятельность в области здравоохранения и социальных услуг	36,6	36,3
деятельность в области культуры, спорта, организации досуга и развлечений	...	...
предоставление прочих видов услуг	1,2	1,2

<sup>1)</sup> См. сноску<sup>1)</sup> на стр. 7.

### III. НАУЧНЫЕ ИССЛЕДОВАНИЯ И РАЗРАБОТКИ

В I полугодии 2021 г. научными исследованиями и разработками в крае занималось 69 организаций. Среднесписочная численность работников, выполнявших научные исследования и разработки (без совместителей и лиц, работавших по договорам гражданско-правового характера), в I полугодии 2021 г. составляла 7304 человека, что на 12,8% больше, чем в I полугодии 2020 г.

#### Затраты на научные исследования и разработки (миллионов рублей)

	I полугодие 2021 г.	Справочно I полугодие 2020 г.
Затраты на научные исследования и разработки – всего	17742,3	7721,6
из них внутренние затраты на исследования и разработки	11757,8	6307,3
в том числе внутренние текущие затраты (без амортизации)	11509,1	6156,8
из них затраты на оплату труда	2755,7	2101,8
в том числе работникам, выполнявшим научные исследования и разработки <sup>1)</sup>	2484,6	1864,1
Амортизационные отчисления на основные фонды	732,2	602,2
Внутренние затраты на исследования и разработки за счет средств федерального бюджета	9256,3	4667,7

<sup>1)</sup> Без совместителей и лиц, работавших по договорам гражданско-правового характера.

Затраты на научные исследования и разработки в I полугодии 2021 г. составляли 17,7 млрд рублей, из них внутренние затраты – 11,8 млрд рублей (66,3% общего объема затрат). Внутренние затраты на исследования и разработки за счет средств федерального бюджета в I полугодии 2021 г. составляли 9,3 млрд рублей (198,3% к I полугодию 2020 г.).

#### Структура затрат на научные исследования и разработки по видам экономической деятельности в I полугодии 2021 года

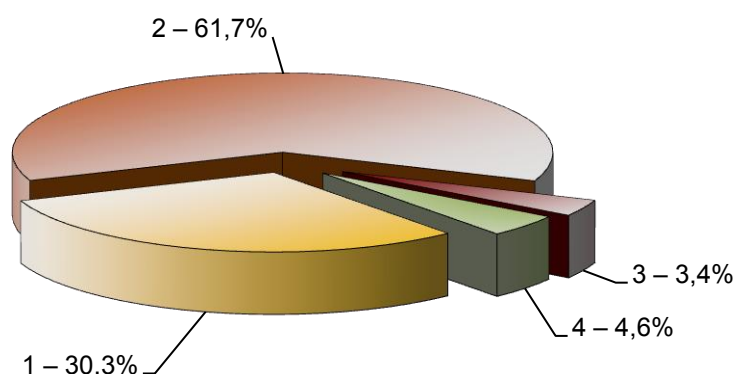

1. Обрабатывающие производства

2. Деятельность профессиональная, научная и техническая

3. Образование

4. Прочие

## IV. СОЦИАЛЬНАЯ СФЕРА

### 1. ЗАРАБОТНАЯ ПЛАТА

Среднемесячная номинальная начисленная заработная плата работников организаций в июле 2021 г. составила 57147,9 рубля и по сравнению с июлем 2020 г. увеличилась на 8,4%, по сравнению с июнем 2021 г. июнем – уменьшилась на 14,4%.

	Среднемесячная номинальная начисленная заработная плата, рублей	В % к <sup>1)</sup>		Реальная начисленная заработная плата в % к	
		соответствующему периоду предыдущего года	предыдущему периоду	соответствующему периоду предыдущего года	предыдущему периоду
<b>2020 г.</b>					
Январь	49334,1	107,8	78,2	104,5	78,0
Февраль	48154,7	105,0	97,6	102,1	97,0
Март	50930,7	106,5	105,7	103,7	105,4
<b>I квартал</b>	<b>49483,6</b>	<b>106,4</b>	<b>92,6</b>	<b>103,4</b>	<b>91,5</b>
Апрель	54784,7	106,5	107,6	103,2	106,9
Май	57838,8	108,5	105,6	105,5	105,5
Июнь	56791,5	108,5	98,3	105,4	98,2
<b>II квартал</b>	<b>56444,7</b>	<b>107,8</b>	<b>114,1</b>	<b>104,7</b>	<b>112,8</b>
<b>I полугодие</b>	<b>52960,2</b>	<b>107,1</b>	<b>х</b>	<b>104,0</b>	<b>х</b>
Июль	51880,7	108,2	91,4	105,0	91,0
Август	50394,6	109,9	97,1	106,6	97,3
Сентябрь	51882,0	107,8	102,8	104,3	102,7
<b>III квартал</b>	<b>51407,9</b>	<b>108,7</b>	<b>90,4</b>	<b>105,4</b>	<b>90,0</b>
<b>Январь-сентябрь</b>	<b>52648,5</b>	<b>108,0</b>	<b>х</b>	<b>104,8</b>	<b>х</b>
Октябрь	52545,3	106,7	100,9	103,0	100,5
Ноябрь	51765,4	106,1	98,5	101,7	97,5
Декабрь	69473,6	110,0	134,2	105,1	133,0
<b>IV квартал</b>	<b>57935,0</b>	<b>107,8</b>	<b>112,5</b>	<b>103,5</b>	<b>111,0</b>
<b>Год</b>	<b>54425,6</b>	<b>109,0</b>	<b>х</b>	<b>105,5</b>	<b>х</b>
<b>2021 г.</b>					
Январь	53714,9	107,3	77,4	102,1	77,0
Февраль	52596,0	108,3	97,6	102,8	96,7
Март	56163,5	109,3	106,8	103,6	106,4
<b>I квартал</b>	<b>54216,2</b>	<b>108,4</b>	<b>93,6</b>	<b>103,0</b>	<b>91,6</b>
Апрель	61576,4	111,2	109,6	105,2	108,7
Май	60649,1	102,0	98,5	95,7	97,6
Июнь	66780,9	116,4	110,1	108,8	109,6
<b>II квартал</b>	<b>63004,9</b>	<b>109,8</b>	<b>116,2</b>	<b>103,2</b>	<b>113,7</b>
<b>I полугодие</b>	<b>58607,3</b>	<b>109,1</b>	<b>х</b>	<b>103,1</b>	<b>х</b>
Июль	57147,9	108,4	85,6	101,1	85,1
<b>Январь-июль</b>	<b>58401,4</b>	<b>109,0</b>	<b>х</b>	<b>102,8</b>	<b>х</b>

<sup>1)</sup> Темпы роста (снижения) рассчитываются по сопоставимой совокупности организаций отчетного и предыдущих периодов.

**Среднемесячная начисленная заработная плата работников организаций  
(без выплат социального характера) по видам экономической деятельности**

	Июль 2021 г.			Январь-июль 2021 г.		
	рублей	в % к		рублей	в % к	
		июлю 2020 г.	июню 2021 г.		январю- июлю 2020 г.	обще- краевому уровню среднеме- сячной заработ- ной платы
<b>Всего</b>	<b>57147,9</b>	<b>108,4</b>	<b>85,6</b>	<b>58401,4</b>	<b>109,0</b>	<b>100</b>
из них:						
<b>сельское, лесное хозяйство, охота, рыболовство и рыбоводство</b>	<b>37710,8</b>	<b>111,3</b>	<b>100,0</b>	<b>35242,8</b>	<b>108,8</b>	<b>60,3</b>
в том числе:						
растениеводство и животноводство, охота и предоставление соответствующих услуг в этих областях	33372,6	113,2	95,5	31316,8	109,7	53,6
лесоводство и лесозаготовки	47292,4	108,3	107,6	44150,9	106,9	75,6
рыболовство и рыбоводство	26854,0	100,9	92,3	26053,2	106,4	44,6
<b>добыча полезных ископаемых</b>	<b>120042,7</b>	<b>99,6</b>	<b>75,2</b>	<b>124474,0</b>	<b>103,6</b>	<b>в 2,1 р.</b>
в том числе:						
добыча угля	57266,1	113,6	100,3	57298,2	106,9	98,1
добыча нефти и природного газа	140277,9	91,6	41,4	171322,1	105,5	в 2,9 р.
добыча металлических руд	130021,6	95,9	102,7	128719,5	107,1	в 2,2 р.
добыча прочих полезных ископаемых	76762,9	121,5	106,8	69020,2	107,3	118,2
предоставление услуг в области добычи полезных ископаемых	118206,6	97,9	85,0	116874,4	83,0	в 2,0 р.
<b>обрабатывающие производства</b>	<b>71568,0</b>	<b>111,5</b>	<b>92,6</b>	<b>68798,4</b>	<b>111,2</b>	<b>117,8</b>
из них:						
производство пищевых продуктов	35222,6	112,4	99,0	34062,8	112,0	58,3
производство напитков	55912,3	100,1	103,0	50424,5	99,6	86,3
производство текстильных изделий	25165,8	106,7	95,2	25730,6	119,6	44,1
производство одежды	7925,6	85,0	88,9	8669,7	92,9	14,8
производство кожи и изделий из кожи	28104,0	121,5	97,9	27207,2	112,4	46,6
обработка древесины и производство изделий из дерева и пробки, кроме мебели, производство изделий из соломки и материалов для плетения	36028,9	110,0	109,1	32850,7	106,7	56,2
производство бумаги и бумажных изделий	33433,1	128,9	100,0	31282,8	122,2	53,6
деятельность полиграфическая и копирование носителей информации	25061,3	91,3	99,7	25672,3	92,4	44,0

	Июль 2021 г.			Январь-июль 2021 г.		
	рублей	в % к		рублей	в % к	
		июлю 2020 г.	июню 2021 г.		январю- июлю 2020 г.	обще- краевому уровню среднеме- сячной заработ- ной платы
производство кокса и нефтепродуктов	116083,9	164,6	54,2	107293,8	124,7	183,7
производство химических веществ и химических продуктов	82746,3	115,5	108,0	87721,4	102,4	150,2
производство лекарственных средств и материалов, применяемых в медицинских целях	41143,0	122,2	69,1	52666,3	159,4	90,2
производство резиновых и пластмассовых изделий	33654,0	92,7	99,6	35243,3	101,3	60,3
производство прочей неметаллической минеральной продукции	61237,3	122,9	100,3	55646,0	110,3	95,3
производство металлургическое	112882,4	107,8	82,9	110406,4	114,4	189,0
производство готовых металлических изделий, кроме машин и оборудования	46869,9	119,3	108,7	41670,4	108,3	71,4
производство компьютеров, электронных и оптических изделий	63396,2	108,4	102,6	58905,0	107,7	100,9
производство электрического оборудования	36114,2	109,4	106,8	34149,4	115,3	58,5
производство машин и оборудования, не включенных в другие группировки	63794,5	110,8	102,6	59658,6	106,8	102,2
производство автотранспортных средств, прицепов и полуприцепов	49743,7	103,6	58,5	60870,8	120,3	104,2
производство прочих транспортных средств и оборудования	55781,8	105,9	98,7	55176,8	106,7	94,5
производство мебели	28174,5	117,6	98,3	25721,9	108,7	44,0
производство прочих готовых изделий	26852,7	98,7	108,8	25139,0	96,0	43,0
ремонт и монтаж машин и оборудования	101821,8	110,9	107,0	95995,6	109,2	164,4
<b>обеспечение электрической энергией, газом и паром; кондиционирование воздуха</b>	<b>64395,0</b>	<b>106,9</b>	<b>97,6</b>	<b>62414,9</b>	<b>106,2</b>	<b>106,9</b>
<b>водоснабжение; водоотведение, организация сбора и утили- зации отходов, деятельность по ликвидации загрязнений</b>	<b>54513,9</b>	<b>104,9</b>	<b>93,3</b>	<b>56158,6</b>	<b>103,1</b>	<b>96,2</b>
<b>строительство</b>	<b>59445,3</b>	<b>119,3</b>	<b>100,4</b>	<b>56518,5</b>	<b>114,0</b>	<b>96,8</b>



	Июль 2021 г.			Январь-июль 2021 г.		
	рублей	в % к		рублей	в % к	
		июлю 2020 г.	июню 2021 г.		январю- июлю 2020 г.	обще- краевому уровню среднеме- сячной заработ- ной платы
<b>торговля оптовая и розничная; ремонт автотранспортных средств и мотоциклов</b>	<b>39293,1</b>	<b>117,9</b>	<b>101,0</b>	<b>37208,6</b>	<b>110,6</b>	<b>63,7</b>
<b>транспортировка и хранение</b>	<b>67315,6</b>	<b>107,5</b>	<b>100,1</b>	<b>63481,9</b>	<b>107,0</b>	<b>108,7</b>
<b>деятельность гостиниц и предприятий общественного питания</b>	<b>35483,3</b>	<b>116,2</b>	<b>96,8</b>	<b>35492,3</b>	<b>115,5</b>	<b>60,8</b>
<b>деятельность в области информации и связи</b>	<b>65624,0</b>	<b>112,3</b>	<b>106,7</b>	<b>62057,1</b>	<b>105,6</b>	<b>106,3</b>
<b>деятельность финансовая и страховая</b>	<b>71947,9</b>	<b>108,8</b>	<b>107,6</b>	<b>69196,8</b>	<b>109,3</b>	<b>118,5</b>
<b>деятельность по операциям с недвижимым имуществом</b>	<b>40004,0</b>	<b>111,7</b>	<b>97,7</b>	<b>38702,4</b>	<b>109,5</b>	<b>66,3</b>
<b>деятельность профессиональная, научная и техническая</b>	<b>76091,3</b>	<b>119,1</b>	<b>79,6</b>	<b>76844,8</b>	<b>119,9</b>	<b>131,6</b>
из нее научные исследования и разработки	82529,8	103,7	89,1	78783,5	108,9	134,9
<b>деятельность административная и сопутствующие дополнительные услуги</b>	<b>40483,0</b>	<b>105,6</b>	<b>91,2</b>	<b>41166,3</b>	<b>107,5</b>	<b>70,5</b>
<b>государственное управление и обеспечение военной безопасности; социальное обеспечение</b>	<b>64720,3</b>	<b>109,5</b>	<b>94,8</b>	<b>61320,9</b>	<b>108,1</b>	<b>105,0</b>
<b>образование</b>	<b>23679,7</b>	<b>105,2</b>	<b>36,2</b>	<b>45190,3</b>	<b>111,6</b>	<b>77,4</b>
<b>деятельность в области здравоохранения и социальных услуг</b>	<b>49725,9</b>	<b>94,1</b>	<b>97,1</b>	<b>49488,5</b>	<b>104,2</b>	<b>84,7</b>
<b>деятельность в области культуры, спорта, организации досуга и развлечений</b>	<b>44850,2</b>	<b>117,6</b>	<b>76,0</b>	<b>49536,0</b>	<b>108,7</b>	<b>84,8</b>
<b>предоставление прочих видов услуг</b>	<b>42846,6</b>	<b>104,2</b>	<b>99,2</b>	<b>42104,2</b>	<b>111,8</b>	<b>72,1</b>

**Просроченная задолженность по заработной плате (по данным, полученным от организаций, кроме субъектов малого предпринимательства).** Суммарная задолженность по заработной плате по кругу наблюдаемых видов экономической деятельности на 1 сентября 2021 г. составила 45,5 млн рублей и по сравнению с 1 августа 2021 г. уменьшилась на 1,7%.

**Динамика просроченной задолженности по заработной плате<sup>1)</sup>**  
(на начало месяца)

	Просроченная задолженность по заработной плате		В том числе задолженность				Численность работников, перед которыми имеется просроченная задолженность по заработной плате, тыс. человек
			из-за несвоевременного получения денежных средств из бюджетов всех уровней		из-за отсутствия собственных средств		
	млн рублей	в % к предыдущему месяцу	млн рублей	в % к предыдущему месяцу	млн рублей	в % к предыдущему месяцу	
<b>2020 г.</b>							
Январь	70,7	74,9	-	-	70,7	74,9	1,7
Февраль	124,7	176,5	-	-	124,7	176,5	2,2
Март	112,0	89,8	-	-	112,0	89,8	3,0
Апрель	93,2	83,2	-	-	93,2	83,2	2,6
Май	97,6	104,7	-	-	97,6	104,7	2,8
Июнь	96,0	98,3	-	-	96,0	98,3	2,6
Июль	94,9	98,9	-	-	94,9	98,9	2,6
Август	98,3	103,7	-	-	98,3	103,7	2,5
Сентябрь	91,7	93,2	-	-	91,7	93,2	2,3
Октябрь	88,4	96,4	-	-	88,4	96,4	2,2
Ноябрь	73,2	82,9	-	-	73,2	82,9	2,0
Декабрь	71,5	97,6	-	-	71,5	97,6	1,8
<b>2021 г.</b>							
Январь	55,4	77,5	-	-	55,4	77,5	1,2
Февраль	52,3	94,4	-	-	52,3	94,4	1,0
Март	45,3	86,6	-	-	45,3	86,6	0,8
Апрель	44,7	98,6	-	-	44,7	98,6	1,0
Май	46,3	103,7	-	-	46,3	103,7	1,0
Июнь	46,2	99,7	-	-	46,2	99,7	1,0
Июль	44,2	95,8	-	-	44,2	95,8	0,9
Август	46,3	104,6	-	-	46,3	104,6	0,9
<b>Сентябрь</b>	<b>45,5</b>	<b>98,3</b>	-	-	<b>45,5</b>	<b>98,3</b>	<b>0,9</b>

<sup>1)</sup> По наблюдаемым видам экономической деятельности (см. методологические пояснения).

Из общей суммы просроченной задолженности 3,7 млн рублей (8,2%) приходилось на задолженность, образовавшуюся в 2020 г., 41,5 млн рублей (91,2%) – в 2019 г. и ранее.

Просроченная задолженность по заработной плате на 1 сентября 2021 г. в полном объеме возникла из-за отсутствия собственных средств организаций. Задолженность из-за несвоевременного получения денежных средств из бюджетов всех уровней на 1 сентября 2021 г. отсутствовала.

**Просроченная задолженность по заработной плате  
по видам экономической деятельности на 1 сентября 2021 года**

	Всего	В том числе из-за отсутствия собственных средств
<b>Миллионов рублей</b>		
<b>Всего</b>	<b>45,5</b>	<b>45,5</b>
в том числе:		
<b>сельское хозяйство, охота и предоставление услуг в этих областях; лесозаготовки</b>	<b>5,5</b>	<b>5,5</b>
<b>добыча полезных ископаемых обрабатывающие производства</b>	<b>6,3</b>	<b>6,3</b>
<b>12,9</b>	<b>12,9</b>	<b>12,9</b>
в том числе:		
производство пищевых продуктов	12,4	12,4
производство прочей неметаллической минеральной продукции	0,0	0,0
производство готовых металлических изделий, кроме машин и оборудования	0,5	0,5
<b>строительство</b>	<b>14,5</b>	<b>14,5</b>
<b>транспорт</b>	<b>6,3</b>	<b>6,3</b>
<b>В % к 1 августа 2021 г.</b>		
<b>Всего</b>	<b>98,3</b>	<b>98,3</b>
в том числе:		
<b>сельское хозяйство, охота и предоставление услуг в этих областях; лесозаготовки</b>	<b>98,3</b>	<b>98,3</b>
<b>добыча полезных ископаемых обрабатывающие производства</b>	<b>100,0</b>	<b>100,0</b>
<b>98,6</b>	<b>98,6</b>	<b>98,6</b>
в том числе:		
производство пищевых продуктов	98,5	98,5
производство прочей неметаллической минеральной продукции	100,0	100,0
производство готовых металлических изделий, кроме машин и оборудования	100,0	100,0
<b>строительство</b>	<b>96,7</b>	<b>96,7</b>
<b>транспорт</b>	<b>100,0</b>	<b>100,0</b>

## 2. ЗАНЯТОСТЬ И БЕЗРАБОТИЦА

**Численность рабочей силы** в возрасте 15 лет и старше в июне-августе 2021 г. составила 1465,0 тыс. человек, или 63,0% общей численности населения края соответствующего возраста, в их числе 1417,8 тыс. человек были заняты в экономике и 47,2 тыс. человек не имели занятия, но активно его искали (в соответствии с методологией Международной организации труда они классифицируются как безработные).

### Динамика численности рабочей силы в возрасте 15 лет и старше<sup>1)</sup>

	Рабочая сила, тыс. человек	В том числе		Уровень участия в составе рабочей силы, %	Уровень занятости, %	Уровень безра- ботицы, %
		занятые	безра- ботные			
<b>2020 г.</b>						
Ноябрь 2019 г. – январь 2020 г.	1492,7	1430,0	62,7	63,9	61,2	4,2
Декабрь 2019 г. – февраль 2020 г.	1510,6	1455,7	54,8	64,7	62,4	3,6
<b>I квартал</b> (в среднем за месяц)	<b>1495,4</b>	<b>1441,9</b>	<b>53,5</b>	<b>64,1</b>	<b>61,8</b>	<b>3,6</b>
Февраль-апрель	1497,8	1426,3	71,5	64,2	61,1	4,8
Март-май	1471,0	1379,6	91,4	63,1	59,1	6,2
<b>II квартал</b> (в среднем за месяц)	<b>1463,0</b>	<b>1361,0</b>	<b>102,0</b>	<b>62,7</b>	<b>58,3</b>	<b>7,0</b>
Май-июль	1453,8	1342,0	111,8	62,3	57,5	7,7
Июнь-август	1448,6	1329,1	119,4	62,1	57,0	8,2
<b>III квартал</b> (в среднем за месяц)	<b>1439,7</b>	<b>1326,5</b>	<b>113,2</b>	<b>61,7</b>	<b>56,9</b>	<b>7,9</b>
Август-октябрь	1443,1	1343,6	99,5	61,9	57,6	6,9
Сентябрь-ноябрь	1443,0	1358,8	84,2	61,9	58,2	5,8
<b>IV квартал</b> (в среднем за месяц)	<b>1445,0</b>	<b>1362,2</b>	<b>82,8</b>	<b>61,9</b>	<b>58,4</b>	<b>5,7</b>
<b>Год (в среднем за месяц)</b>	<b>1460,8</b>	<b>1372,9</b>	<b>87,9</b>	<b>62,6</b>	<b>58,9</b>	<b>6,0</b>
<b>2021 г.</b>						
Ноябрь 2020 г. – январь 2021 г.	1448,5	1376,5	72,1	62,2	59,1	5,0
Декабрь 2020 г. – февраль 2021 г.	1450,0	1382,2	67,8	62,3	59,4	4,7
<b>I квартал</b> (в среднем за месяц)	<b>1457,0</b>	<b>1395,3</b>	<b>61,7</b>	<b>62,7</b>	<b>60,0</b>	<b>4,2</b>
Февраль-апрель	1461,2	1401,5	59,7	62,8	60,3	4,1
Март-май	1468,9	1412,7	56,2	63,2	60,7	3,8
<b>II квартал</b> (в среднем за месяц)	<b>1467,6</b>	<b>1414,2</b>	<b>53,4</b>	<b>63,1</b>	<b>60,8</b>	<b>3,6</b>
Май-июль	1468,4	1415,7	52,7	63,1	60,9	3,6
<b>Июнь-август</b>	<b>1465,0</b>	<b>1417,8</b>	<b>47,2</b>	<b>63,0</b>	<b>61,0</b>	<b>3,2</b>

<sup>1)</sup> В целях повышения представительности данных о рабочей силе показатели занятости и безработицы по субъектам Российской Федерации приводятся в среднем за последние три месяца.

По данным выборочного обследования рабочей силы уровень занятости населения в возрасте 15 лет и старше (доля занятого населения в общей численности населения соответствующего возраста) в июне-августе 2021 г. составила 61,0%.

В июле 2021 г. численность штатных работников (без учета совместителей) организаций, не относящихся к субъектам малого предпринимательства, средняя численность работников которых превышает 15 человек, составила 731,8 тыс. человек. На условиях совместительства для работы в этих организациях привлекалось 10,4 тыс. человек (в эквиваленте полной занятости), по договорам гражданско-правового характера – 12,8 тыс. человек. Число замещенных рабочих мест работниками списочного состава, совместителями и лицами, выполнявшими работы по договорам гражданско-правового характера, в организациях в июле 2021 г. составило 755,0 тысячи.

**Динамика числа замещенных рабочих мест в организациях**  
(по организациям, не относящимся к субъектам малого предпринимательства, средняя численность работников которых превышает 15 человек)

	Июль 2021 г., тысяч	В % к		Январь-июль 2021 г.		Справочно июль 2020 г. В % к	
		июлю 2020 г.	июню 2021 г.	тысяч	В % к январю- июлю 2020 г.	июлю 2019 г.	июню 2020 г.
<b>Всего замещенных рабочих мест</b>	<b>755,0</b>	<b>100,0</b>	<b>99,7</b>	<b>757,1</b>	<b>99,8</b>	<b>98,8</b>	<b>99,8</b>
в том числе:							
работниками списочного состава (без внешних совместителей)	731,8	99,8	99,8	733,9	99,7	98,8	99,8
внешними совместителями работниками, выполнявшими работы по договорам гражданско-правового характера	10,4	108,1	95,2	11,0	102,8	93,6	94,7
	12,8	100,7	97,5	12,2	104,9	99,8	106,5

В июле 2021 г. в общем количестве замещенных рабочих мест в организациях удельный вес рабочих мест лиц, выполнявших работы по гражданско-правовым договорам, составил 1,7%, внешних совместителей – 1,4%.

**Число замещенных рабочих мест в организациях  
по видам экономической деятельности в июле 2021 года**  
(по организациям, не относящимся к субъектам малого предпринимательства,  
средняя численность работников которых превышает 15 человек)

	Всего замещенных рабочих мест, тысяч	В том числе работниками			Число замещенных рабочих мест в % к июлю 2020 г.
		списоч- ного состава (без внешних совмести- телей)	внеш- ними совмес- тителями	выполняв- шими работы по договорам гражданско- правового характера	
<b>Всего</b>	<b>755,0</b>	<b>731,8</b>	<b>10,4</b>	<b>12,8</b>	<b>100,0</b>
из них:					
<b>сельское, лесное хозяйство, охота, рыболовство и рыбоводство</b>	<b>25,2</b>	<b>24,3</b>	<b>0,1</b>	<b>0,8</b>	<b>97,7</b>
в том числе:					
растениеводство и животноводство, охота и предоставление соответствующих услуг в этих областях	17,4	16,9	... <sup>1)</sup>	...	96,5
лесоводство и лесозаготовки	7,7	7,3	0,1	0,4	100,2
рыболовство и рыбоводство	0,1	0,1	...	...	101,4
<b>добыча полезных ископаемых</b>	<b>43,5</b>	<b>43,3</b>	<b>0,1</b>	<b>0,1</b>	<b>99,5</b>
в том числе:					
добыча угля	4,3	4,3	0,0	0,0	88,8
добыча нефти и природного газа	8,6	8,6	0,0	...	в 2,2 р.
добыча металлических руд	20,9	20,8	0,0	0,0	101,3
добыча прочих полезных ископаемых	1,3	1,3	0,0	...	101,4
предоставление услуг в области добычи полезных ископаемых	8,5	8,4	0,0	0,0	64,2
<b>обрабатывающие производства</b>	<b>99,3</b>	<b>98,3</b>	<b>0,3</b>	<b>0,7</b>	<b>101,6</b>
из них:					
производство пищевых продуктов	7,1	6,9	0,0	0,1	117,0
производство напитков	0,6	0,6	...	...	97,5
производство текстильных изделий	0,5	0,5	...	...	80,7
производство одежды	1,4	1,4	-	-	121,1
производство кожи и изделий из кожи	...	...	-	-	...
обработка древесины и производство изделий из дерева и пробки, кроме мебели, производство изделий из соломки и материалов для плетения	8,3	8,2	0,0	0,1	94,5

	Всего замещенных рабочих мест, тысяч	В том числе работниками			Число замещенных рабочих мест в % к июлю 2020 г.
		списоч- ного состава (без внешних совмести- телей)	внеш- ними совмес- тителями	выполняв- шими работы по договорам гражданско- правового характера	
деятельность полиграфическая и копирование носителей информации	...	...	-	...	...
производство кокса и нефтепродуктов	...	...	-	-	...
производство химических веществ и химических продуктов	3,3	3,2	0,0	0,0	98,8
производство лекарственных средств и материалов, применяемых в медицинских целях	...	...	...	-	...
производство резиновых и пластмассовых изделий	0,7	0,7	0,0	...	104,3
производство прочей неметаллической минеральной продукции	6,6	6,6	0,0	0,0	98,1
производство металлургическое	25,6	25,4	0,1	0,1	109,5
производство готовых металлических изделий, кроме машин и оборудования	3,1	3,0	0,0	0,0	107,0
производство компьютеров, электронных и оптических изделий	2,5	2,4	0,0	0,0	114,5
производство электрического оборудования	2,2	2,2	...	...	107,4
производство машин и оборудования, не включенных в другие группировки	2,2	2,1	0,0	0,1	92,3
производство автотранс- портных средств, прицепов и полуприцепов	1,7	1,7	...	...	96,3
производство прочих транспортных средств и оборудования	12,2	12,1	0,0	0,0	96,6
производство мебели	0,3	0,3	-	-	97,6
производство прочих готовых изделий	0,8	0,8	...	...	129,3
ремонт и монтаж машин и оборудования	17,0	16,9	0,0	0,1	91,9
<b>обеспечение электрической энергией, газом и паром; кондиционирование воздуха</b>	<b>35,5</b>	<b>34,9</b>	<b>0,1</b>	<b>0,5</b>	<b>100,0</b>

	Всего замещенных рабочих мест, тысяч	В том числе работниками			Число замещенных рабочих мест в % к июлю 2020 г.
		списоч- ного состава (без внешних совмести- телей)	внеш- ними совмес- тителями	выполняв- шими работы по договорам гражданско- правового характера	
<b>водоснабжение; водоот- ведение, организация сбора и утилизации отходов, деятельность по ликвидации загрязнений</b>	<b>10,0</b>	<b>9,8</b>	<b>0,1</b>	<b>0,1</b>	<b>92,2</b>
<b>строительство</b>	<b>22,3</b>	<b>21,9</b>	<b>0,1</b>	<b>0,3</b>	<b>95,4</b>
<b>торговля оптовая и розничная; ремонт автотранспортных средств и мотоциклов</b>	<b>39,4</b>	<b>37,9</b>	<b>0,3</b>	<b>1,2</b>	<b>103,6</b>
<b>транспортировка и хранение деятельность гостиниц и предприятий общественного питания</b>	<b>75,3</b>	<b>73,9</b>	<b>0,3</b>	<b>1,1</b>	<b>100,1</b>
<b>деятельность в области информации и связи</b>	<b>7,4</b>	<b>7,0</b>	<b>0,2</b>	<b>0,2</b>	<b>96,9</b>
<b>деятельность финансовая и страховая</b>	<b>12,1</b>	<b>11,4</b>	<b>0,1</b>	<b>0,5</b>	<b>92,4</b>
<b>деятельность по операциям с недвижимым имуществом</b>	<b>13,7</b>	<b>10,2</b>	<b>0,1</b>	<b>3,4</b>	<b>90,4</b>
<b>деятельность профессиональная, научная и техническая</b>	<b>8,1</b>	<b>7,6</b>	<b>0,2</b>	<b>0,3</b>	<b>91,8</b>
<b>из нее научные исследования и разработки</b>	<b>31,2</b>	<b>30,2</b>	<b>0,5</b>	<b>0,4</b>	<b>109,1</b>
<b>деятельность административная и сопутствующие дополнительные услуги</b>	<b>6,3</b>	<b>6,0</b>	<b>0,2</b>	<b>0,2</b>	<b>98,4</b>
<b>государственное управление и обеспечение военной безопасности; социальное обеспечение</b>	<b>19,7</b>	<b>18,9</b>	<b>0,4</b>	<b>0,4</b>	<b>123,3</b>
<b>образование</b>	<b>79,7</b>	<b>78,6</b>	<b>0,3</b>	<b>0,7</b>	<b>98,5</b>
<b>деятельность в области здравоохранения и социальных услуг</b>	<b>115,0</b>	<b>110,4</b>	<b>3,4</b>	<b>1,2</b>	<b>98,2</b>
<b>деятельность в области культуры, спорта, организации досуга и развлечений</b>	<b>93,7</b>	<b>91,0</b>	<b>2,5</b>	<b>0,2</b>	<b>99,6</b>
<b>предоставление прочих видов услуг</b>	<b>22,5</b>	<b>20,8</b>	<b>1,2</b>	<b>0,6</b>	<b>101,3</b>
	<b>1,3</b>	<b>1,2</b>	<b>0,1</b>	<b>0,0</b>	<b>99,3</b>

<sup>1)</sup> См. сноску<sup>1)</sup> на стр. 7.



## Безработица

По данным выборочного обследования рабочей силы в июне-августе 2021 г. среди населения в возрасте 15 лет и старше 47,2 тыс. человек классифицировались как безработные (в соответствии с методологией Международной организации труда). Уровень безработицы населения в возрасте 15 лет и старше составил 3,2%.

Численность не занятых трудовой деятельностью граждан, состоящих на учете в органах службы занятости населения, к концу августа 2021 г. составила 19,2 тыс. человек, из них 14,7 тыс. человек имели статус безработного, в том числе 11,3 тыс. человек получали пособие по безработице.

Уровень официально зарегистрированной безработицы в процентах от численности рабочей силы на конец августа 2021 г. составил 1,0%.

### Динамика численности не занятых трудовой деятельностью граждан, состоящих на учете в органах службы занятости населения (по данным агентства труда и занятости населения Красноярского края; на конец месяца)

	Численность не занятых трудовой деятельностью граждан, тыс. человек	Из них безработных		
		тыс. человек	в % к	
			соответствующему периоду предыдущего года	предыдущему периоду
<b>2020 г.</b>				
Январь	15,6	12,7	98,4	103,9
Февраль	15,9	13,3	95,1	104,5
Март	15,4	12,8	88,6	96,5
<b>I квартал</b> <b>(в среднем за месяц)</b>	<b>15,6</b>	<b>12,9</b>	<b>93,9</b>	<b>111,5</b>
Апрель	35,0	28,8	198,6	в 2,3 р.
Май	48,5	42,2	в 3,1 р.	146,5
Июнь	61,9	55,8	в 4,2 р.	132,2
<b>II квартал</b> <b>(в среднем за месяц)</b>	<b>48,5</b>	<b>42,3</b>	<b>в 3,1 р.</b>	<b>в 3,3 р.</b>
Июль	72,7	67,3	в 5,3 р.	120,6
Август	78,9	74,0	в 6,0 р.	110,0
Сентябрь	77,8	72,7	в 6,5 р.	98,2
<b>III квартал</b> <b>(в среднем за месяц)</b>	<b>76,5</b>	<b>71,4</b>	<b>в 5,9 р.</b>	<b>168,8</b>
Октябрь	73,3	68,6	в 6,3 р.	94,3
Ноябрь	65,7	60,2	в 5,2 р.	87,8
Декабрь	57,4	52,1	в 4,3 р.	86,6
<b>IV квартал</b> <b>(в среднем за месяц)</b>	<b>65,4</b>	<b>60,3</b>	<b>в 5,2 р.</b>	<b>84,5</b>
<b>Год (в среднем за месяц)</b>	<b>51,5</b>	<b>46,7</b>	<b>в 3,6 р.</b>	<b>x</b>
<b>2021 г.</b>				
Январь	54,5	47,9	в 3,8 р.	91,9
Февраль	48,2	41,6	в 3,1 р.	86,9
Март	27,7	20,8	162,6	50,0
<b>I квартал</b> <b>(в среднем за месяц)</b>	<b>43,5</b>	<b>36,8</b>	<b>в 2,8 р.</b>	<b>61,0</b>
Апрель	23,5	18,1	62,7	86,8
Май	21,5	16,7	39,5	92,1
Июнь	20,0	15,4	27,6	92,3

	Численность не занятых трудовой деятельностью граждан, тыс. человек	Из них безработных		
		тыс. человек	в % к	
			соответствующему периоду предыдущего года	предыдущему периоду
<b>II квартал</b> <b>(в среднем за месяц)</b>	<b>21,7</b>	<b>16,7</b>	<b>39,5</b>	<b>45,4</b>
Июль	19,8	15,1	22,5	98,4
Август	<b>19,2</b>	<b>14,7</b>	<b>19,8</b>	<b>96,9</b>

В течение августа 2021 г. признано безработными 3,0 тыс. человек (в 3,8 раза меньше, чем в августе 2020 г.). Численность трудоустроенных безработных в августе 2021 г. составила 2,0 тыс. человек (на 41,3% меньше, чем в августе 2020 г.).

### Движение численности безработных, зарегистрированных в органах службы занятости населения (тысяч человек)

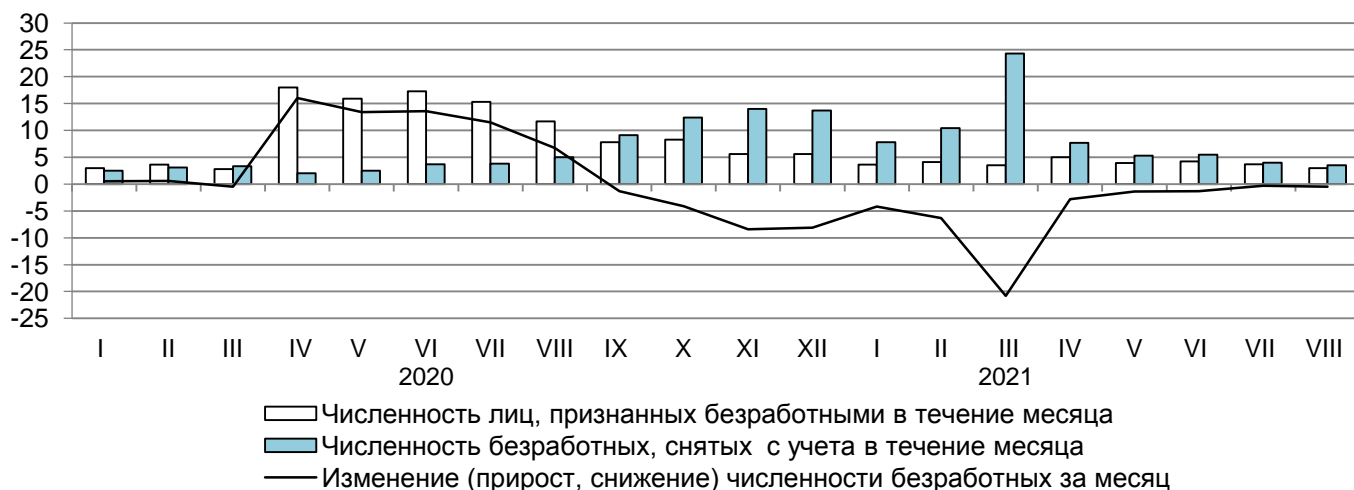

В конце августа 2021 г. **нагрузка не занятого трудовой деятельностью населения, зарегистрированного в органах службы занятости населения, на 100 заявленных вакансий составила 20,4 человека.**

### Динамика потребности работодателей в работниках, заявленной в органы службы занятости населения (на конец месяца)

	Потребность работодателей в работниках, заявленная в органы службы занятости населения, тыс. человек	Нагрузка не занятого трудовой деятельностью населения на 100 заявленных вакансий		
		человек	в % к соответствующему месяцу предыдущего года	в % к предыдущему месяцу
<b>2020 г.</b>				
Январь	56,9	27,4	87,6	108,3
Февраль	59,1	26,9	89,4	98,2
Март	59,7	25,8	88,2	95,8
Апрель	36,7	95,4	в 3,6 р.	в 3,7 р.

	Потребность работодателей в работниках, заявленная в органы службы занятости населения, тыс. человек	Нагрузка не занятого трудовой деятельностью населения на 100 заявленных вакансий		
		человек	в % к соответствующему месяцу предыдущего года	в % к предыдущему месяцу
Май	40,2	120,6	в 5,0 р.	126,4
Июнь	64,3	96,4	в 4,3 р.	79,9
Июль	70,9	102,6	в 4,6 р.	106,4
Август	79,0	99,9	в 4,7 р.	97,4
Сентябрь	79,6	97,8	в 5,2 р.	97,9
Октябрь	77,8	94,1	в 4,7 р.	96,2
Ноябрь	74,1	88,7	в 3,9 р.	94,2
Декабрь	72,8	78,8	в 3,1 р.	88,8
<b>2021 г.</b>				
Январь	74,6	73,0	в 2,7 р.	92,7
Февраль	77,4	62,3	в 2,3 р.	85,4
Март	75,0	37,0	143,5	59,4
Апрель	81,1	28,9	30,3	78,2
Май	86,8	24,8	20,6	85,7
Июнь	90,6	22,1	22,9	89,0
Июль	89,5	22,1	21,5	100,0
<b>Август</b>	<b>93,9</b>	<b>20,4</b>	<b>20,5</b>	<b>92,5</b>

### 3. ЗАБОЛЕВАЕМОСТЬ

Заболеваемость населения отдельными инфекционными заболеваниями  
(по данным Управления Роспотребнадзора по Красноярскому краю)

	Август 2021 г., случаев	В % к		Январь-август 2021 г. в % к январю-августу 2020 г.	Справочно		
		августу 2020 г.	июлю 2021 г.		август 2020 г. в % к		январь-август 2020 г. в % к январю-августу 2019 г.
					августу 2019 г.	июлю 2020 г.	
<b>Кишечные инфекции</b>							
Острые кишечные инфекции	386	102,7	120,2	116,1	42,6	116,4	62,7
из них бактериальная дизентерия (шигеллез)	5	100,0	в 5,0 р.	50,0	в 2,5 р.	в 5,0 р.	121,1
Сальмонеллезные инфекции	48	98,0	165,5	87,9	65,3	122,5	63,6
<b>Гепатиты</b>							
Острые гепатиты	-	-	-	29,6	66,7	в 2,4 р.	102,9
из них:							
гепатит А	-	-	-	9,4	72,7	в 8,0 р.	135,9
гепатит В	-	-	-	62,5	в 2,0 р.	в 2,0 р.	53,3
гепатит С	-	-	-	142,9	16,7	33,3	50,0
<b>Некоторые инфекции, управляемые средствами специфической профилактики</b>							
Коклюш	-	-	-	51,5	-	-	42,9

	Август 2021 г., случаев	В % к		Январь- август 2021 г. в % к январю- августу 2020 г.	Справочно		
		августу 2020 г.	июлю 2021 г.		август 2020 г. в % к		январь- август 2020 г. в % к январю- августу 2019 г.
					августу 2019 г.	июлю 2020 г.	
Паротит эпидемический	-	-	-	100,0	-	-	100,0
<b>Острые респираторно-вирусные инфекции</b>							
Острые инфекции верхних дыхательных путей, тыс.	41,6	161,5	64,7	131,9	175,2	113,3	111,4
Грипп	1	х	х	3,0	-	-	101,8
<b>Социально значимые болезни</b>							
Сифилис	14	35,9	66,7	106,9	в 2,1 р.	в 3,9 р.	65,5
Гонококковая инфекция	32	84,2	139,1	153,6	146,2	в 3,8 р.	100,7
Туберкулез (впервые выявленный)	70	95,9	95,9	99,2	62,9	105,8	77,5
Болезнь, вызванная вирусом иммунодефицита человека и бессимптомный инфекционный статус, вызванный вирусом иммунодефицита человека (ВИЧ)	206	115,7	106,7	106,9	63,1	103,5	78,3
Педикулез	18	128,6	в 2,3 р.	64,0	73,7	127,3	87,7

Среди заболевших инфекционными заболеваниями в январе-августе 2021 г. доля детей в возрасте 0-17 лет составляла: по острым кишечным инфекциям – 65,9%, острым инфекциям верхних дыхательных путей – 42,2%.

## V. ДЕМОГРАФИЯ

### Показатели естественного движения населения

	Январь-июль						Справочно на 1000 человек населения за 2020 г. в целом
	всего				на 1000 человек населения		
	2021 г.	2020 г.	прирост, сниже- ние (-)	2021 г. в % к 2020 г.	2021 г.	2020 г.	
Родившиеся, человек	16662	16690	-28	99,8	10,1	10,0	10,1
Умершие, человек	25298	21142	4156	119,7	15,3	12,7	14,3
в том числе дети в возрасте до 1 года	85	96	-11	88,5	5,0 <sup>1)</sup>	5,5 <sup>1)</sup>	5,2 <sup>1)</sup>
Естественный прирост, убыль (-), человек	-8636	-4452	х	х	-5,2	-2,7	-4,2
Браки, единиц	10852	8400	2452	129,2	6,6	5,0	5,7
Разводы, единиц	8709	6373	2336	136,7	5,3	3,8	4,4

<sup>1)</sup> На 1000 родившихся живыми.

### Число родившихся и умерших (тысяч человек)

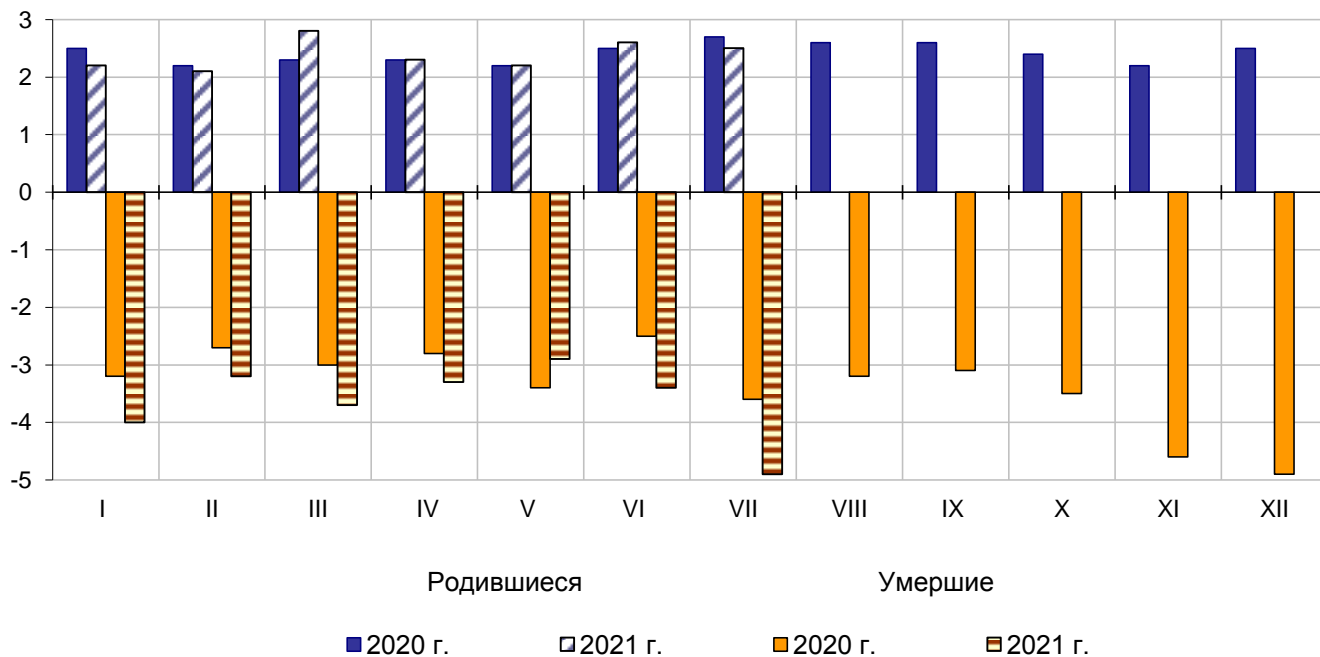

**Общие итоги миграции населения**  
(человек)

	Январь-июль 2021 г.			Справочно январь-июль 2020 г.		
	число при- бывших	число вы- бывших	мигра- ционный прирост, сниже- ние (-)	число при- бывших	число вы- бывших	мигра- ционный прирост, сниже- ние (-)
<b>Миграция</b>	<b>68572</b>	<b>66609</b>	<b>1963</b>	<b>57619</b>	<b>59309</b>	<b>-1690</b>
в том числе:						
<b>в пределах России</b>	57877	60779	-2902	49248	52021	-2773
в том числе:						
внутрикраевая	39840	39840	-	33193	33193	-
межрегиональная	18037	20939	-2902	16055	18828	-2773
<b>международная миграция</b>	<b>10695</b>	<b>5830</b>	<b>4865</b>	<b>8371</b>	<b>7288</b>	<b>1083</b>
в том числе:						
с государствами- участниками СНГ	10181	5474	4707	7755	6465	1290
со странами вне СНГ	514	356	158	616	823	-207
<b>Из общего итога – внешняя (для края) миграция</b>	<b>28732</b>	<b>26769</b>	<b>1963</b>	<b>24426</b>	<b>26116</b>	<b>-1690</b>

**Показатели межрегиональной миграции**  
(человек)

	Январь-июль 2021 г.			Справочно январь-июль 2020 г.		
	число при- бывших	число вы- бывших	мигра- ционный прирост, сниже- ние (-)	число при- бывших	число вы- бывших	мигра- ционный прирост, сниже- ние (-)
<b>Межрегиональная миграция</b>	<b>18037</b>	<b>20939</b>	<b>-2902</b>	<b>16055</b>	<b>18828</b>	<b>-2773</b>
в том числе						
по федеральным округам:						
Центральный	1878	3001	-1123	2067	2474	-407
Северо-Западный	1130	2045	-915	1231	1612	-381
Южный	1542	2935	-1393	1369	2126	-757
Северо-Кавказский	1036	796	240	805	785	20
Приволжский	1326	1570	-244	1278	1480	-202
Уральский	791	846	-55	686	802	-116
Сибирский <sup>1)</sup>	8744	8260	484	7326	7916	-590
Дальневосточный	1590	1486	104	1293	1633	-340

<sup>1)</sup> Сибирский федеральный округ – без учета Красноярского края.

**Показатели международной миграции  
(человек)**

	Январь-июль 2021 г.			Справочно январь-июль 2020 г.		
	число при- бывших	число вы- бывших	мигра- ционный прирост, сниже- ние (-)	число при- бывших	число вы- бывших	мигра- ционный прирост, сниже- ние (-)
<b>Международная миграция</b>	<b>10695</b>	<b>5830</b>	<b>4865</b>	<b>8371</b>	<b>7288</b>	<b>1083</b>
в том числе:						
<b>с государствами - участниками СНГ</b>	<b>10181</b>	<b>5474</b>	<b>4707</b>	<b>7755</b>	<b>6465</b>	<b>1290</b>
в том числе:						
Азербайджан	1006	586	420	1029	613	416
Армения	1134	485	649	627	654	-27
Беларусь	90	60	30	59	54	5
Казахстан	685	427	258	634	620	14
Киргизия	2683	1549	1134	1619	1733	-114
Молдова	57	25	32	54	28	26
Таджикистан	3589	1612	1977	2493	1957	536
Туркмения	7	5	2	7	9	-2
Узбекистан	410	287	123	436	341	95
Украина	520	438	82	797	456	341
<b>со странами вне СНГ</b>	<b>514</b>	<b>356</b>	<b>158</b>	<b>616</b>	<b>823</b>	<b>-207</b>
в том числе:						
Австралия	-	2	-2	-	4	-4
Болгария	6	13	-7	5	2	3
Вьетнам	23	10	13	18	8	10
Германия	36	64	-28	25	44	-19
Грузия	82	45	37	62	43	19
Израиль	1	3	-2	1	3	-2
Индия	4	4	-	6	3	3
Иран	1	2	-1	5	2	3
Италия	4	3	1	2	1	1
Китай	238	155	83	398	600	-202
Латвия	7	1	6	1	7	-6
Сербия	8	3	5	3	2	1
Сирия	6	-	6	4	1	3
США	5	6	-1	9	4	5
Турция	5	5	-	4	8	-4
Франция	2	-	2	1	-	1
Эстония	2	3	-1	1	1	-
Япония	2	2	-	5	6	-1
другие страны	82	35	47	66	84	-18

**Управление Федеральной службы государственной статистики  
по Красноярскому краю, Республике Хакасия и Республике Тыва**

# МЕТОДОЛОГИЧЕСКИЕ ПОЯСНЕНИЯ

## Оборот организаций

Начиная с итогов за январь 2019 г. статистическая информация, предоставляемая респондентами по ряду форм федерального статистического наблюдения (№№ П-1, П-5 (м), 1-ИП (мес), ПМ-пром), не содержит данных за соответствующий период предыдущего года. При расчетах динамики показателей в качестве информации по соответствующему периоду предыдущего года используются данные, сформированные на основе отчетности респондентов, предоставленной в предыдущем году с учетом уточнений.

В **оборот организаций** включается стоимость отгруженных товаров собственного производства, выполненных собственными силами работ и услуг, а также выручка от продажи приобретенных на стороне товаров (без налога на добавленную стоимость, акцизов и других аналогичных обязательных платежей).

Данные по обороту организаций приведены без вида экономической деятельности «Финансовая деятельность»; представляют совокупность организаций с соответствующим основным видом деятельности и отражают коммерческую деятельность организаций.

Объем отгруженных товаров собственного производства представляет собой стоимость тех товаров, которые произведены данным юридическим лицом и фактически в отчетном периоде отгружены или отпущены в порядке продажи, а также прямого обмена на сторону (другим юридическим и физическим лицам), независимо от того, поступили деньги на счет продавца или нет.

**Оборот организаций розничной торговли** включает выручку от продажи товаров, приобретенных в целях перепродажи (за минусом НДС, налога с продаж и аналогичных обязательных платежей), стоимость отгруженных (переданных) товаров собственного производства, выручку от других видов деятельности (доход от сдачи в аренду зданий, складских и торговых площадей, транспортных средств и оборудования и т.п.). Не включаются в оборот доходы от продажи собственных основных средств, нематериальных активов, валютных ценностей, ценных бумаг.

**Оборот организаций оптовой торговли** включает выручку от продажи товаров, приобретенных в целях перепродажи (за минусом НДС, налога с продаж и аналогичных обязательных платежей), выручку от реализации посреднических услуг (сумму вознаграждений комиссионеров (поверенных, агентов) за минусом НДС), стоимость отгруженных (переданных) товаров собственного производства, выручку от других видов деятельности (доход от сдачи в аренду зданий, складских и торговых площадей, транспортных средств и оборудования и т.п.). Не включаются в оборот доходы от продажи собственных основных средств, нематериальных активов, валютных ценностей, ценных бумаг.

## Промышленное производство

**Индекс производства** – относительный показатель, характеризующий изменение масштабов производства в сравниваемых периодах. Различают индивидуальные и сводные индексы производства. Индивидуальные индексы отражают изменение выпуска одного продукта и исчисляются как отношение объемов производства данного вида продукта в натурально-вещественном выражении в сравниваемых периодах. Сводный индекс производства характеризует совокупные изменения всех видов продукции и отражает изменение создаваемой в процессе производства стоимости в результате изменения только физического объема производимой продукции. Для исчисления сводного индекса производства индивидуальные индексы по конкретным видам продукции поэтапно агрегируются в индексы по видам деятельности, подгруппам, группам, подклассам, классам, подразделам и разделам ОКВЭД2. Индекс промышленного производства исчисляется по видам экономической деятельности «Добыча полезных ископаемых», «Обрабатывающие производства», «Обеспечение электрической энергией, газом и паром; кондиционирование воздуха», «Водоснабжение; водоотведение, организация сбора и утилизации отходов, деятельность по ликвидации загрязнений» на основе данных о динамике производства важнейших товаров-представителей



в натуральном или стоимостном выражении). В качестве весов используется структура валовой добавленной стоимости по видам экономической деятельности 2018 базисного года.

**Объем отгруженных товаров** представляет собой стоимость товаров, которые произведены данным юридическим лицом и фактически отгружены (переданы) в отчетном периоде на сторону (другим юридическим и физическим лицам), включая товары, сданные по акту заказчику на месте, независимо от того, поступили деньги на счет продавца или нет.

Объем работ и услуг, выполненных собственными силами, представляет стоимость работ и услуг оказанных (выполненных) организацией другим юридическим и физическим лицам.

Данные приводятся в фактических отпускных ценах без налога на добавленную стоимость, акцизов и аналогичных обязательных платежей.

Группировки по видам экономической деятельности представляют совокупность соответствующих фактических видов деятельности, осуществляемых организациями, независимо от их основного вида деятельности.

## **Сельское хозяйство**

**Объем производства продукции сельского хозяйства** (публикуется в докладах № 1, 4, 7, 10) всеми сельхозпроизводителями (сельхозорганизации, крестьянские (фермерские) хозяйства, индивидуальные предприниматели, хозяйства населения) формируется как объем производства готовой продукции растениеводства и животноводства и изменение стоимости незавершенного производства продукции растениеводства и животноводства по видам деятельности «Растениеводство», «Животноводство».

**Индекс производства продукции сельского хозяйства** (публикуется в докладах № 1, 4, 7, 10) – относительный показатель, характеризующий изменение объема производства сельскохозяйственной продукции в сравниваемых периодах.

Индекс производства продукции сельского хозяйства – агрегированный индекс производства продукции растениеводства и животноводства. Для исчисления индекса производства продукции сельского хозяйства к соответствующему периоду предыдущего года используется показатель ее объема в сопоставимых ценах предыдущего года.

Данные о поголовье сельскохозяйственных животных, производстве и реализации основных сельскохозяйственных продуктов по всем сельхозпроизводителям определяются: по сельскохозяйственным организациям – на основании сведений форм федерального статистического наблюдения (по субъектам малого предпринимательства – с применением выборочного метода наблюдения); по хозяйствам населения, крестьянским (фермерским) хозяйствам и индивидуальным предпринимателям - по материалам выборочных обследований.

**Производство скота и птицы на убой** (в живом весе) включает проданные сельхозпроизводителями скот и птицу для забоя на мясо, а также забитые в сельскохозяйственных организациях, крестьянских (фермерских) хозяйствах, у индивидуальных предпринимателей, в хозяйствах населения.

**Производство молока** характеризуется фактически надоенным сырым коровьим, козьим, овечьим, кобыльим и буйволиным молоком. Молоко, высосанное молодняком при подсосном его содержании, в продукцию не включается.

**Производство яиц** включает их сбор от всех видов сельскохозяйственной птицы, в том числе и яйца, пошедшие на воспроизводство птицы (инкубация и др.).

Информация об **обеспеченности скота кормами** публикуется в докладах № 1-4, 9-12.

## **Строительство**

**Объем работ, выполненных собственными силами по виду экономической деятельности «Строительство»** – это строительные работы, выполненные организациями собственными силами на основании договоров и (или) контрактов, заключаемых с заказчиками, а также работы, выполненные хозяйственным способом организациями и населением. В стоимость таких работ включаются работы по строительству новых объектов, капитальному и текущему ремонту, реконструкции, модернизации жилых и нежилых зданий и инженерных

сооружений, монтажу железобетонных, металлических, деревянных и других строительных конструкций.

К строительно-монтажным работам, выполненным хозяйственным способом, относятся работы, осуществляемые для своих нужд собственными силами организаций, включая работы, для выполнения которых организация выделяет на стройку рабочих основной деятельности с выплатой им заработной платы по нарядам строительства, а также работы, выполненные для собственных нужд населением.

Данные приводятся с учетом объемов работ, выполненных субъектами малого предпринимательства и объемов работ, не наблюдаемых прямыми статистическими методами.

**Индекс физического объема работ, выполненных по виду деятельности «Строительство»**, рассчитан в сопоставимых ценах. В качестве сопоставимых цен приняты среднегодовые цены предыдущего года.

Результаты **обследований деловой активности строительных организаций** (за исключением микропредприятий), публикуются в докладах № 2, 5, 8, 11. Данные обобщаются в виде простых и композитных индикаторов деловой активности организаций. В качестве простых индикаторов используются балансы оценок показателей (в процентных пунктах), определяемые как разность долей респондентов, отметивших «увеличение» и «уменьшение» показателя по сравнению с предыдущим периодом. Композитным индикатором деловой активности является индекс предпринимательской уверенности, характеризующий обобщенное состояние предпринимательского климата в сфере строительства. Он рассчитывается как среднее арифметическое значение «балансов» оценок уровня портфеля заказов и ожидаемых изменений численности занятых. «Баланс» представляет собой разницу между процентом положительных и процентом отрицательных ответов.

**В объем жилищного строительства** включена общая площадь жилых помещений в жилых и нежилых зданиях, построенных организациями-застройщиками, а также общая площадь жилых помещений в жилых домах, построенных населением за свой счет и с помощью кредита, с учетом домов, возведенных на земельных участках, предназначенных для ведения садоводства, и оформленных в органах исполнительной власти муниципальных образований в соответствии со ст. 55 Градостроительного кодекса РФ.

**Общая площадь жилых помещений** во введенных в эксплуатацию жилых и нежилых зданиях, жилых домах определяется как сумма площадей всех частей жилых помещений, включая площадь помещений вспомогательного использования, предназначенных для удовлетворения гражданами бытовых и иных нужд, связанных с их проживанием в жилом помещении, площадей лоджий, балконов, веранд, террас, подсчитываемых с соответствующими понижающими коэффициентами, а также жилых и подсобных помещений в построенных населением индивидуальных жилых домах. К помещениям вспомогательного использования относятся кухни, передние, холлы, внутриквартирные коридоры, ванные или душевые, туалеты, кладовые или хозяйственные встроенные шкафы. В домах-интернатах для престарелых и инвалидов, ветеранов, специальных домах для одиноких престарелых, детских домах к подсобным помещениям относятся столовые, буфеты, клубы, читальни, спортивные залы, приемные пункты бытового обслуживания и медицинского обслуживания.

В общую площадь введенных жилых помещений не входит площадь вестибюлей, тамбуров, лестничных клеток, лифтовых холлов, а также площадь в жилых домах, предназначенная для встроено-пристроенных помещений.

**Средняя фактическая стоимость строительства 1 квадратного метра общей площади жилых помещений** во введенных в эксплуатацию жилых зданиях определяется как сумма фактически произведенных застройщиками капитальных затрат, приходящихся на 1 квадратный метр общей площади законченного строительством за отчетный период жилых помещений (без пристроек, надстроек и встроенных помещений и без жилых помещений в построенных индивидуальными застройщиками жилых домах), независимо от даты начала строительства и степени комфортности, этажности, включая дома, строительство которых осуществлялось с нарушением нормативных сроков (публикуется в докладах № 4, 6, 9, 12).

## Автомобильный транспорт

**Перевезено грузов** (публикуется в докладах № 2, 5, 8, 11) – количество грузов в тоннах, перевезенных транспортом организаций всех видов экономической деятельности.

**Грузооборот транспорта** (публикуется в докладах № 2, 5, 8, 11) – объем работы транспорта организаций всех видов экономической деятельности по перевозкам грузов. Единицей измерения является тонно-километр, т.е. перемещение 1 тонны груза на 1 километр. Исчисляется суммированием произведений массы перевезенных грузов каждой перевозки в тоннах на расстояние перевозки в километрах.

**Перевезено пассажиров** – число пассажиров, перевезенных автобусами по маршрутам регулярных перевозок (включая пассажиров, пользующихся правом бесплатного проезда).

**Пассажиरोоборот транспорта** – объем работы автобусов по перевозке пассажиров по маршрутам регулярных перевозок (включая пассажиров, пользующихся правом бесплатного проезда). Единицей измерения является пассажиро-километр, т.е. перемещение пассажира на 1 километр. Исчисляется суммированием произведений количества пассажиров каждой перевозки на расстояние перевозки в километрах.

Данные о числе перевезенных пассажиров и пассажирообороте приводятся без учета работы заказных автобусов (единичные перевозки по маршруту, определяемому заказчиком, юридическим или физическим лицом: перевозки туристско-экскурсионными автобусами, специальные автобусные перевозки (школьные, вахтовые, доставка работников на коммерческой основе на производственные объекты, удаленные от общих линий городского пассажирского транспорта, в отдаленных районах сельской местности и т.п.).

**Дорожно-транспортное происшествие** – событие, возникшее в процессе движения по дороге транспортного средства и с его участием, при котором погибли или ранены люди.

**Раненый** – лицо, получившее в месте дорожно-транспортного происшествия телесные повреждения, обусловившие его госпитализацию на срок не менее одних суток, либо необходимость амбулаторного лечения.

**Погибший** – лицо, погибшее на месте дорожно-транспортного происшествия либо умершее от его последствий в течение 30 последующих суток.

## Связь

(публикуется в докладах № 3, 7, 9, 12)

**Объем услуг связи** – стоимость оказанных операторами связи услуг почтовой связи, электросвязи, услуг присоединения и пропуска трафика, услуг по обеспечению регулирования использования радиочастотного спектра радиоэлектронных средств.

## Розничная торговля

**Оборот розничной торговли** – выручка от продажи товаров населению для личного потребления или использования в домашнем хозяйстве за наличный расчет или оплаченных по кредитным карточкам, расчетным чекам банков, по перечислениям со счетов вкладчиков, по поручению физического лица без открытия счета, посредством платежных карт (электронных денег).

Стоимость товаров, проданных (отпущенных) отдельным категориям населения со скидкой, или полностью оплаченных органами социальной защиты, включается в оборот розничной торговли в полном объеме. В оборот розничной торговли не включается стоимость товаров, проданных (отпущенных) из розничной торговой сети юридическим лицам (в том числе организациям социальной сферы, спецпотребителям и т.п.) и индивидуальным предпринимателям, и оборот общественного питания.

Оборот розничной торговли включает данные как по организациям, для которых эта деятельность является основной, так и по организациям других видов деятельности, осуществляющим продажу товаров населению через собственные торговые заведения, или с оплатой через свою кассу. Оборот розничной торговли также включает стоимость товаров,

проданных населению индивидуальными предпринимателями и физическими лицами на розничных рынках и ярмарках.

Оборот розничной торговли формируется по данным сплошного федерального статистического наблюдения за организациями, не относящимися к субъектам малого предпринимательства, которое проводится с месячной периодичностью, ежеквартальных выборочных обследований малых предприятий розничной торговли (за исключением микропредприятий) и розничных рынков, а также ежегодных выборочных обследований индивидуальных предпринимателей и микропредприятий с распространением полученных данных на генеральную совокупность объектов наблюдения.

Оборот розничной торговли приводится в фактических продажных ценах, включающих торговую наценку, налог на добавленную стоимость и аналогичные обязательные платежи.

Под **торговой сетью** (публикуется в докладах № 1, 4, 7, 10), в соответствии с п. 8 ст. 2 Федерального закона от 28 декабря 2009 г. № 381-ФЗ «Об основах государственного регулирования торговой деятельности в Российской Федерации», понимается совокупность двух и более торговых объектов, которые принадлежат на законном основании хозяйствующему субъекту или нескольким хозяйствующим субъектам, входящим в одну группу лиц в соответствии с Федеральным законом «О защите конкуренции», или совокупность двух и более торговых объектов, которые используются под единым коммерческим обозначением или иным средством индивидуализации. Информация по розничным торговым сетям формируется на основе их перечня, составленного органами государственной власти субъектов Российской Федерации.

Информация **о результатах конъюнктурных обследований организаций розничной торговли** (публикуется в докладах № 2, 5, 8, 11). Результаты обследований обобщаются в виде простых и композитных индикаторов деловой активности организаций. В качестве простых индикаторов используются балансы оценок показателей (в процентных пунктах), определяемые как разность долей респондентов, отметивших «увеличение» и «уменьшение» показателя по сравнению с предыдущим периодом. Композитным индикатором деловой активности является индекс предпринимательской уверенности, характеризующий обобщенное состояние предпринимательского климата в розничной торговле. Он рассчитывается как среднее арифметическое значение балансов оценок (в процентах) фактического экономического состояния организации, уровня складских запасов (берется с обратным знаком) и ожидаемого экономического состояния.

**Информация о продаже алкогольной продукции населению** (публикуется в докладах № 1, 4, 7, 10) приводится по данным Росалкогольрегулирования на основе данных деклараций об объеме производства, оборота и использования этилового спирта, алкогольной и спиртосодержащей продукции. Сведения о продаже алкогольной продукции населению (в том числе в объектах общественного питания) не учитывают данные о продукции, проданной (отпущенной) юридическим лицам и индивидуальным предпринимателям. Сведения о продаже алкогольной продукции приводятся в натуральном выражении в декалитрах (один декалитр равен 10 литрам). В товарную группу «Водка и ликероводочные изделия» включаются следующие позиции: водка, ликероводочные изделия с содержанием спирта до 25%, ликероводочные изделия с содержанием спирта свыше 25%. В товарную группу «Винодельческая продукция (без шампанских и игристых вин)» включаются следующие позиции: вино, вино фруктовое (плодовое), вино ликерное, напитки винные.

Информация **о розничных рынках и ярмарках** публикуется в докладах № 1, 4, 7, 10.

**Оборот общественного питания** – выручка от продажи собственной кулинарной продукции и покупных товаров без кулинарной обработки населению для потребления, главным образом, на месте, а также организациям и индивидуальным предпринимателям для организации питания различных контингентов населения.

В оборот общественного питания включается стоимость кулинарной продукции и покупных товаров, отпущенных: работникам организаций с последующим удержанием из заработной платы; на дом по заказам населения; на рабочие места по заказам организаций и индивидуальных предпринимателей; транспортным организациям в пути следования сухопутного, воздушного, водного транспорта; для обслуживания приемов, банкетов и т.п.;

организациями общественного питания организациям социальной сферы (школам, больницам, санаториям, домам престарелых и т.п.) в объеме фактической стоимости питания; по абонеентам, талонам и т.п. в объеме фактической стоимости питания; стоимость питания в учебных учреждениях, в том числе предоставляемого для отдельных категорий учащихся на льготной основе за счет средств бюджета, включается в объеме фактической стоимости питания.

Оборот общественного питания включает данные как по организациям, для которых эта деятельность является основной, так и по организациям других видов деятельности, осуществляющим продажу кулинарной продукции и покупных товаров для потребления, главным образом, на месте через собственные заведения общественного питания.

Оборот общественного питания формируется по данным сплошного федерального статистического наблюдения за организациями, не относящимися к субъектам малого предпринимательства, которое проводится с месячной периодичностью, ежеквартального выборочного обследования малых предприятий (за исключением микропредприятий), а также ежегодных выборочных обследований индивидуальных предпринимателей и микропредприятий с распространением полученных данных на генеральную совокупность объектов наблюдения.

Оборот общественного питания приводится в фактических продажных ценах, включающих наценку общественного питания, налог на добавленную стоимость и аналогичные обязательные платежи.

Динамику оборота розничной торговли и общественного питания характеризует **индекс физического объема**, который определяется путем сопоставления величины оборота в сравниваемых периодах в сопоставимых ценах.

В соответствии с требованиями системы национальных счетов оборот розничной торговли и оборот общественного питания организаций досчитываются на объемы деятельности, не наблюдаемой прямыми статистическими методами.

### **Рынок платных услуг населению**

**Объем платных услуг населению** представляет собой денежный эквивалент объема услуг, оказанных резидентами российской экономики (юридическими лицами и физическими лицами, осуществляющими предпринимательскую деятельность без образования юридического лица (индивидуальными предпринимателями) гражданам Российской Федерации, а также гражданам других государств (нерезидентам), потребляющим те или иные услуги на территории Российской Федерации. Этот показатель формируется в соответствии с методологией формирования официальной статистической информации об объеме платных услуг населению в разрезе видов услуг, утвержденной приказом Росстата от 29 сентября 2017 г. № 643 на основании данных форм федерального статистического наблюдения и оценки ненаблюдаемой деятельности на рынке услуг.

Данные об объеме платных услуг населению в распределении по видам приведены в соответствии с Общероссийским классификатором продукции по видам экономической деятельности. Динамику объема платных услуг характеризует индекс физического объема, исчисленный путем сопоставления его величины за отчетный и базисный периоды в сопоставимых ценах.

### **Оптовая торговля**

**Оборот оптовой торговли** – выручка от реализации товаров, приобретенных ранее на стороне в целях перепродажи юридическим лицам и индивидуальным предпринимателям для профессионального использования (переработки или дальнейшей продажи).

Оборот оптовой торговли приводится в фактических продажных ценах, включающих торговую наценку, налог на добавленную стоимость, акциз, экспортную пошлину, таможенные сборы и аналогичные обязательные платежи. Сумма вознаграждения комиссионеров (поверенных, агентов) отражается по фактической стоимости, включая НДС.

Оборот оптовой торговли включает данные по организациям с основным видом экономической деятельности «Торговля оптовая, кроме оптовой торговли автотранспортными средствами и мотоциклами» и по организациям других видов деятельности, осуществляющих

оптовую торговлю.

Оборот оптовой торговли формируется по данным сплошного федерального статистического наблюдения за организациями (предприятиями), не относящимися к субъектам малого предпринимательства, выборочного обследования малых предприятий оптовой торговли (кроме микропредприятий), которые проводятся с месячной периодичностью, а также ежегодных выборочных обследований микропредприятий и индивидуальных предпринимателей с распространением полученных по выборочным обследованиям данных на генеральную совокупность объектов наблюдения.

Кроме того, в соответствии с требованиями системы национальных счетов, оборот оптовой торговли досчитывается на объемы деятельности, не наблюдаемой прямыми статистическими методами.

Динамика оборота оптовой торговли определяется путем сопоставления величины оборота в сравниваемых периодах в сопоставимых ценах.

Объемы оборота оптовой торговли ежеквартально уточняются по результатам выборочного обследования малых предприятий (кроме микропредприятий). Ежегодно (в марте текущего года) по данным годовых форм федерального статистического наблюдения уточняются объемы оборота оптовой торговли за все периоды предыдущего года, его динамика и годовая структура. При уточнении динамики оборота оптовой торговли используется индекс-дефлятор, откорректированный с учетом обновленной годовой структуры оборота оптовой торговли.

Информация о запасах топлива публикуется в докладах № 1, 2, 6-12.

**Индекс предпринимательской уверенности в оптовой торговле** (публикуется в докладах № 3, 6, 9, 12) рассчитывается как среднее арифметическое «балансов» оценок изменения экономического положения в текущем квартале и ожидаемых изменений в следующем квартале, а также фактического уровня складских запасов (последний – с обратным знаком).

## **Внешняя торговля**

**Внешнеторговый оборот** (публикуется в докладе № 3, 6, 9, 12) – сумма экспорта и импорта.

Экспорт – вывоз товаров с территории Российской Федерации без обязательства об обратном ввозе. Экспорт включает вывоз из страны товаров отечественного производства, а также реэкспорт товаров. К товарам отечественного производства относятся также товары иностранного происхождения, ввезенные в страну и подвергшиеся существенной переработке, изменяющей основные качественные или технические характеристики товаров. К реэкспортным товарам относятся товары, ранее ввезенные на территорию Российской Федерации, а затем вывезенные с этой территории без уплаты или с возвратом уплаченных сумм ввозных таможенных пошлин, налогов и без применения к товарам запретов и ограничений экономического характера.

Импорт – ввоз товаров на территорию Российской Федерации без обязательств об обратном вывозе. В импорт включаются ввезенные товары, предназначенные для потребления в экономике страны и товары, ввозимые на территорию государства в соответствии с режимом реимпорта. К реимпортным товарам относятся товары, ранее вывезенные с территории Российской Федерации, а затем ввезенные на эту территорию без уплаты таможенных пошлин, налогов и без применения к товарам запретов и ограничений экономического характера.

Сальдо торгового баланса – разница между экспортом и импортом. Положительное сальдо – экспорт превышает импорт, отрицательное сальдо (ставится знак «минус») – импорт превышает экспорт.

## **Характеристика хозяйствующих субъектов** (публикуется в докладах № 1, 4, 6, 9)

Статистический учет организаций и индивидуальных предпринимателей осуществляется органами государственной статистики с 1992 г. на основе сведений об их государственной регистрации. В соответствии с постановлением Правительства Российской Федерации от 17 мая 2002 г. № 319 государственную регистрацию юридических лиц и индивидуальных

предпринимателей осуществляют территориальные органы ФНС России.

Группировка хозяйствующих субъектов осуществляется по коду вида деятельности Общероссийского классификатора видов экономической деятельности (ОКВЭД2), заявленному организациями и индивидуальными предпринимателями при государственной регистрации в качестве основного вида деятельности.

Информация по индивидуальным предпринимателям включает данные о количестве глав крестьянских (фермерских) хозяйств, без учета адвокатов, учредивших адвокатский кабинет, и нотариусов, занимающихся частной практикой.

## **Демография организаций**

**Коэффициент рождаемости организаций** – отношение количества зарегистрированных за отчетный период организаций к среднему количеству организаций, учтенных в Статрегистре Росстата, выраженное в промилле.

**Коэффициент официальной ликвидации организаций** – отношение количества официально ликвидированных за отчетный период организаций к среднему количеству организаций, учтенных в Статрегистре Росстата, выраженное в промилле.

## **Малые предприятия**

(публикуется в докладах № 2, 5, 7, 10)

Условия отнесения к малым предприятиям определены статьей 4 Федерального закона от 24 июля 2007 г. № 209-ФЗ «О развитии малого и среднего предпринимательства в Российской Федерации».

В разделе приводятся данные по малым предприятиям - юридическим лицам с численностью работников до 100 человек включительно и с предельным значением дохода, полученного от осуществления предпринимательской деятельности за предшествующий календарный год, до 800 млн рублей.

Порядок осуществления выборочных обследований малых предприятий установлен постановлением Правительства Российской Федерации от 16 февраля 2008 г. № 79 «О порядке проведения выборочных статистических наблюдений за деятельностью субъектов малого и среднего предпринимательства».

Данные сформированы по виду экономической деятельности (ОКВЭД2) регистрации предприятия, учтенному в едином реестре субъектов малого и среднего предпринимательства.

## **Инвестиции**

(публикуется в докладах № 1, 4, 7, 10)

**Инвестиции в нефинансовые активы** включают в себя инвестиции в основной капитал и инвестиции в произведенные нефинансовые активы. К инвестициям в произведенные нефинансовые активы относятся затраты на приобретение юридическими лицами в собственность земельных участков, объектов природопользования, контрактов, договоров аренды, лицензий (включая права пользования природными объектами), деловой репутации («гудвилла») и деловых связей (маркетинговых активов).

**Инвестиции в основной капитал** – совокупность затрат, направленных на строительство, реконструкцию (включая расширение и модернизацию) объектов, которые приводят к увеличению первоначальной стоимости объектов, приобретение машин, оборудования, транспортных средств, производственного и хозяйственного инвентаря, на формирование рабочего, продуктивного и племенного стада, насаждение и выращивание многолетних культур, инвестиции в объекты интеллектуальной собственности: программное обеспечение и базы данных для ЭВМ, оригиналы произведений развлекательного жанра, литературы и искусства, научные исследования и разработки, создание и приобретение изобретений, полезных моделей и промышленных образцов, разведка недр и оценка запасов полезных ископаемых, включая произведенные нематериальные поисковые затраты.

К инвестициям в основной капитал относятся затраты на создание новых и приобретение (в том числе поступивших по импорту) основных средств, осуществляемые за счет всех источников финансирования, включая средства бюджетов на возвратной и безвозвратной основе, кредиты, техническую и гуманитарную помощь, договор мены, а также затраты, осуществленные за счет денежных средств граждан и юридических лиц, привлеченных организациями – застройщиками для долевого строительства на основе договоров, оформленных в соответствии с Федеральным законом от 30 декабря 2004 г. № 214-ФЗ «Об участии в долевом строительстве многоквартирных домов и иных объектов недвижимости и о внесении изменений в некоторые законодательные акты Российской Федерации».

Инвестиции в основной капитал приведены без затрат на приобретение основных средств, бывших в употреблении у других организаций, и объектов незавершенного строительства, без налога на добавленную стоимость.

Объем инвестиций в основной капитал по полному кругу складывается из затрат, направленных на воспроизводство основных средств организациями, не относящимися к субъектам малого предпринимательства, субъектами малого предпринимательства (включая микропредприятия) и объема инвестиций, не наблюдаемых прямыми статистическими методами.

**Индексы физического объема инвестиций в основной капитал** рассчитаны в сопоставимых ценах. В качестве сопоставимых приняты среднегодовые цены предыдущего года.

## Цены

**Индекс потребительских цен и тарифов на товары и услуги (ИПЦ)** характеризует изменение во времени общего уровня цен и тарифов на товары и услуги, приобретаемые населением для непроизводственного потребления. ИПЦ измеряет отношение стоимости фиксированного набора товаров и услуг в ценах текущего периода к его стоимости в ценах предыдущего (базисного) периода.

В набор товаров и услуг, разработанный для наблюдения за ценами, включены товары и услуги массового потребительского спроса. Отбор позиций произведен с учетом их значимости для потребления населения, представительности с точки зрения отражения динамики цен на однородные товары, устойчивого наличия их в продаже.

**Стоимость фиксированного набора потребительских товаров и услуг** для межрегиональных сопоставлений покупательной способности населения исчисляется на основе единых объемов потребления, а также средних цен по России и ее субъектам. В состав набора включены 83 наименования товаров и услуг, в том числе 30 видов продовольственных товаров, 41 вид непродовольственных товаров и 12 видов услуг.

**Стоимость условного (минимального) набора продуктов питания** отражает межрегиональную дифференциацию уровней потребительских цен на продукты питания, входящие в него. При ее расчете используются единые, установленные в целом по Российской Федерации, условные объемы потребления продуктов питания и средние потребительские цены на них по субъектам Российской Федерации и Российской Федерации в целом.

**Индексы цен на первичном и вторичном рынках жилья** (публикуется в докладах № 4, 6, 9, 12) рассчитываются на основе зарегистрированных цен соответственно на вновь построенные квартиры и на квартиры функционирующего жилого фонда, находящиеся в собственности, если они являются объектами совершения рыночных сделок.

Наблюдение ведется по выборочному кругу организаций, осуществляющих операции с недвижимостью. При регистрации цен на квартиры учитываются их количественные и качественные характеристики. В качестве весов используются данные о количестве проданной общей площади квартир отдельно на первичном и вторичном рынках жилья, накопленном за предыдущий год.

**Индекс цен производителей промышленных товаров** рассчитывается на основании регистрации цен на товары-представители в базовых организациях. Цены производителей представляют собой фактически сложившиеся на момент регистрации цены указанных организаций на произведенные и отгруженные товары (оказанные услуги), предназначенные для



реализации на внутреннем рынке (без косвенных товарных налогов - налога на добавленную стоимость, акциза и т.п.).

Рассчитанные по товарам (услугам)-представителям индексы цен производителей последовательно агрегируются в индексы цен соответствующих видов, групп, классов, разделов экономической деятельности. В качестве весов используются данные об объеме отгрузки в стоимостном выражении за базисный период.

Индекс цен производителей промышленных товаров - сводный показатель, агрегированный по видам деятельности «Добыча полезных ископаемых», «Обрабатывающие производства», «Обеспечение электрической энергией, газом и паром; кондиционирование воздуха», «Водоснабжение; водоотведение, организация сбора и утилизации отходов, деятельность по ликвидации загрязнений».

Информация по **индексу цен производителей сельскохозяйственной продукции** исчисляется на основании регистрации в отобранных для наблюдения сельскохозяйственных организациях цен на основные виды товаров-представителей, реализуемых заготовительным, перерабатывающим организациям, на рынке, через собственную торговую сеть, населению непосредственно с транспортных средств, на ярмарках, биржах, аукционах, организациям, коммерческим структурам и т.п. Цены производителей сельскохозяйственной продукции приводятся с учетом надбавок и скидок за качество реализованной продукции без расходов на транспортировку, экспедирование, погрузку и разгрузку продукции, а также без налога на добавленную стоимость.

**Сводный индекс цен на продукцию (затраты, услуги) инвестиционного назначения** рассчитывается как агрегированный показатель из индексов цен производителей на строительную продукцию, приобретения машин и оборудования инвестиционного назначения и на прочую продукцию (затраты, услуги) инвестиционного назначения, взвешенных по доле этих элементов в общем объеме инвестиций в основной капитал.

**Индекс цен производителей на строительную продукцию** формируется из индексов цен на строительно-монтажные работы и на прочие затраты, включенные в сводный сметный расчет строительства, взвешенных по доле этих элементов в общем объеме инвестиций в жилища, здания и сооружения. Расчет индекса цен на строительно-монтажные работы проводится на основе данных формы отчетности о ценах на материалы, детали и конструкции, приобретенные базовыми подрядными организациями, а также на базе технологических моделей, разработанных по видам экономической деятельности с учетом территориальных особенностей строительства.

**Индекс цен приобретения машин и оборудования инвестиционного назначения** исчисляется на основе данных об изменении цен производителей этого оборудования, транспортных расходов, ставки налога на добавленную стоимость и других расходов.

**Индекс цен на прочую продукцию (затраты, услуги) инвестиционного назначения** определяется из индексов цен на основные составляющие этих работ (проектно-изыскательские работы, затраты на разведочное бурение, на формирование рабочего, продуктивного и племенного стада и другие затраты).

**Индекс тарифов на грузовые перевозки** характеризует изменение фактически действующих тарифов на грузовые перевозки за отчетный период без учета изменения за этот период структуры перевезенных грузов по разнообразным признакам: по виду и размеру отправки груза, скорости доставки, расстоянию перевозки, территории перевозки, типу подвижного состава, степени использования его грузоподъемности и др.

Сводный индекс тарифов на грузовые перевозки всеми видами транспорта рассчитывается исходя из индексов тарифов на перевозку грузов отдельными видами транспорта (железнодорожным, трубопроводным, морским, внутренним водным, автомобильным, воздушным), взвешенных на объемы доходов от перевозки грузов соответствующим видом транспорта за базисный период. По каждому виду транспорта регистрируются тарифы на услуги-представители. За услугу-представитель принимается перевозка одной тонны массового груза определенным видом транспорта на фиксированное расстояние. Регистрация тарифов осуществляется в выборочной совокупности транспортных организаций.

**Индекс тарифов на услуги связи для юридических лиц** (публикуется в докладах № 3, 6, 9, 12) характеризует общее изменение тарифов на услуги связи для различных категорий пользователей (бюджетных и коммерческих организаций).

## **Финансы**

**Бюджет** – форма образования и расходования денежных средств, предназначенных для финансового обеспечения задач и функций государства и местного самоуправления.

**Консолидированный бюджет субъекта РФ** (публикуется в докладах № 1, 4, 7, 10) образуют бюджет субъекта РФ и свод бюджетов муниципальных образований, входящих в состав субъекта РФ (без учета межбюджетных трансфертов между этими бюджетами).

**Доходы бюджета** – поступающие в бюджет денежные средства, за исключением средств, являющихся в соответствии с Бюджетным кодексом РФ источниками финансирования дефицита бюджета.

**Расходы бюджета** – выплачиваемые из бюджета денежные средства, за исключением средств, являющихся в соответствии с Бюджетным кодексом РФ источниками финансирования дефицита бюджета.

**Дефицит бюджета** – превышение расходов бюджета над его доходами.

**Профицит бюджета** – превышение доходов бюджета над его расходами.

**Налог** – обязательный, индивидуально безвозмездный платеж, взимаемый с организаций и физических лиц в форме отчуждения принадлежащих им на праве собственности, хозяйственного ведения или оперативного управления денежных средств в целях финансового обеспечения деятельности государства и (или) муниципальных образований.

**Сбор** – обязательный взнос, взимаемый с организаций и физических лиц, уплата которого является одним из условий совершения в отношении плательщиков сборов государственными органами, органами местного самоуправления, иными уполномоченными органами и должностными лицами юридически значимых действий, включая предоставление определенных прав или выдачу разрешений (лицензий), либо уплата которого обусловлена осуществлением в пределах территории, на которой введен сбор, отдельных видов предпринимательской деятельности.

**Страховые взносы** – обязательные платежи на обязательное пенсионное страхование, обязательное социальное страхование на случай временной нетрудоспособности и в связи с материнством, на обязательное медицинское страхование, взимаемые с организаций и физических лиц в целях финансового обеспечения реализации прав застрахованных лиц на получение страхового обеспечения по соответствующему виду обязательного социального страхования.

**Федеральные налоги и сборы** – налоги и сборы, устанавливаемые Налоговым кодексом РФ и обязательные к уплате на всей территории РФ.

**Региональные налоги и сборы** – налоги и сборы, устанавливаемые Налоговым кодексом РФ и законами субъектов РФ о налогах и обязательные к уплате на территориях соответствующих субъектов РФ.

**Местные налоги и сборы** – налоги и сборы, устанавливаемые Налоговым кодексом РФ и нормативными правовыми актами представительных органов муниципальных образований о налогах и обязательные к уплате на территориях соответствующих муниципальных образований.

**Задолженность по налогам и сборам** – суммарный объем выявленных и подтвержденных недополученных налоговых поступлений, законодательно установленных налогов и сборов, начисленных пеней и штрафных санкций, в отношении которой применяется механизм урегулирования с целью ее снижения.

**Совокупная задолженность по налогам и сборам, страховым взносам, пеням и налоговым санкциям** включает в себя недоимку, задолженность по уплате пеней и санкций, урегулированную и невозможную к взысканию задолженность по налогам и сборам, страховым взносам, пеням и налоговым санкциям, в том числе задолженность организаций, индивидуальных предпринимателей и граждан, находящихся в процедурах банкротства.

**Недоимка** – сумма неуплаченного в установленный срок налога или сбора.

**Урегулированная задолженность** – задолженность, в отношении которой применены методы урегулирования в виде реструктуризации, отсрочек, рассрочек или приостановления взыскания.

**Сальдированный финансовый результат (прибыль минус убыток)** – конечный финансовый результат, выявленный на основании бухгалтерского учета всех хозяйственных операций организаций. Представляет сумму прибыли (убытка) от продажи товаров, продукции (работ, услуг), основных средств, иного имущества организаций и доходов от прочих операций, уменьшенных на сумму расходов по этим операциям. Прочие доходы и расходы - штрафы, пени, неустойки за нарушение условий договоров; прибыль (убыток) прошлых лет, выявленная в отчетном году, курсовые разницы и др. Данные по сальдированному финансовому результату деятельности организаций приводятся в фактически действовавших ценах, структуре и методологии соответствующих лет.

**Суммарная задолженность по обязательствам** – кредиторская задолженность и задолженность по кредитам банков и займам.

**Кредиторская задолженность** – задолженность по расчетам с поставщиками и подрядчиками за поступившие материальные ценности, выполненные работы и оказанные услуги, в том числе задолженность, обеспеченная векселями выданными; задолженность по расчетам с дочерними и зависимыми обществами по всем видам операций, с рабочими и служащими по оплате труда, представляющая собой начисленные, но не выплаченные суммы оплаты труда; задолженность по отчислениям на государственное социальное страхование, пенсионное обеспечение и медицинское страхование работников организации; задолженность по всем видам платежей в бюджет и внебюджетные фонды; задолженность организации по платежам по обязательному и добровольному страхованию имущества и работников организации и другим видам страхования, в которых организация является страхователем; авансы полученные, включающие сумму полученных авансов от сторонних организаций по предстоящим расчетам по заключенным договорам, а также штрафы, пени и неустойки, признанные организацией или по которым получены решения суда (арбитражного суда) или другого органа, имеющего в соответствии с законодательством РФ право на принятие решения об их взыскании и отнесенные на финансовые результаты организации, непогашенные суммы заемных средств, подлежащие погашению в соответствии с договорами.

**Дебиторская задолженность** – задолженность по расчетам с покупателями и заказчиками за товары, работы и услуги, в том числе задолженность, обеспеченная векселями полученными; задолженность по расчетам с дочерними и зависимыми обществами; суммы уплаченных другим организациям авансов по предстоящим расчетам в соответствии с заключенными договорами; задолженность по расчетам с прочими дебиторами, включающая в себя задолженность финансовых и налоговых органов (в том числе по переплате по налогам, сборам и прочим платежам в бюджет); задолженность работников организации по предоставленным им ссудам и займам за счет средств этой организации или кредита (ссуды на индивидуальное и кооперативное жилищное строительство, приобретение и благоустройство садовых участков, беспроцентные ссуды молодым семьям на улучшение жилищных условий или обзаведение домашним хозяйством и др.); задолженность подотчетных лиц, поставщиков по недостаткам товарно-материальных ценностей, обнаруженным при приемке; задолженность по государственным заказам федеральным программам за поставленные товары, работы и услуги, а также штрафы, пени и неустойки, признанные должником или по которым получены решения суда (арбитражного суда) или другого органа, имеющего в соответствии с законодательством РФ право на принятие решения об их взыскании, и отнесенные на финансовые результаты организации.

**Просроченная задолженность** – задолженность, не погашенная в сроки, установленные договором.

## **Научные исследования и разработки** (публикуется в докладах № 3, 5, 8, 11)

Информация по научным исследованиям приведены по юридическим лицам (без субъектов малого предпринимательства) всех видов экономической деятельности и форм собственности, выполнявших научные исследования и разработки.

**Научные исследования и разработки** – творческая деятельность, осуществляемая на систематической основе с целью увеличения суммы научных знаний, в том числе о человеке, природе и обществе, а также поиска новых областей применения этих знаний.

**Персонал, занятый исследованиями и разработками**, – совокупность лиц, чья творческая деятельность, осуществляемая на систематической основе, направлена на увеличение и поиск новых областей применения знаний, а также занятых оказанием прямых услуг, связанных с выполнением исследований и разработок. В статистике персонал, занятый исследованиями и разработками, учитывается как списочный состав работников организаций (соответствующих подразделений: образовательных организаций высшего образования; организаций промышленности и др.), выполняющих исследования и разработки, по состоянию на конец года.

**Внутренние затраты на исследования и разработки** – затраты на выполнение исследований и разработок собственными силами организаций, включая как текущие, так и капитальные затраты в течение отчетного года независимо от источников финансирования.

Внутренние текущие затраты на исследования и разработки группируются по видам работ (фундаментальные исследования, прикладные исследования, разработки).

### **Уровень жизни**

Информация о денежных доходах и расходах населения, в соответствии с изменениями, внесенными в Федеральный план статистических работ распоряжением Правительства Российской Федерации от 20 марта 2019 г. № 469-р, публикуется ежеквартально в докладах № 2, 4, 7, 10.

Расчет показателей денежных доходов и расходов населения производится в соответствии с Методологическими положениями по расчету денежных доходов и расходов населения, утвержденными приказом Росстата № 465 от 2 июля 2014 г. с изменениями от 20 ноября 2018 г.

Данные о **денежных доходах и расходах населения** формируются на основе официальной статистической информации о произведенных выплатах денежных средств населению и полученных от населения денежных средствах с использованием данных регулярной статистической отчетности хозяйствующих субъектов, органов государственного управления и финансовых учреждений, а также с использованием системы дооценок объемов доходов и расходов населения в неформальном секторе экономики. При отсутствии ряда показателей в необходимые сроки (это касается в основном банковских данных) производится их оценка.

При публикации объема денежных доходов и расходов населения за отчетный период производится уточнение предварительных показателей за предыдущий период. Пересмотр квартальных данных осуществляется по итогам разработки годового баланса денежных доходов и расходов населения.

**Денежные доходы населения** включают доходы лиц, работающих по найму; доходы от самостоятельной занятости (доходов от предпринимательской деятельности и другой производственной деятельности); социальные выплаты (пенсии, пособия, стипендии и другие выплаты); доходы от собственности (дивиденды, проценты, начисленные по денежным средствам на банковских счетах физических лиц в кредитных организациях; выплата доходов по государственным и другим ценным бумагам; инвестиционный доход (доход от собственности держателей полисов); прочие денежные поступления.

**Среднедушевые денежные доходы** исчисляются делением общей суммы денежных доходов на численность постоянного населения.

**Реальные денежные доходы** - относительный показатель, характеризующий динамику денежных доходов населения по сравнению с изменением цен на товары и услуги и исчисленный путем деления индекса номинального размера (т.е. фактически сложившегося в отчетном периоде) денежных доходов населения на индекс потребительских цен за соответствующий временной период.

**Денежные расходы населения** включают расходы на покупку товаров и оплату услуг; платежи за товары (работы, услуги) зарубежным поставщикам за безналичный и наличный расчет; расходы на оплату обязательных платежей и разнообразных взносов; прочие расходы населения.

**К сбережениям населения** относятся: прирост (уменьшение) сбережений на рублевых и валютных счетах в банках Российской Федерации и за рубежом; прирост (уменьшение) средств в форме кредитов и займов от иностранных контрагентов); прирост (уменьшение) сбережений в ценных бумагах (включая векселя и долговые ценные бумаги); расходы на покупку недвижимости (включая сальдо операций с инструментами участия в капитале и недвижимостью за рубежом); прирост (уменьшение) наличных денег на руках у населения в рублях и иностранной валюте в рублевом эквиваленте; прирост (уменьшение) средств на счетах индивидуальных предпринимателей; расходы на покупку населением и крестьянскими (фермерскими) хозяйствами скота и птицы; прирост (уменьшение) прочих сбережений. Общий объем сбережений населения корректируется на величину финансовых обязательств (кредиты, ссуды) и на величину реализации финансовых активов (средств от продажи и погашения инвестиционных паев, от реализации долей участия в уставном капитале организаций и др.).

**Среднемесячная номинальная заработная плата** исчисляется делением фонда начисленной заработной платы работников на среднесписочную численность работников и на количество месяцев в периоде.

Данные о среднемесячной номинальной начисленной заработной плате формируются по фактическим видам деятельности, осуществляемым организациями независимо от их основного вида деятельности.

**В фонд заработной платы** включаются начисленные работникам суммы оплаты труда в денежной и неденежной формах (с учетом налога на доходы физических лиц и других удержаний в соответствии с законодательством Российской Федерации) за отработанное и неотработанное время, компенсационные выплаты, связанные с режимом работы и условиями труда, доплаты и надбавки, премии, единовременные поощрительные выплаты, а также оплата питания и проживания, имеющая систематический характер.

**Реальная заработная плата** характеризует объем товаров и услуг, которые можно приобрести на заработную плату в текущем периоде, исходя из цен базисного периода. Индекс реальной заработной платы исчисляется путем деления индекса номинальной заработной платы на индекс потребительских цен за один и тот же временной период.

**Просроченной задолженностью по заработной плате** считаются фактически начисленные работникам суммы заработной платы, но не выплаченные в срок, установленный коллективным договором или договором на расчетно-кассовое обслуживание, заключенным с банком. Число дней задержки считается, начиная со следующего дня после истечения этого срока.

Сведения о просроченной задолженности по заработной плате представляются юридическими лицами, их обособленными подразделениями при наличии просроченной задолженности по заработной плате работникам (кроме субъектов малого предпринимательства), осуществляющие основную деятельность: растениеводство и животноводство, охота и предоставление соответствующих услуг в этих областях; лесозаготовки; рыболовство и рыбоводство; добыча полезных ископаемых; обрабатывающие производства; обеспечение электрической энергией, газом и паром; кондиционирование воздуха; **водоснабжение; водоотведение, организация сбора и утилизации отходов, деятельность по ликвидации загрязнений;** строительство; деятельность сухопутного и трубопроводного транспорта; деятельность водного транспорта; деятельность воздушного и космического транспорта; складское хозяйство и вспомогательная транспортная деятельность; производство кинофильмов, видеофильмов и телевизионных программ; деятельность в области телевизионного

и радиовещания; управление недвижимым имуществом за вознаграждение или на договорной основе; научные исследования и разработки; образование; деятельность в области здравоохранения и социальных услуг; деятельность творческая, деятельность в области искусства и организации развлечений; деятельность библиотек, архивов, музеев и прочих объектов культуры; деятельность в области отдыха и развлечений.

Информация **о пенсиях** публикуется в докладах № 2, 5, 7, 10.

**Средний размер назначенных месячных пенсий** определяется делением общей суммы назначенных месячных пенсий на численность пенсионеров (по данным Пенсионного фонда Российской Федерации).

**Реальный размер назначенных месячных пенсий** рассчитывается путем корректировки среднего размера назначенных месячных пенсий на индекс потребительских цен за соответствующий временной период.

Показатели рассчитаны на основе Методики расчетов основных показателей пенсионного обеспечения, утвержденной приказом Росстата от 23 июня 2009 г. № 118.

Информация **о социальной защите населения** публикуется в докладах № 2, 4, 7, 10.

**Субсидии на оплату жилого помещения и коммунальных услуг** являются адресным видом социальной помощи и предоставляются гражданам органами государственной власти субъектов Российской Федерации и органами местного самоуправления в случае, если их расходы на оплату жилого помещения и коммунальных услуг, рассчитанные исходя из размера регионального стандарта нормативной площади жилого помещения, используемой для расчета субсидий, и размера регионального стандарта стоимости жилищно-коммунальных услуг, превышают величину, соответствующую максимально допустимой доле расходов граждан на оплату жилого помещения и коммунальных услуг в совокупном доходе семьи.

### **Занятость и безработица**

Информация о численности рабочей силы, занятых и общей численности безработных (применительно к стандартам Международной Организации Труда – МОТ) подготавливается по материалам выборочных обследований рабочей силы, которые проводятся Красноярскстатом с ежемесячной периодичностью (по состоянию на вторую неделю). В целях повышения репрезентативности данных о рабочей силе показатели занятости и безработицы по региону формируются в среднем за три последних месяца.

С 1 января 2017 г. единицами наблюдения выборочного обследования рабочей силы являются лица в возрасте от 15 лет и старше.

**Рабочая сила** – лица в возрасте от 15 лет и старше, которые в рассматриваемый период (обследуемую неделю) считаются занятыми или безработными.

**Занятые** – лица в возрасте от 15 лет и старше, которые в обследуемую неделю выполняли любую деятельность (хотя бы один час в неделю), связанную с производством товаров или оказанием услуг за плату или прибыль. В численность занятых включаются также лица, временно отсутствовавшие на рабочем месте в течение короткого промежутка времени сохранившие связь с рабочим местом во время отсутствия.

К **безработным** (применительно к стандартам МОТ) относятся лица в возрасте 15 лет старше, которые в рассматриваемый период удовлетворяли одновременно следующим критериям:

- не имели работы (доходного занятия);
- занимались поиском работы в течение последних четырех недель, используя при этом любые способы;
- были готовы приступить к работе в течение обследуемой недели.

Обучающиеся в образовательных организациях, пенсионеры и инвалиды учитываются в качестве безработных, если они не имели работы, занимались поиском работы и были готовы приступить к ней.

**Уровень безработицы** – отношение численности безработных к численности рабочей силы в рассматриваемом периоде, в процентах.

**Безработные, зарегистрированные в органах службы занятости населения** – трудоспособные граждане, не имеющие работы и заработка (трудового дохода), проживающие на территории региона, зарегистрированные в органах службы занятости по месту жительства в целях поиска подходящей работы, ищущие работу и готовые приступить к ней. Информация о численности безработных, получивших официальный статус в органах службы занятости населения, представлена агентством труда и занятости населения Красноярского края.

**Уровень зарегистрированной безработицы** – отношение численности безработных, зарегистрированных в органах службы занятости населения, к численности рабочей силы в возрасте 15-72 лет в среднем за предыдущий год, в процентах.

**Число замещенных рабочих мест** в организациях определяется как суммарное количество среднесписочной численности работников, средней численности внешних совместителей и средней численности работников, выполнявших работы по договорам гражданско-правового характера. Число замещенных рабочих мест определяется без учета внутреннего совместительства.

Данные о числе замещенных рабочих мест формируются по фактическим видам деятельности, осуществляемым организациями независимо от их основного вида деятельности.

**Нагрузка незанятого населения на 100 заявленных вакансий** рассчитывается как отношение численности лиц, незанятых трудовой деятельностью, состоящих на учете в органах службы занятости населения, к 100 вакансиям, сообщенным работодателями в эти органы.

**Заявленная организациями потребность в работниках** – число вакансий (требуемых работников), сообщенных организациями в органы службы занятости населения.

Информация о приеме и увольнении работников, и неполной занятости публикуется в докладах № 1, 4, 7, 10.

В **численность принятых работников** включаются лица, зачисленные в отчетном периоде в организацию приказом (распоряжением) о приеме на работу, переведенные на работу из другой организации.

В **численность работников, принятых на дополнительно введенные (созданные) рабочие места**, включаются работники, принятые в отчетном периоде на вновь образованные рабочие места в результате расширения, реорганизации производства, увеличения сменности работы и т.п.

В **численность выбывших работников** включаются все работники, оставившие работу в организации независимо от оснований (расторжение трудового договора по инициативе работника, инициативе работодателя, истечение срока трудового договора, по соглашению сторон, призыв или поступление на военную службу и др.), уход или перевод которых оформлен приказом (распоряжением).

В **численность работников, работавших неполное рабочее время по инициативе работодателя**, включаются работники списочного состава, работавшие в отчетном периоде неполное рабочее время по инициативе работодателя в соответствии со статьей 74 Трудового кодекса Российской Федерации.

В **численность работников, работавших неполное рабочее время по соглашению между работником и работодателем**, включаются работники (в целых единицах), работавшие в режиме неполного рабочего дня (недели), установленного как при приеме на работу, так и переведенные с согласия работника на неполное рабочее время.

В **численность работников, находившихся в простое по вине работодателя и по причинам, не зависящим от работодателя и работника**, включаются работники, находившиеся в простое полный рабочий день по причинам: не обеспечение работников оборудованием, инструментами, технической документацией, объемом работ, необходимыми для исполнения трудовых обязанностей, невыполнение договорных обязательств перед партнерами, приведшее к срыву графика поставки сырья или вывоза готовой продукции со склада, обстоятельства непредвиденного характера, например, аварии или перебои в подаче воды, тепла, электроэнергии, стихийные бедствия и т.п.

**В численность работников, которым были предоставлены отпуска без сохранения заработной платы по заявлению работника,** включаются работники, которым были предоставлены по их письменному заявлению отпуска без сохранения заработной платы по семейным обстоятельствам или другим уважительным причинам, в случаях, предусмотренных законодательством Российской Федерации, а также неоплаченные отпуска по инициативе работодателя.

## Демография

**Естественное движение населения** – обобщенное название совокупности рождений и смертей, изменяющих численность населения так называемым естественным путем. К естественному движению населения относят также браки и разводы, хотя они не меняют численность населения непосредственно, но учитываются в том же порядке, что рождения и смерти.

Сведения о **рождениях, смертях, браках, разводах** получают на основании статистической разработки данных, содержащихся в актовых записях о рождении, смерти, заключении и расторжении брака, составляемых органами записи актов гражданского состояния (далее ЗАГС). В число родившихся включены только родившиеся живыми.

Предварительные (помесячные) данные разрабатываются по дате регистрации события в органах ЗАГС без учета окончательных медицинских свидетельств о смерти. Годовые данные разрабатываются по дате свершения события с учетом запоздалой регистрации и окончательных медицинских свидетельств о смерти.

Источником информации о **причинах смерти** являются записи в медицинских свидетельствах о смерти, составляемых врачом относительно заболевания, несчастного случая, убийства, самоубийства и другого внешнего воздействия, послужившего причиной смерти, а также записи актов о смерти.

С 1 января 2011 г. разработка записей актов о смерти по причинам производится применительно к Краткой номенклатуре причин смерти 2010, основанной на Международной статистической классификации болезней и проблем, связанных со здоровьем, X пересмотра (1989 г.).

В соответствии со статьей 13.1 Федерального закона «Об актах гражданского состояния» от 15 ноября 1997 г. № 143-ФЗ с 1 октября 2018 г. был введен в действие Единый государственный реестр записей актов гражданского состояния (ЕГР ЗАГС). Согласно статье 13.2 указанного Федерального закона Росстат с 1 октября 2018 г. получает сведения о государственной регистрации рождений, смертей, заключения и расторжения браков из данного реестра.

**Коэффициенты естественного движения населения** публикуются в докладах № 1, 3-12.

**Общие коэффициенты рождаемости и смертности** - отношение соответственно числа родившихся (живыми) и числа умерших к среднегодовой численности населения. Исчисляются на 1000 человек населения.

**Коэффициент естественного прироста** – разность общих коэффициентов рождаемости и смертности.

**Общие коэффициенты брачности и разводимости** – отношение числа зарегистрированных браков и разводов к среднегодовой численности населения. Исчисляются на 1000 человек населения.

**Коэффициенты смертности по причинам смерти** – отношение числа умерших от указанных причин смерти к среднегодовой численности населения. Исчисляются на 100000 человек населения.

**Коэффициент младенческой смертности** исчисляется как сумма двух составляющих, первая из которых – отношение числа умерших в возрасте до одного года из поколения родившихся в том году, для которого вычисляется коэффициент, к общему числу родившихся в том же году; а вторая – отношение числа умерших в возрасте до одного года из поколения родившихся в предыдущем году, к общему числу родившихся в предыдущем году. Исчисляется на 1000 родившихся живыми.

Все коэффициенты приведены в пересчете на год.

**Миграция** (публикуется в докладах № 2-12).



Данные о **миграции** получены в результате разработки поступающих от территориальных органов Министерства внутренних дел Российской Федерации форм федерального статистического наблюдения, которые составляются при регистрации и снятии с регистрационного учета населения по месту жительства и при регистрации по месту пребывания на срок 9 месяцев и более. Формирование числа выбывших осуществляется автоматически в процессе электронной обработки данных о миграции населения при перемещениях в пределах Российской Федерации, а также по истечении срока пребывания у мигрантов независимо от места прежнего жительства.