

РОССТАТ

**УПРАВЛЕНИЕ ФЕДЕРАЛЬНОЙ СЛУЖБЫ
ГОСУДАРСТВЕННОЙ СТАТИСТИКИ ПО КРАСНОЯРСКОМУ КРАЮ,
РЕСПУБЛИКЕ ХАКАСИЯ И РЕСПУБЛИКЕ ТЫВА
(КРАСНОЯРСКСТАТ)**

***СОЦИАЛЬНО-ЭКОНОМИЧЕСКОЕ ПОЛОЖЕНИЕ
РЕСПУБЛИКИ ХАКАСИЯ
в январе-июле 2022 года***

Доклад, № 1.37.2



г. Красноярск
сентябрь, 2022 г.

ПРЕДИСЛОВИЕ

В докладе представлена комплексная информация о социально-экономическом положении Республики Хакасия в январе-июле 2022 года.

Публикуются статистические данные по производству товаров и услуг, инвестициям, ценам, финансам, рынку труда, торговле. Представлена информация по уровню жизни населения, социальным вопросам, демографической ситуации.

Информация представлена в текстовом, табличном и графическом видах.

В отдельных случаях незначительные расхождения между итогом и суммой слагаемых объясняются округлением данных.

Данные по ряду показателей являются предварительными. Индексы физического объема рассчитаны в сопоставимых ценах.

Доклад сопровождается методологическими пояснениями.

Список сокращений

тыс.	тысяча	т-км	тонно-километр
млн	миллион	пасс.-км	пассажиро-километр
млрд	миллиард	кВт·ч	киловатт-час
мм	миллиметр	кВ	киловольт
кв.	квадратный	Гкал	гигакалория
куб.	кубический	г.	год
плотн. куб. метр	плотный кубический метр	усл.	условный
км	километр	р.	раз

Условные обозначения

-	явление отсутствует
...	данных не имеется
х	сопоставление невозможно
0,0	небольшая величина

СОДЕРЖАНИЕ

I. ОСНОВНЫЕ ЭКОНОМИЧЕСКИЕ И СОЦИАЛЬНЫЕ ПОКАЗАТЕЛИ.....	5
II. ЭКОНОМИЧЕСКАЯ СИТУАЦИЯ.....	6
1. ПРОИЗВОДСТВО ТОВАРОВ И УСЛУГ	6
1.1. ОБОРОТ ОРГАНИЗАЦИЙ	6
1.2. ПРОМЫШЛЕННОЕ ПРОИЗВОДСТВО.....	7
1.2.1. Добыча полезных ископаемых.....	9
1.2.2. Обрабатывающие производства	11
1.2.3. Обеспечение электрической энергией, газом и паром; кондиционирование воздуха.....	15
1.2.4. Водоснабжение; водоотведение, организация сбора и утилизации отходов, деятельность по ликвидации загрязнений	17
1.3. СЕЛЬСКОЕ И ЛЕСНОЕ ХОЗЯЙСТВО	19
1.3.1. Сельское хозяйство	19
1.3.2. Лесозаготовки	23
1.4. РЫБОЛОВСТВО И РЫБОВОДСТВО	23
1.5. СТРОИТЕЛЬСТВО	23
1.6. АВТОМОБИЛЬНЫЙ ТРАНСПОРТ	26
2. РЫНКИ ТОВАРОВ И УСЛУГ.....	27
2.1. РОЗНИЧНАЯ ТОРГОВЛЯ.....	27
2.2. РЕСТОРАНЫ, КАФЕ И БАРЫ	32
2.3. РЫНОК ПЛАТНЫХ УСЛУГ НАСЕЛЕНИЮ	33
2.4. ОПТОВАЯ ТОРГОВЛЯ	36
3. ИНСТИТУЦИОНАЛЬНЫЕ ПРЕОБРАЗОВАНИЯ.....	39
3.1 ДЕМОГРАФИЯ ОРГАНИЗАЦИЙ.....	39
3.2. МАЛЫЕ ПРЕДПРИЯТИЯ (БЕЗ МИКРОПРЕДПРИЯТИЙ).....	42
4. ИНВЕСТИЦИИ	43
5. ЦЕНЫ	46
5.1. ПОТРЕБИТЕЛЬСКИЕ ЦЕНЫ.....	47
5.2. ЦЕНЫ ПРОИЗВОДИТЕЛЕЙ.....	51
5.2.1. Индексы цен производителей промышленных товаров	51
5.2.2. Индексы цен производителей сельскохозяйственной продукции	53
5.2.3. Индексы тарифов на грузовые перевозки.....	55
6. ФИНАНСЫ	56
6.1. ГОСУДАРСТВЕННЫЕ ФИНАНСЫ.....	56
6.1.1. Финансовые результаты деятельности организаций.....	56
6.1.2. Состояние платежей и расчетов в организациях	58
III. СОЦИАЛЬНАЯ СФЕРА.....	65
1. УРОВЕНЬ ЖИЗНИ НАСЕЛЕНИЯ.....	65
1.1. ДЕНЕЖНЫЕ ДОХОДЫ НАСЕЛЕНИЯ.....	66
1.2. ИСПОЛЬЗОВАНИЕ ДЕНЕЖНЫХ ДОХОДОВ НАСЕЛЕНИЯ.....	73

2. ЗАНЯТОСТЬ И БЕЗРАБОТИЦА.....	75
3. ОБЕСПЕЧЕНИЕ СОЦИАЛЬНОЙ ЗАЩИТЫ НАСЕЛЕНИЯ.....	87
4. ЗАБОЛЕВАЕМОСТЬ.....	88
IV. ДЕМОГРАФИЯ.....	89
МЕТОДОЛОГИЧЕСКИЕ ПОЯСНЕНИЯ	92

I. ОСНОВНЫЕ ЭКОНОМИЧЕСКИЕ И СОЦИАЛЬНЫЕ ПОКАЗАТЕЛИ

	Июнь 2022 г.	Июнь 2022 г. в % к июню 2021 г.	I полугодие 2022 г.	I полугодие 2022 г. в % к I полугодю 2021 г.	Справочно I полугодие 2021 г. в % к I полугодю 2020 г.
Индекс выпуска товаров и услуг по базовым видам экономической деятельности	x	87,2	x	97,4	x
Среднемесячная начисленная заработная плата одного работника номинальная, рублей	58248,9	111,6	51811,5	112,1	107,1
реальная	x	94,0	x	95,3	99,6

	I полугодие 2022 г.	I полугодие 2022 г. в % к I полугодю 2021 г.	Справочно I полугодие 2021 г. в % к I полугодю 2020 г.
Инвестиции в основной капитал ¹⁾ , млрд рублей	18,1	...	169,5
Реальные располагаемые денежные доходы	x	95,5 ²⁾	95,7 ¹⁾

	Июль 2022 г.	Июль 2022 г. в % к июлю 2021 г.	Январь- июль 2022 г.	Январь-июль 2022 г. в % к Январю-июлю 2021 г.	Справочно январь-июль 2021 г. в % к январю-июлю 2020 г.
Индекс промышленного производства	x	86,7	x	91,4 ³⁾	106,5 ³⁾
Произведено в хозяйствах всех категорий скота и птицы на убой (в живом весе), тыс. тонн	2,6	94,3	16,3	91,8	96,3
молока, тыс. тонн	13,6	95,0	67,2	95,0	92,0
яиц, млн. штук	7,6	98,1	49,4	100,9	96,5
Ввод в действие общей площади жилых домов (за счет всех источников финансирования) тыс. кв. метров	25,0	74,5	186,7	118,6	133,5
Оборот розничной торговли, млрд рублей	9,8	93,0	66,6	97,9	100,8
Объем платных услуг населению, млрд рублей	2,1	103,3	14,9	104,7	117,5 ⁴⁾
Индекс потребительских цен	x	118,0	x	117,6	107,6
Индекс цен производителей промышленных товаров ⁵⁾	x	133,2	x	127,9	111,0
Численность официально зарегистрированных безработных на конец периода, тыс. человек	x	x	3,4	72,6	39,0

¹⁾ Предварительные данные.

²⁾ Оценка.

³⁾ Данные уточнены в соответствии с регламентом разработки и публикации данных по производству и отгрузке продукции и динамике промышленного производства (приказ Росстата от 18 августа 2020 г. № 470).

⁴⁾ Данные уточнены в связи с корректировкой данных об объеме платных услуг населению за 2020 г.

⁵⁾ Промышленные товары, предназначенные для реализации на внутрисоссийском рынке.

II. ЭКОНОМИЧЕСКАЯ СИТУАЦИЯ

1. ПРОИЗВОДСТВО ТОВАРОВ И УСЛУГ

1.1. Оборот организаций

Оборот организаций по видам экономической деятельности
(в действующих ценах)

	Январь-июль 2022 г.	
	млн рублей	в % к январю-июлю 2021 г.
Всего	350578,7	127,6
из них по видам экономической деятельности:		
сельское, лесное хозяйство, охота, рыболовство и рыбоводство	1633,6	126,4
добыча полезных ископаемых	104130,5	190,5
в том числе:		
добыча угля	95626,0	в 2,0 р.
добыча металлических руд	7645,4	105,8
добыча прочих полезных ископаемых	849,9	150,5
предоставление услуг в области добычи полезных ископаемых	9,2	в 3,3 р.
обрабатывающие производства	95250,8	124,8
в том числе:		
производство пищевых продуктов	5296,9	120,5
производство напитков	3361,5	131,5
производство текстильных изделий	9,8	105,6
производство одежды
обработка древесины и производство изделий из дерева и пробки, кроме мебели, производство изделий из соломки и материалов для плетения	59,3	31,2
производство бумаги и бумажных изделий	0,2	71,4
деятельность полиграфическая и копирование носителей информации	109,5	100,5
производство химических веществ и химических продуктов	1444,0	111,6
производство резиновых и пластмассовых изделий	376,4	81,8
производство прочей неметаллической минеральной продукции	969,1	143,2
производство металлургическое	74176,5	128,8
производство готовых металлических изделий, кроме машин и оборудования	334,6	153,9
производство компьютеров, электронных и оптических изделий
производство электрического оборудования	19,6	136,5
производство машин и оборудования, не включенных в другие группировки	311,1	145,9
производство прочих транспортных средств и оборудования	2081,1	199,9
производство мебели	31,1	132,2
производство прочих готовых изделий	31,2	105,9
ремонт и монтаж машин и оборудования	6624,8	88,7
обеспечение электрической энергией, газом и паром; кондиционирование воздуха	40052,0	95,2
в том числе:		
производство, передача и распределение электроэнергии	37679,0	95,9

	Январь-июль 2022 г.	
	млн рублей	в % к январю-июлю 2021 г.
производство и распределение газообразного топлива	31,0	100,5
производство, передача и распределение пара и горячей воды; кондиционирование воздуха	2342,0	84,1
водоснабжение; водоотведение, организация сбора и утилизации отходов, деятельность по ликвидации загрязнений	1185,5	89,9
строительство	10155,0	126,3
торговля оптовая и розничная; ремонт автотранспортных средств и мотоциклов	61034,8	105,9
транспортировка и хранение	17347,5	117,1
деятельность гостиниц и предприятий общественного питания	1179,6	182,9
деятельность в области информации и связи	4222,5	111,0
деятельность по операциям с недвижимым имуществом	2404,6	109,0
деятельность профессиональная, научная и техническая	2118,5	89,2
деятельность административная и сопутствующие дополнительные услуги	1767,9	83,4
образование	838,6	104,7
деятельность в области здравоохранения и социальных услуг	6617,1	109,5
деятельность в области культуры, спорта, организации досуга и развлечений	211,0	134,7

¹⁾ Здесь и далее в таблице знак (...) – данные не публикуются в целях обеспечения конфиденциальности первичных статистических данных, полученных от организаций, в соответствии с Федеральным законом от 29 ноября 2007 г. № 282-ФЗ «Об официальном статистическом учете и системе государственной статистики в Российской Федерации» (ст.4 п.5; ст.9 п.1).

1.2. Промышленное производство

Индекс промышленного производства в январе-июле 2022 г. по сравнению с январем-июлем 2021 г. составил 91,4%.

Индекс промышленного производства^{1),2)}

	В % к	
	соответствующему периоду предыдущего года	предыдущему периоду
2021 г.		
Январь	103,8	96,3
Февраль	102,6	95,7
Март	112,7	112,7
I квартал	106,4	96,8
Апрель	105,6	94,9
Май	99,7	102,6
Июнь	107,3	105,0
II квартал	104,1	104,6
I полугодие	105,2	x
Июль	114,2	104,9
Август	110,3	94,5
Сентябрь	102,5	100,6
III квартал	108,9	105,4

	В % к	
	соответствующему периоду предыдущего года	предыдущему периоду
Январь-сентябрь	106,5	х
Октябрь	97,8	98,2
Ноябрь	103,2	95,2
Декабрь	109,2	110,4
IV квартал	103,3	96,8
Год	105,7	х
2022 г.		
Январь	99,9	88,1
Февраль	95,4	91,4
Март	97,3	114,9
I квартал	97,6	91,4
Апрель	93,3	90,9
Май	86,8	95,4
Июнь	81,6	98,8
II квартал	87,1	93,3
I полугодие	92,2	х
Июль	86,7	111,4
Январь-июль	91,4	х

¹⁾ Индекс промышленного производства исчисляется по видам деятельности: «Добыча полезных ископаемых», «Обрабатывающие производства», «Обеспечение электрической энергией, газом и паром; кондиционирование воздуха», «Водоснабжение; водоотведение, организация сбора и утилизации отходов, деятельность по ликвидации загрязнений» в соответствии с Официальной статистической методологией исчисления индекса промышленного производства (приказ Росстата от 16 января 2020 г. № 7) на основе данных о динамике производства важнейших товаров-представителей в физическом измерении, оцененных в ценах базисного 2018 года. В качестве весов используется структура валовой добавленной стоимости по видам экономической деятельности 2018 базисного года.

²⁾ Здесь и далее в разделе индексы производства по видам экономической деятельности за 2021 г. и с января по июнь 2022 г. уточнены в соответствии с регламентом разработки и публикации данных по производству и отгрузке продукции и динамике промышленного производства (приказ Росстата от 18 августа 2020 г. № 470).

Индекс промышленного производства (в процентах к среднемесячному значению 2019 года)

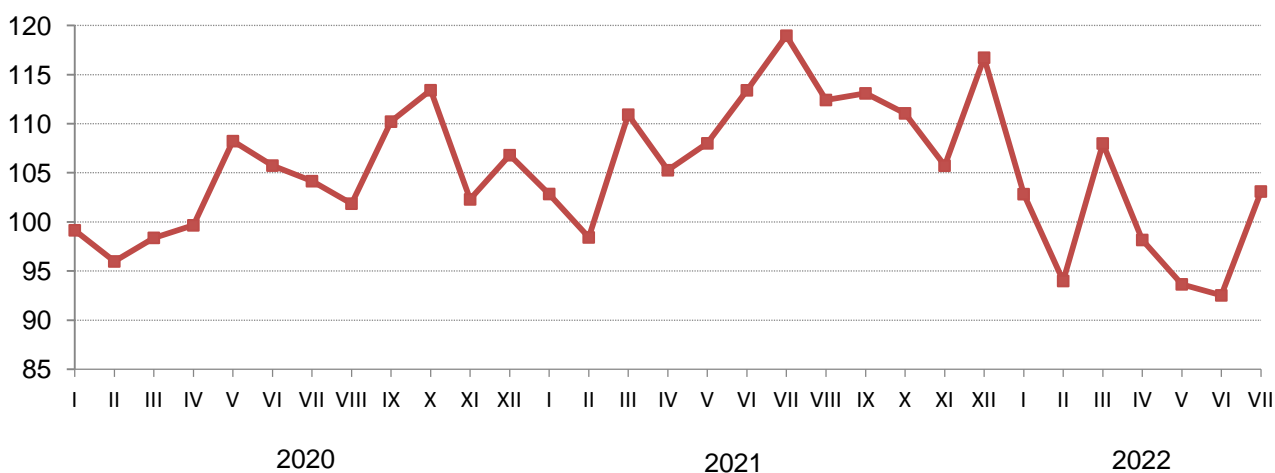

1.2.1. Добыча полезных ископаемых

Индекс производства по виду экономической деятельности «Добыча полезных ископаемых» в январе-июле по сравнению с январем-июлем 2021 г. составил 93,5%.

Индекс производства по виду экономической деятельности «Добыча полезных ископаемых»

	В % к	
	соответствующему периоду предыдущего года	предыдущему периоду
2021 г.		
Январь	117,2	110,5
Февраль	122,2	95,4
Март	120,8	106,9
I квартал	120,0	112,9
Апрель	119,5	98,8
Май	108,4	89,0
Июнь	104,2	93,8
II квартал	110,8	92,4
I полугодие	115,4	х
Июль	102,6	110,7
Август	94,7	90,3
Сентябрь	103,4	106,4
III квартал	100,2	97,2
Январь-сентябрь	110,1	х
Октябрь	107,8	105,5
Ноябрь	112,8	101,8
Декабрь	107,6	101,3
IV квартал	109,3	107,9
Год	109,9	х
2022 г.		
Январь	101,0	103,7
Февраль	97,8	92,4
Март	99,0	108,2
I квартал	99,3	102,5
Апрель	82,4	82,2
Май	88,4	95,6
Июнь	90,2	95,7
II квартал	86,8	80,7
I полугодие	93,3	х
Июль	94,8	116,3
Январь-июль	93,5	х

**Индексы производства по видам экономической деятельности
добывающих производств**

	Июль 2022 г. в % к		Январь-июль 2022 г. в % к январю-июлю 2021 г.
	июлю 2021 г.	июню 2022 г.	
Добыча полезных ископаемых	94,8	116,3	93,5
Добыча угля	94,4	118,1	93,0
Добыча металлических руд	103,0	107,0	92,8
Добыча прочих полезных ископаемых	63,8	78,8	134,3
Предоставление услуг в области добычи полезных ископаемых	-	109,1	-

**Объем отгруженных товаров собственного производства, выполненных работ
и услуг собственными силами по видам экономической деятельности
добывающих производств**
(в действующих ценах без НДС, акцизов и других аналогичных платежей)

	Июль 2022 г.		Январь-июль 2022 г.	
	млн рублей	в % к июлю 2021 г.	млн рублей	в % к январю- июлю 2021 г.
Добыча полезных ископаемых	12785,3	151,8	99952,3	190,2
в том числе:				
добыча угля	11381,2	165,7	91403,7	в 2,1 р.
добыча металлических руд	1323,9	89,9	7658,9	103,2
добыча прочих полезных ископаемых	76,6	91,3	880,5	155,0
предоставление услуг в области добычи полезных ископаемых	3,6	в 8,9 р.	9,2	в 3,3 р.

Добыча основных видов полезных ископаемых

	Январь- июль 2022 г.	В % к январю- июлю 2021 г.
Добыча угля		
Уголь каменный, тыс. тонн	15577,7	92,0
Добыча металлических руд		
Концентрат железорудный, тыс. тонн	... ¹⁾	...
Добыча прочих полезных ископаемых		
Пески природные, тыс. куб. метров	205,8	103,4
Гранулы, крошка и порошок; галька, гравий, тыс. куб. метров	832,5	111,7
Глины, тыс. тонн	266,0	111,6
Сульфат бария природный (барит), тыс. тонн

¹⁾ См. сноску¹⁾ на с. 7.

1.2.2. Обрабатывающие производства

Индекс производства по виду экономической деятельности «Обрабатывающие производства» в январе-июле 2022 г. по сравнению с январем-июлем 2021 г. составил 102,4%.

Индекс производства по виду экономической деятельности «Обрабатывающие производства»

	В % к	
	соответствующему периоду предыдущего года	предыдущему периоду
2021 г.		
Январь	104,9	86,8
Февраль	91,8	91,8
Март	103,0	119,0
I квартал	99,9	89,3
Апрель	96,6	98,7
Май	83,3	94,0
Июнь	89,0	103,5
II квартал	89,5	104,4
I полугодие	94,3	х
Июль	107,8	108,0
Август	102,6	92,1
Сентябрь	114,3	105,9
III квартал	108,1	104,5
Январь-сентябрь	98,7	х
Октябрь	97,2	101,2
Ноябрь	101,3	96,8
Декабрь	115,5	122,7
IV квартал	104,7	107,6
Год	100,3	х
2022 г.		
Январь	93,5	70,3
Февраль	96,4	94,7
Март	96,5	119,2
I квартал	95,5	81,4
Апрель	103,6	106,0
Май	103,1	93,5
Июнь	107,1	107,5
II квартал	104,6	114,4
I полугодие	100,1	х
Июль	114,7	115,7
Январь-июль	102,4	х

Индексы производства по видам экономической деятельности обрабатывающих производств

	Июль 2022 г. в % к		Январь-июль 2022 г. в % к январю-июлю 2021 г.
	июлю 2021 г.	июню 2022 г.	
Обрабатывающие производства	114,7	115,7	102,4
Производство пищевых продуктов	97,9	106,1	101,6
Производство напитков	111,6	105,8	105,6

	Июль 2022 г. в % к		Январь-июль 2022 г. в % к январю-июлю 2021 г.
	июлю 2021 г.	июню 2022 г.	
Производство текстильных изделий	69,1	58,5	85,9
Производство одежды	84,5	82,3	92,9
Обработка древесины и производство изделий из дерева и пробки, кроме мебели, производство изделий из соломки и материалов для плетения	66,3	82,3	57,0
Производство бумаги и бумажных изделий	113,9	101,5	100,7
Деятельность полиграфическая и копирование носителей информации	84,2	104,2	84,4
Производство кокса и нефтепродуктов	в 2,1 р.	102,2	66,0
Производство химических веществ и химических продуктов	167,7	92,2	в 2,0 р.
Производство резиновых и пластмассовых изделий	59,4	76,0	92,6
Производство прочей неметаллической минеральной продукции	123,8	113,5	113,4
Производство металлургическое	131,8	111,7	104,2
Производство готовых металлических изделий, кроме машин и оборудования	96,4	в 2,9 р.	95,2
Производство компьютеров, электронных и оптических изделий	64,1	174,2	87,2
Производство электрического оборудования	75,3	106,1	34,2
Производство машин и оборудования, не включенных в другие группировки	168,1	103,7	90,4
Производство автотранспортных средств, прицепов и полуприцепов	133,3	в 3,9 р.	147,6
Производство прочих транспортных средств и оборудования	в 3,3 р.	96,5	в 2,2 р.
Производство мебели	77,7	79,2	81,7
Производство прочих готовых изделий	102,8	122,7	82,7
Ремонт и монтаж машин и оборудования	101,5	94,7	107,1

Объем отгруженных товаров собственного производства, выполненных работ и услуг собственными силами по видам экономической деятельности обрабатывающих производств
(в действующих ценах без НДС, акцизов и других аналогичных платежей)

	Июль 2022 г.		Январь-июль 2022 г.	
	млн рублей	в % к июлю 2021 г.	млн рублей	в % к январю-июлю 2021 г.
Обрабатывающие производства	14042,9	121,6	92573,9	126,7
в том числе:				
производство пищевых продуктов	835,0	134,5	5080,9	114,3
производство напитков	648,6	135,8	3368,8	131,9
производство текстильных изделий	4,0	в 2,5 р.	9,8	87,1
производство одежды	3,8	130,3	19,0	102,9
производство кожи и изделий из кожи	-	-	... ¹⁾	...

	Июль 2022 г.		Январь-июль 2022 г.	
	млн рублей	в % к июлю 2021 г.	млн рублей	в % к январю- июлю 2021 г.
обработка древесины и производство изделий из дерева и пробки, кроме мебели, производство изделий из соломки и материалов для плетения	21,6	108,8	183,1	119,0
производство бумаги и бумажных изделий	-	-	0,2	71,4
деятельность полиграфическая и копирование носителей информации	14,6	100,9	104,7	101,7
производство кокса и нефтепродуктов
производство химических веществ и химических продуктов	219,5	151,0	1411,6	127,8
производство резиновых и пластмассовых изделий	64,9	99,6	380,9	85,2
производство прочей неметаллической минеральной продукции	139,1	168,5	826,5	147,7
производство металлургическое	8934,5	113,4	62042,2	127,2
производство готовых металлических изделий, кроме машин и оборудования	158,5	в 3,6 р.	791,8	138,8
производство компьютеров, электронных и оптических изделий
производство электрического оборудования	1466,6	177,2	8530,4	157,9
производство машин и оборудования, не включенных в другие группировки	58,5	в 2,7 р.	227,3	149,7
производство автотранспортных средств, прицепов и полуприцепов
производство прочих транспортных средств и оборудования	118,0	в 5,9 р.	546,6	в 3,5 р.
производство мебели	6,8	191,7	29,7	122,2
производство прочих готовых изделий	6,5	137,2	31,4	106,4
ремонт и монтаж машин и оборудования	1081,0	93,4	7636,2	98,8

¹⁾ См. сноску¹⁾ на с. 7.

Производство основных видов промышленной продукции обрабатывающих производств

	Январь-июль 2022 г.	В % к январю-июлю 2021 г.
Производство пищевых продуктов		
Мясо крупного рогатого скота, свинина, баранина, козлятина, конина и мясо прочих животных семейства лошадиных, оленина и мясо прочих животных семейства оленьих (олениных) парные, остывшие или охлажденные, тонн	301,1	86,0
Изделия колбасные, включая изделия колбасные для детского питания, тонн	... ¹⁾	...
Полуфабрикаты мясные, мясосодержащие, охлажденные, замороженные, тонн	5517,8	109,2
Консервы мясные, тыс. условных банок	844,4	173,8

	Январь- июль 2022 г.	В % к январю- июлю 2021 г.
Рыба переработанная и консервированная, ракообразные и моллюски, тонн	1255,7	101,9
Соки из фруктов и овощей, тыс. усл. банок
Молоко жидкое обработанное, включая молоко для детского питания, тонн
Мука из зерновых культур, овощных и других растительных культур; смеси из них, тонн	4125,2	99,8
Крупа, тонн	1779,3	77,2
Изделия хлебобулочные недлительного хранения, тонн	9830,3	95,9
Кондитерские изделия, тонн	9181,9	104,0
Производство напитков		
Пиво, кроме отходов пивоварения, тыс. декалитров	4235,3	93,2
Воды минеральные природные упакованные, воды питьевые упакованные, не содержащие сахара, подсластителей, ароматизаторов и других пищевых веществ, тыс. полулитров	150566	118,4
Напитки безалкогольные прочие, тыс. декалитров	3319,9	133,4
Производство текстильных изделий		
Белье постельное, тыс. штук	11,8	63,3
Одеяла стеганые, тыс. штук
Производство одежды		
Спецодежда, тыс. штук	65,1	100,0
Изделия трикотажные или вязаные, тыс. штук	41,5	90,0
Обработка древесины и производство изделий из дерева и пробки, кроме мебели, производство изделий из соломки и материалов для плетения		
Лесоматериалы, продольно распиленные или расколотые, разделенные на слои или лущенные, толщиной более 6 мм; деревянные железнодорожные, непропитанные, тыс. куб. метров	57,7	105,7
из них пиломатериалы хвойных пород	41,6	108,0
Производство бумаги и бумажных изделий		
Ящики и коробки из гофрированной бумаги или гофрированного картона, тыс. кв. метров	20142,3	95,1
Бланки из бумаги или картона, тыс. штук	3043,4	100,0
Ярлыки и этикетки из бумаги или картона, млн штук
Производство кокса и нефтепродуктов		
Кокс нефтяной, битум нефтяной и прочие остатки нефтепереработки, тыс. тонн
Производство химических веществ и химических продуктов		
Кислород, тыс. куб. метров
Диоксид углерода (газ углекислый) и прочие неорганические кислородные соединения неметаллов, тонн
Производные продуктов растительного происхождения или смол, тонн
Производство резиновых и пластмассовых изделий		
Плиты, листы, пленка и полосы (ленты) прочие пластмассовые пористые, тонн	163,8	100,0
Изделия упаковочные пластмассовые прочие, тыс. штук
Блоки дверные пластмассовые и пороги для них, кв. метров	4237,7	94,0
Блоки оконные пластмассовые, кв. метров
Ставни, жалюзи и аналогичные изделия и их комплектующие (запасные части) пластмассовые, кв. метров	2703,6	96,7
Производство прочей неметаллической минеральной продукции		
Кирпич керамический неогнеупорный строительный, млн усл. кирпичей

	Январь-июль 2022 г.	В % к январю-июлю 2021 г.
Кирпич строительный (включая камни) из цемента, бетона или искусственного камня, млн усл. кирпичей	3,4	100,6
Блоки и прочие изделия сборные строительные для зданий и сооружений из цемента, бетона или искусственного камня, тыс. куб. метров	68,8	111,3
Бетон готовый для заливки (товарный бетон), тыс. куб. метров
Производство металлургическое		
Ферромолибден, тонн
Сталь нелегированная в слитках или в прочих первичных формах и полуфабрикаты из нелегированной стали, тонн
Алюминий первичный, тонн
Фольга алюминиевая толщиной не более 0,2 мм, тонн
Производство готовых металлических изделий, кроме машин и оборудования		
Конструкции и детали конструкций из черных металлов, тыс. тонн
Конструкции и детали конструкций из алюминия прочие, тонн
Двери, окна и их рамы и пороги для дверей из металлов, тонн	73,6	91,3
Производство электрического оборудования		
Электроды и прочие изделия из графита или других видов углерода, применяемые в электротехнике, тонн
Производство автотранспортных средств, прицепов и полуприцепов		
Контейнеры общего назначения (универсальные), штук
Производство мебели		
Столы кухонные, для столовой и гостиной, штук	954	107,7
Шкафы кухонные, для спальни, столовой и гостиной, штук	715	73,9
Матрасы, кроме матрасных основ, штук
Диваны, софы, кушетки с деревянным каркасом, трансформируемые в кровати, штук	3310	114,0
Кровати деревянные, штук	959	99,5

¹⁾ См. сноску¹⁾ на с. 7.

1.2.3. Обеспечение электрической энергией, газом и паром; кондиционирование воздуха

Индекс производства по виду экономической деятельности «Обеспечение электрической энергией, газом и паром; кондиционирование воздуха» в январе-июле 2022 г. по сравнению с январем-июлем 2021 г. составил 72,0%.

Индекс производства по виду экономической деятельности «Обеспечение электрической энергией, газом и паром; кондиционирование воздуха»

	В % к	
	соответствующему периоду предыдущего года	предыдущему периоду
2021 г.		
Январь	83,6	92,0
Февраль	93,2	102,6
Март	118,5	112,9
I квартал	97,2	87,0
Апрель	100,4	81,2

	В % к	
	соответствующему периоду предыдущего года	предыдущему периоду
Май	118,4	147,9
Июнь	144,0	120,8
II квартал	122,4	126,0
I полугодие	109,8	x
Июль	142,8	96,7
Август	146,7	102,2
Сентябрь	88,7	88,6
III квартал	121,1	118,7
Январь-сентябрь	114,0	x
Октябрь	86,9	85,4
Ноябрь	93,2	83,6
Декабрь	99,2	102,6
IV квартал	92,5	71,2
Год	108,4	x
2022 г.		
Январь	110,3	102,3
Февраль	90,8	84,5
Март	96,4	119,9
I квартал	99,0	93,1
Апрель	94,4	79,4
Май	63,2	99,0
Июнь	44,6	85,3
II квартал	62,7	79,8
I полугодие	78,7	x
Июль	42,0	91,2
Январь-июль	72,0	x

**Индексы производства по видам экономической деятельности
«Обеспечение электрической энергией, газом и паром;
кондиционирование воздуха»**

	Июль 2022 г. в % к		Январь-июль 2022 г. в % к январю-июлю 2021 г.
	июлю 2021 г.	июню 2022 г.	
Обеспечение электрической энергией, газом и паром; кондиционирование воздуха	42,0	91,2	72,0
Производство, передача и распределение электроэнергии	40,9	90,7	70,0
Производство и распределение газообразного топлива	73,7	107,0	66,2
Производство, передача и распределение пара и горячей воды; кондиционирование воздуха	102,0	105,7	98,8

**Объем отгруженных товаров собственного производства, выполненных работ и услуг собственными силами по видам экономической деятельности
«Обеспечение электрической энергией, газом и паром;
кондиционирование воздуха»
(в действующих ценах без НДС, акцизов и других аналогичных платежей)**

	Июль 2022 г.		Январь-июль 2022 г.	
	млн рублей	в % к июлю 2021 г.	млн рублей	в % к январю- июлю 2021 г.
Обеспечение электрической энергией, газом и паром; кондиционирование воздуха	3979,3	76,5	35371,6	98,0
в том числе:				
производство, передача и распределение электроэнергии	3806,0	76,0	31458,9	97,8
производство и распределение газообразного топлива	3,1	141,3	18,6	131,3
производство, передача и распределение пара и горячей воды; кондиционирование воздуха	170,2	90,2	3894,2	99,0

Производство электроэнергии, пара и горячей воды

	Январь-июль 2022 г.	В % к январю- июлю 2021 г.
Электроэнергия, млн кВт·ч	12444,0	66,7
в том числе произведенная электростанциями:		
тепловыми	... ¹⁾	...
гидроэлектростанциями
солнечными
Пар и горячая вода, тыс. Гкал	2544,4	96,8
в том числе тепловая энергия, отпущенная:		
электростанциями	1529,4	126,1
котельными	963,1	70,9
электрокотлами	51,9	91,4

¹⁾ См. сноску¹⁾ на с. 7.

**1.2.4. Водоснабжение; водоотведение, организация сбора и утилизации
отходов, деятельность по ликвидации загрязнений**

Индекс производства по виду экономической деятельности «Водоснабжение; водоотведение, организация сбора и утилизации отходов, деятельность по ликвидации загрязнений» в январе-июле 2022 г. по сравнению с январем-июлем 2021 г. составил 78,5%.

**Индекс производства по виду экономической деятельности
«Водоснабжение; водоотведение, организация сбора и утилизации отходов,
деятельность по ликвидации загрязнений»**

	В % к	
	соответствующему периоду предыдущего года	предыдущему периоду
2021 г.		
Январь	117,2	107,6
Февраль	130,4	111,3
Март	120,2	100,9
I квартал	122,5	109,4
Апрель	130,0	107,1
Май	135,2	108,8
Июнь	140,9	105,0
II квартал	135,5	120,2
I полугодие	129,3	x
Июль	113,4	79,6
Август	101,4	91,3
Сентябрь	112,2	107,7
III квартал	109,0	81,5
Январь-сентябрь	122,1	x
Октябрь	105,5	102,8
Ноябрь	96,4	85,4
Декабрь	112,9	111,2
IV квартал	104,8	97,8
Год	117,6	x
2022 г.		
Январь	91,7	87,4
Февраль	74,7	90,7
Март	88,3	119,3
I квартал	84,7	88,4
Апрель	78,9	95,7
Май	75,4	103,9
Июнь	66,6	92,8
II квартал	73,4	104,0
I полугодие	78,5	x
Июль	78,4	93,7
Январь-июль	78,5	x

**Индексы производства по видам экономической деятельности
«Водоснабжение; водоотведение, организация сбора и утилизации отходов,
деятельность по ликвидации загрязнений»**

	Июль 2022 г. в % к		Январь-июль 2022 г. в % к январю-июлю 2021 г.
	июлю 2021 г.	июню 2022 г.	
Водоснабжение; водоотведение, организация сбора и утилизации отходов, деятельность по ликвидации загрязнений	78,4	93,7	78,5
Забор, очистка и распределение воды	72,1	101,7	67,4

	Июль 2022 г. в % к		Январь-июль 2022 г. в % к январю-июлю 2021 г.
	июлю 2021 г.	июню 2022 г.	
Сбор и обработка сточных вод	119,0	98,7	117,5
Сбор, обработка и утилизация отходов; обработка вторичного сырья	68,4	88,1	71,4
Предоставление услуг в области ликвидации последствий загрязнений и прочих услуг, связанных с удалением отходов	-	100,0	-

Объем отгруженных товаров собственного производства, выполненных работ и услуг собственными силами по видам экономической деятельности «Водоснабжение; водоотведение, организация сбора и утилизации отходов, деятельность по ликвидации загрязнений»
(в действующих ценах без НДС, акцизов и других аналогичных платежей)

	Июль 2022 г.		Январь-июль 2022 г.	
	млн рублей	в % к июлю 2021 г.	млн рублей	в % к январю-июлю 2021 г.
Водоснабжение; водоотведение, организация сбора и утилизации отходов, деятельность по ликвидации загрязнений	178,8	90,9	1294,0	90,1
из них:				
забор, очистка и распределение воды	54,0	104,7	356,9	94,2
сбор и обработка сточных вод	52,6	103,0	368,2	100,8
сбор, обработка и утилизация отходов; обработка вторичного сырья	72,2	76,8	568,8	82,2

1.3. Сельское и лесное хозяйство

1.3.1. Сельское хозяйство

Животноводство. На конец июля 2022 г. поголовье крупного рогатого скота в хозяйствах всех категорий, по расчетам, составляло 176,6 тыс. голов (на 0,4% меньше по сравнению с аналогичным периодом предыдущего года), из него коров – 71,4 тыс. голов (на 2,9% меньше). Поголовье овец и коз составляло 430,4 тыс. голов (на 2,0% больше), свиней – 31,7 (на 4,9 меньше), птицы – 511,1 тыс. голов (на 11,7% меньше).

В структуре поголовья скота на хозяйства населения приходилось 48,3% крупного рогатого скота, свиней – 81,2, овец и коз – 25,5% (на конец июля 2021 г. соответственно – 48,8%, 77,1, 27,0%).

Динамика поголовья скота в хозяйствах всех категорий
(на конец месяца; в процентах)

	Крупный рогатый скот		Из него коровы		Свиньи		Овцы и козы	
	к соответствующей дате предыдущего года	к соответствующей дате предыдущего месяца	к соответствующей дате предыдущего года	к соответствующей дате предыдущего месяца	к соответствующей дате предыдущего года	к соответствующей дате предыдущего месяца	к соответствующей дате предыдущего года	к соответствующей дате предыдущего месяца
2021 г.								
Январь	96,4	98,2	97,5	98,3	87,5	99,5	105,7	100,0
Февраль	99,0	101,6	99,5	101,6	96,0	99,0	105,8	99,9
Март	99,1	100,2	99,8	100,2	96,2	100,4	106,4	99,7
Апрель	99,2	101,3	100,7	100,8	98,6	103,3	113,5	108,1
Май	100,1	101,0	101,3	100,5	97,6	100,3	117,6	104,8
Июнь	101,4	101,4	101,7	100,4	96,3	100,1	124,6	106,3
Июль	103,0	101,5	102,3	100,4	95,7	100,0	132,5	105,6
Август	102,7	99,3	102,2	99,8	95,7	100,5	126,7	96,3
Сентябрь	101,6	99,6	102,5	100,3	95,3	101,0	121,5	96,4
Октябрь	101,0	99,5	102,2	100,1	94,9	100,4	116,5	96,4
Ноябрь	100,6	99,4	102,2	99,8	94,6	100,7	111,5	96,5
Декабрь	101,9	98,8	100,6	98,5	101,4	96,3	103,0	94,2
2022 г.								
Январь	102,1	98,4	100,4	98,0	101,6	99,7	102,3	99,3
Февраль	101,1	100,6	98,7	99,9	101,5	98,9	102,9	100,5
Март	101,0	100,1	98,5	100,0	100,2	99,2	104,6	101,3
Апрель	100,6	101,0	98,3	100,6	97,8	100,8	100,0	103,4
Май	100,4	100,8	98,5	100,7	96,6	99,1	95,6	100,2
Июнь	101,9	102,9	98,4	100,3	95,8	99,2	102,6	114,1
Июль	99,6	99,2	97,1	99,0	95,1	99,3	102,0	104,9

В сельскохозяйственных организациях на конец июля 2022 г. по сравнению с соответствующей датой 2021 г. поголовье крупного рогатого скота уменьшилось на 7,2%, из него коров – на 20,1%. Поголовье овец и коз увеличилось на 9,3%, свиней – уменьшилось 51,1, птицы – на 13,9%.

В январе-июле 2022 г. по сравнению с январем-июлем 2021 г. в хозяйствах всех категорий, по расчетам, производство скота и птицы на убой (в живом весе) уменьшилось на 8,2%, молока – на 5,0, яиц – увеличилось на 0,9%.

Производство основных видов продукции животноводства в хозяйствах всех категорий

	Июль 2022 г.			Январь-июль 2022 г.		Справочно январь-июль 2021 г. в % к январю-июлю 2020 г.
	тонн	в % к		тонн	в % к январю- июлю 2021 г.	
		июлю 2021 г.	июню 2022 г.			
Скот и птица на убой (в живом весе)	2570,4	94,3	99,8	16262,9	91,8	96,3
из них:						
крупный рогатый скот	1386,4	91,7	97,4	8764,8	88,5	92,4
свиньи	634,8	92,3	102,3	4058,1	96,9	106,0
овцы и козы	394,5	106,3	103,6	2471,8	97,9	97,3
птица	60,0	113,6	101,0	368,8	89,7	104,7
Молоко	13603,2	95,0	104,0	67204,3	95,0	92,0
Яйца, тыс. штук	7632,9	98,1	102,5	49355,6	100,9	96,5

Производство продуктов животноводства в хозяйствах всех категорий

(в процентах к соответствующему месяцу предыдущего года)

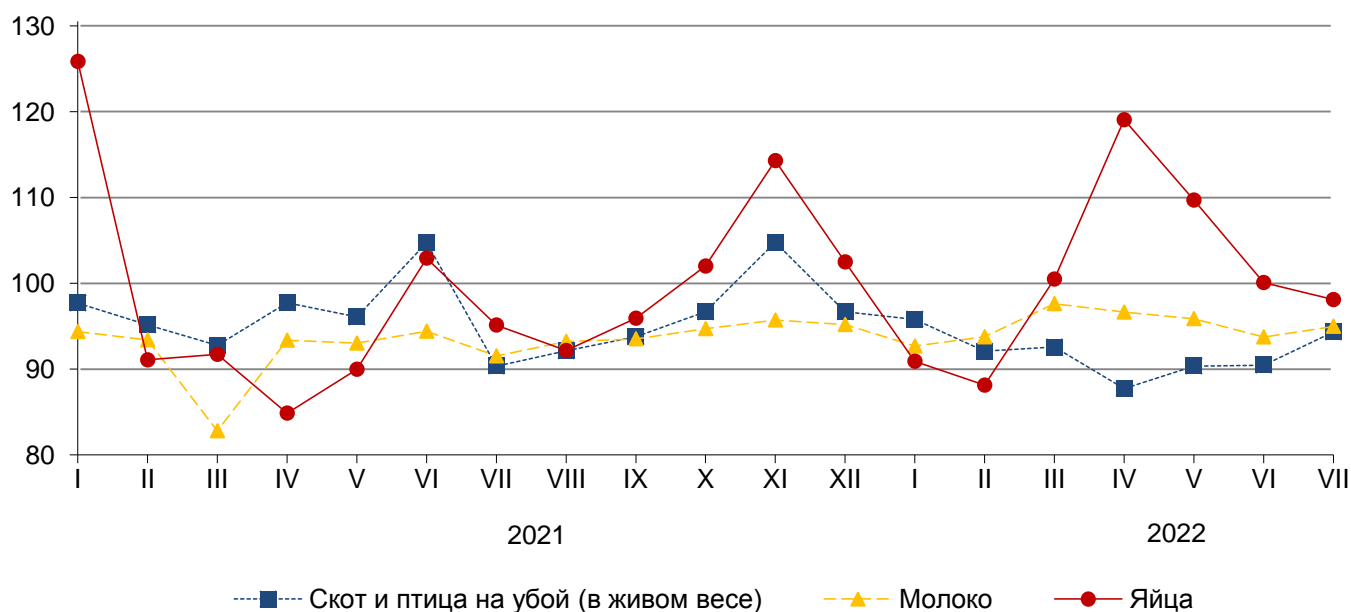

В сельскохозяйственных организациях в январе-июле 2022 г. по сравнению с январем-июлем 2021 г. производство скота и птицы на убой (в живом весе) уменьшилось на 26,8%, молока – на 5,4, яиц – увеличилось на 3,0%.

**Производство основных видов продукции животноводства
в сельскохозяйственных организациях**

	Июль 2022 г.				Январь-июль 2022 г.		<i>Справочно</i> январь-июль 2021 г. в % к январю-июлю 2020 г.
	тонн	в % к		доля в общем объеме производ- ства скота и птицы на убой, %	тонн	в % к январю- июлю 2021 г.	
		июлю 2021 г.	июню 2022 г.				
Скот и птица на убой (в живом весе)	157,1	97,0	69,8	100	1188,8	73,2	128,5
из них:							
крупный							
рогатый скот	103,3	77,1	59,8	65,8	867,4	61,5	135,5
свиньи	21,8	97,8	107,9	13,9	211,5	155,9	112,9
овцы и козы	28,8	в 11,1 р.	105,9	18,3	93,7	149,2	75,6
Молоко	2307,4	94,3	102,3	х	14473,7	94,6	90,4
Яйца, тыс. штук	5172,9	100,0	103,2	х	37323,6	103,0	97,5

Надои молока на одну корову в сельскохозяйственных организациях, не относящихся к субъектам малого предпринимательства, в январе-июле 2022 г. составили 3267 килограммов (в январе-июле 2021 г. – 2393 килограмма), яйценоскость кур-несушек – 61 яйцо (99 яиц).

Реализация продукции. В январе-июле 2022 г. по сравнению с январем-июлем 2021 г. увеличилась продажа сельскохозяйственными организациями зерновых и зернобобовых культур, скота и птицы (в живом весе), яиц, уменьшилась продажа молока.

**Объем реализации основных видов сельскохозяйственной
продукции в сельскохозяйственных организациях**

	Июль 2022 г.			Январь-июль 2022 г.		<i>Справочно</i> январь-июль 2021 г. в % к январю- июлю 2020 г.
	тонн	в % к		тонн	в % к январю- июлю 2021 г.	
		июлю 2021 г.	июню 2022 г.			
Зерновые и зернобобовые культуры	749,6	95,7	88,6	18554,9	в 2,9 р.	62,6
Скот и птица (в живом весе)	350,5	в 2,0 р.	106,8	2512,0	151,6	120,8
Молоко	2246,8	92,6	98,0	14673,7	94,5	86,7
Яйца, тыс. штук	4722,9	111,5	86,0	35601,6	103,4	93,7

1.3.2. Лесозаготовки

Производство основных видов продукции по виду экономической деятельности «Лесозаготовки»

	Январь-июль 2022 г.	
	тыс. плотн. куб. метров	в % к январю-июлю 2021 г.
Лесоматериалы необработанные	85,7	105,1
из них лесоматериалы хвойных пород	78,1	106,1

1.4. Рыболовство и рыбоводство

Производство основных видов продукции по виду экономической деятельности «Рыболовство и рыбоводство»

	Январь-июль 2022 г.	
	тонн	в % к январю-июлю 2021 г.
Рыба пресноводная свежая или охлажденная, не являющаяся продукцией рыбоводства	129,9	100,0
Рыба свежая или охлажденная, пресноводная, являющаяся продукцией рыбоводства	375,2	104,2

1.5. Строительство

Строительная деятельность. Объем работ, выполненных по виду деятельности «Строительство», в июле 2022 г. составил 2254,7 млн рублей, или 125,2% к уровню соответствующего периода предыдущего года, в январе-июле 2022 г. – 13715,6 млн рублей, или 135,3%.

Динамика объема работ, выполненных по виду экономической деятельности «Строительство»¹⁾

	Млн рублей	В % к	
		соответствующему периоду предыдущего года	предыдущему периоду
2021 г.			
Январь	913,8	66,0	58,0
Февраль	1014,0	104,4	110,2
Март	1039,0	107,6	102,2
I квартал	2966,7	89,3	58,4
Апрель	1116,6	110,7	106,9
Май	1278,2	112,7	113,3
Июнь	2282,5	117,7	177,7
II квартал	4677,4	114,6	154,8
I полугодие	7644,1	103,1	x
Июль	1653,7	90,1	71,6
Август	2040,3	98,7	122,3
Сентябрь	2078,9	102,3	101,5
III квартал	5772,9	97,3	120,6

	Млн рублей	В % к	
		соответствующему периоду предыдущего года	предыдущему периоду
Январь-сентябрь	13417,0	100,5	х
Октябрь	1994,7	109,2	95,6
Ноябрь	1613,7	86,9	80,4
Декабрь	2266,8	134,6	139,9
IV квартал	5875,2	109,4	100,3
Год	19292,2	103,0	х
2022 г.			
Январь	1513,5	153,8	66,3
Февраль	1432,7	130,6	93,7
Март	1772,0	152,0	118,7
I квартал	4718,2	145,4	77,7
Апрель	2064,4	167,3	115,1
Май	2320,8	165,5	112,0
Июнь	2357,5	94,3	101,2
II квартал	6742,8	131,4	138,6
I полугодие	11460,9	137,4	х
Июль	2254,7	125,2	95,1
Январь-июль	13715,6	135,3	х

¹⁾ Предварительные данные.

**Динамика объема работ, выполненных
по виду экономической деятельности «Строительство»¹⁾**
(в процентах к среднемесячному значению 2019 года)

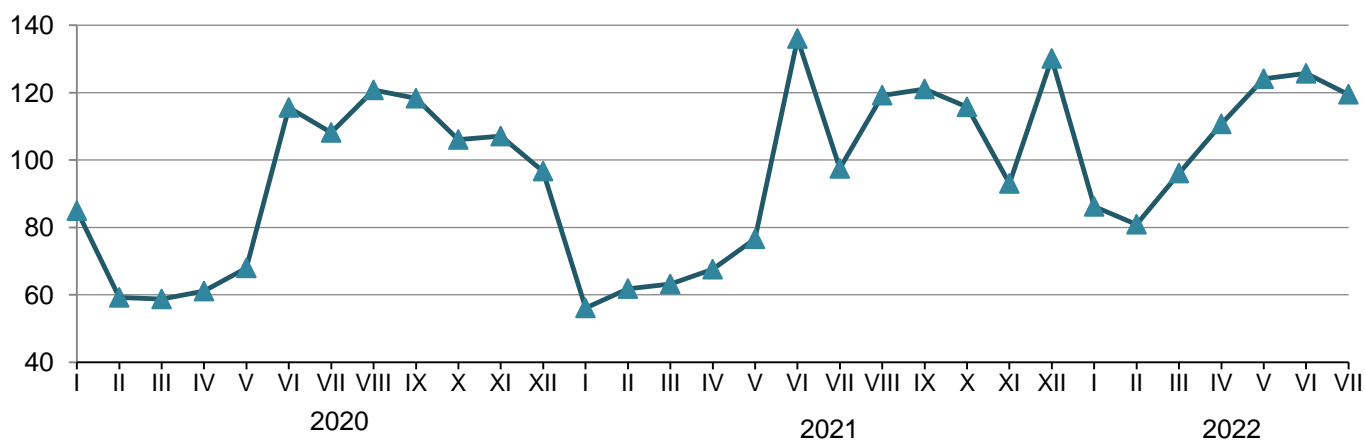

¹⁾ Данные за 2021, 2022 гг. являются предварительными.

Федеральные стройки. В соответствии с федеральной адресной инвестиционной программой, утвержденной Министерством экономического развития Российской Федерации на 2022 г. (с уточнениями на 1 августа 2022 г.), из средств федерального бюджета выделены ассигнования в размере 372,9 млн рублей на 1 объект капитального строительства (реконструкции). По состоянию на 1 августа 2022 г. ввод объекта в эксплуатацию не осуществлялся, его техническая готовность составляла более 71,0%.

**Объекты, предусмотренные
федеральной адресной инвестиционной программой¹⁾**

	Количество объектов на 2022 г.		Лимит бюджетных ассигнований на 2022 г., млн рублей		Профинансировано из федерального бюджета в январе-июле 2022 г.		Использовано за счет всех источников финансирования в январе-июле 2022 г. ²⁾ , млн рублей
	всего	из них со сроком ввода в 2022 г.	всего	из него из федерального бюджета	млн рублей	в % от лимита бюджетных ассигнований на 2021 г.	
Всего	1	1	372,9	372,9	158,7	42,6	59,0
в том числе по виду экономической деятельности «Строительство» ³⁾	1	1	372,9	372,9	158,7	42,6	59,0

¹⁾ С учетом изменений, внесенных в отчетном периоде в перечень строек, объектов и мероприятий, предусмотренный Федеральной адресной инвестиционной программой на 2022 г.

²⁾ Включены инвестиции в основной капитал в размере фактически выполненного объема работ (независимо от момента их оплаты) на основании установленных документов (справок) о стоимости выполненных работ.

³⁾ Включая реконструкцию автомобильных дорог.

Жилищное строительство. В июле 2022 г. населением введено в действие 110 жилых домов. Организации-застройщики ввод в эксплуатацию жилых домов не осуществляли. Всего введено в эксплуатацию 269 квартир (организациями-застройщиками – 159 квартир).

В январе-июле 2022 г. организациями-застройщиками введено в действие 14 жилых домов, населением – 890 жилых домов. Всего введено в эксплуатацию 2037 квартир.

Общая площадь жилых помещений в построенных индивидуальными застройщиками жилых домах составила 125,8 тыс. кв. метров, или 67,4% общего объема жилья, введенного в январе-июле 2022 г.

Динамика ввода в действие общей площади жилых домов¹⁾

	Квадратных метров	В % к	
		соответствующему периоду предыдущего года	предыдущему периоду
2021 г.			
Январь	16658	157,0	20,6
Февраль	21966	110,7	131,9
Март	26220	108,3	119,4
I квартал	64844	118,6	47,1
Апрель	23101	79,5	88,1
Май	20815	в 2,5 р.	90,1
Июнь	15131	101,7	72,7
II квартал	59047	112,6	91,1
I полугодие	123891	115,7	x
Июль	33472	в 3,1 р.	в 2,2 р.
Август	41223	в 2,0 р.	123,2
Сентябрь	41614	в 3,6 р.	100,9
III квартал	116309	в 2,7 р.	197,0

	Квадратных метров	В % к	
		соответствующему периоду предыдущего года	предыдущему периоду
Январь-сентябрь	240200	160,1	х
Октябрь	33571	91,6	80,7
Ноябрь	19801	102,2	59,0
Декабрь	23394	28,7	118,1
IV квартал	76766	55,8	66,0
Год	316966	110,2	х
2022 г.²⁾			
Январь	47228	в 2,8 р.	2,0 р.
Февраль	29331	133,5	62,1
Март	28920	110,3	98,6
I квартал	105479	162,7	137,4
Апрель	23151	100,2	80,1
Май	14587	70,1	63,0
Июнь	18537	122,5	127,1
II квартал	56275	95,3	53,4
I полугодие	161754	130,6	х
Июль	24950	74,5	134,6
Январь-июль	186704	118,6	х

¹⁾ С учетом жилых домов, построенных на земельных участках, предназначенных для ведения садоводства.

²⁾ Предварительные данные.

Динамика ввода в действие жилых домов¹⁾
(в процентах к среднемесячному значению 2019 года)

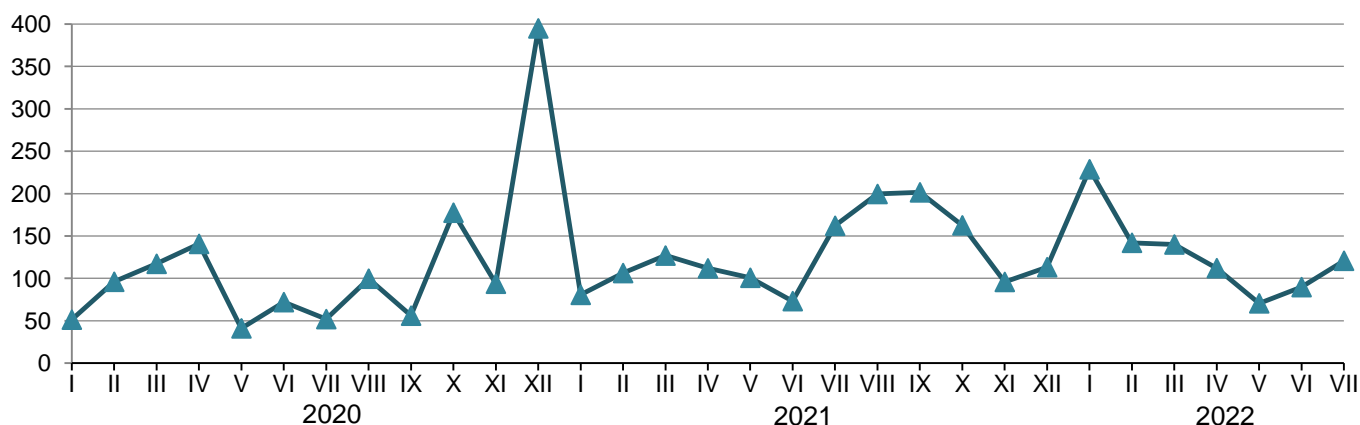

¹⁾ С учетом жилых домов, построенных на земельных участках, предназначенных для ведения садоводства; данные за 2022 г. являются предварительными.

1.6. Автомобильный транспорт

В январе-июле 2022 г., по предварительным данным, автобусами (по маршрутам регулярных перевозок) перевезено 6,7 млн пассажиров, что на 2,8% больше уровня января-июля 2021 г., пассажирооборот увеличился на 9,4% и составил 99,6 млн пасс.-километров.

Динамика перевозки пассажиров и пассажирооборота автобусов по маршрутам регулярных перевозок

	Перевезено пассажиров			Пассажирооборот		
	тыс. человек	в % к		тыс. пасс.-км	в % к	
		соответствующему периоду предыдущего года	предыду- щему периоду		соответствующему периоду предыдущего года	предыду- щему периоду
2022 г.						
Январь	835,0	100,3	96,3	12020,0	102,4	95,4
Февраль	868,6	98,2	104,0	12741,3	104,2	106,0
Март	914,2	100,6	105,2	13306,1	102,4	104,4
I квартал	2617,8	99,7	105,3	38067,4	103,0	102,0
Апрель	993,1	104,0	108,6	14979,7	113,1	112,6
Май	1042,8	104,2	105,0	15633,9	115,1	104,4
Июнь	1032,0	104,5	99,0	15451,3	113,2	98,8
II квартал	3068,0	104,2	117,2	46064,9	113,8	121,0
I полугодие	5685,8	102,1	x	84132,3	108,7	x
Июль	1029,3	107,1	99,7	15443,8	113,6	100,0
Январь-июль	6715,1	102,8	x	99576,0	109,4	x

Сведения о дорожно-транспортных происшествиях на автомобильных дорогах и улицах в январе-июле¹⁾

	Число происшествий, единиц		Число погибших, человек		Число раненых, человек	
	2022 г.	справочно 2021 г.	2022 г.	справочно 2021 г.	2022 г.	справочно 2021 г.
Всего	259	254	33	40	297	296

¹⁾ По данным МВД России.

2. РЫНКИ ТОВАРОВ И УСЛУГ

2.1. Розничная торговля

Оборот розничной торговли в июле 2022 г. составил 9,8 млрд рублей, в сопоставимых ценах – 93,0% к соответствующему периоду предыдущего года, в январе-июле 2022 г. – 66,6 млрд рублей и 97,9%.

Динамика оборота розничной торговли

	Млн рублей	в % к	
		соответствующему периоду предыдущего года	предыдущему периоду
2021 г.			
Январь	7747,5	99,4	80,7
Февраль	7672,3	97,5	97,9
Март	8025,9	96,9	103,5
I квартал	23445,7	97,9	89,4
Апрель	8128,9	104,8	100,0
Май	8188,5	103,9	100,1
Июнь	8461,3	103,1	102,8

	Млн рублей	В % к	
		соответствующему периоду предыдущего года	предыдущему периоду
II квартал	24778,6	103,9	102,6
I полугодие	48224,3	100,9	x
Июль	8830,8	100,5	104,1
Август	8952,2	100,4	101,1
Сентябрь	8709,1	98,4	96,5
III квартал	26492,0	99,8	105,5
Январь-сентябрь	74716,3	100,5	x
Октябрь	8967,3	101,8	101,3
Ноябрь	8947,9	100,3	98,4
Декабрь	10531,3	99,1	116,4
IV квартал	28446,5	100,3	103,6
Год	103162,8	100,4	x
2022 г.			
Январь	8823,4	101,3	82,4
Февраль	8877,3	102,9	99,4
Март	10154,0	102,9	103,5
I квартал	27854,7	102,4	94,7
Апрель	9533,0	95,4	92,6
Май	9628,9	96,1	101,0
Июнь	9772,3	95,5	102,0
II квартал	28934,1	95,7	95,8
I полугодие	56788,8	98,8	x
Июль	9849,9	93,0	101,4
Январь-июль	66638,7	97,9	x

Динамика оборота розничной торговли
(в процентах к среднемесячному значению 2019 года)

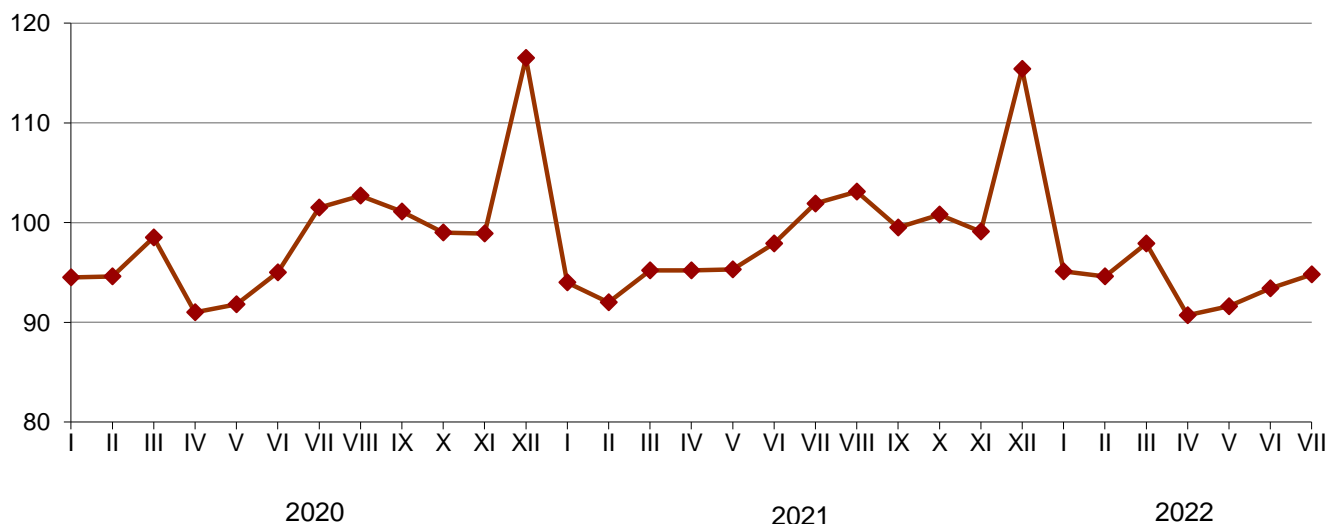

В июле 2022 г. оборот розничной торговли на 95,9% формировался **торгующими организациями и индивидуальными предпринимателями**, осуществляющими деятельность вне рынка, доля розничных рынков и ярмарок составила 4,1% (как и в июле 2021 г.).

Оборот розничной торговли торговых организаций и продажа товаров на розничных рынках и ярмарках

	Июль 2022 г.			Январь-июль 2022 г.		Справочно январь-июль 2021 г. в % к январю-июлю 2020 г.
	млн рублей	в % к		млн рублей	в % к январю-июлю 2021 г.	
		июлю 2021 г.	июню 2022 г.			
Всего	9849,9	93,0	101,4	66638,7	97,9	100,8
в том числе:						
оборот розничной торговли торговых организаций и индивидуальных предпринимателей, осуществляющих деятельность вне рынка	9446,1	93,0	101,5	63937,0	98,0	100,7
продажа товаров на розничных рынках и ярмарках	403,8	92,5	100,3	2701,8	94,3	101,9

На 1 июля 2022 г. на территории республики функционировало 5 **розничных рынков**, в том числе 3 универсальных и 2 специализированных.

Число рынков и торговых мест в них (единиц)

	2021				2022		
	на 1 января	на 1 апреля	на 1 июля	на 1 октября	на 1 января	на 1 апреля	на 1 июля
Число рынков	5	5	5	5	5	5	5
В них торговых мест	1285	1252	1234	1110	1109	1109	1105

Количество торговых мест на рынках на 1 июля 2022 г. составило 1105 единиц. По сравнению с 1 июля 2021 г. их число уменьшилось на 10,5%.

Уровень фактического использования торговых мест на 1 июля 2022 г. составил в среднем по республике 65,1% (на 1 июля 2021 г. – 60,3%), в том числе на универсальных рынках – 67,0 (62,6), на специализированных – 56,4% (48,8%).

Основными хозяйствующими субъектами на рынках по-прежнему остаются индивидуальные предприниматели. На 1 июля 2022 г. индивидуальные предприниматели арендовали 839 торговых мест, или 75,9% их общего числа. Розничные рынки обеспечивали работой 342 индивидуальных предпринимателя, что на 19,1% меньше, чем на 1 июля 2021 г.

Частные лица (население) арендовали на розничных рынках 96 торговых мест (8,7% общего их числа), крестьянские (фермерские) хозяйства – 76 (6,9), личные подсобные хозяйства – 54 (4,9), юридические лица – 40 торговых мест (3,6%).

Во II квартале 2022 г. проведено 18 **ярмарок** (во II квартале 2021 г. – 15 ярмарок). Организаторами ярмарок выступали юридические лица (66,7% общего числа ярмарок) и органы местного самоуправления (33,3%). Основными хозяйствующими субъектами на ярмарках были граждане, не зарегистрированные в качестве индивидуальных предпринимателей (им выделено 80,4% всех торговых мест).

В I полугодии 2022 г. розничные **торговые сети** формировали в среднем по республике 28,6% общего объема оборота розничной торговли (в I полугодии 2021 г. – 26,2%). В обороте розничной торговли пищевыми продуктами, включая напитки, и табачными изделиями удельный вес оборота торговых сетей составил 34,5% (в I полугодии 2021 г. – 32,5%).

В январе-июле 2022 г. в структуре оборота розничной торговли удельный вес пищевых продуктов, включая напитки, и табачных изделий составил 52,8%, непродовольственных товаров – 47,2% (в январе-июле 2021 г. – 51,7% и 48,3% соответственно).

Динамика оборота розничной торговли пищевыми продуктами, включая напитки, и табачными изделиями, непродовольственными товарами

	Пищевые продукты, включая напитки, и табачные изделия			Непродовольственные товары		
	млн рублей	в % к		млн рублей	в % к	
		соответствующему периоду предыдущего года	предыдущему периоду		соответствующему периоду предыдущего года	предыдущему периоду
2021 г.						
Январь	4069,4	99,7	81,8	3678,1	99,0	79,5
Февраль	3976,1	95,8	96,2	3696,1	99,3	99,7
Март	4153,7	94,9	103,5	3872,2	99,1	103,5
I квартал	12199,3	96,8	93,4	11246,4	99,1	88,1
Апрель	4223,6	100,6	99,9	3905,3	109,7	100,2
Май	4260,7	101,8	100,3	3927,8	106,2	99,8
Июнь	4352,2	101,2	101,9	4109,1	105,1	103,8
II квартал	12836,5	101,2	101,8	11942,2	107,0	103,5
I полугодие	25035,7	99,0	х	23188,6	102,9	х
Июль	4452,5	98,5	102,4	4378,3	102,5	105,9
Август	4399,6	99,5	99,4	4552,5	101,3	102,9
Сентябрь	4389,5	99,9	99,1	4319,6	96,9	94,0
III квартал	13241,6	99,3	103,1	13250,4	100,2	108,2
Январь-сентябрь	38277,3	99,1	х	36439,0	101,9	х
Октябрь	4578,6	102,5	102,1	4388,6	101,1	100,4
Ноябрь	4597,0	102,1	98,9	4350,9	98,4	97,9
Декабрь	5341,2	96,8	114,2	5190,1	101,6	118,7
IV квартал	14516,9	100,2	105,4	13929,6	100,4	101,8
Год	52794,2	99,4	х	50368,6	101,5	х
2022 г.						
Январь	4551,3	99,5	84,0	4272,0	103,3	80,8
Февраль	4572,3	102,4	99,1	4305,0	103,4	99,8
Март	5245,7	105,2	106,4	4908,3	100,3	100,5
I квартал	14369,3	102,4	92,7	13485,4	102,4	89,7
Апрель	5119,6	100,6	95,5	4413,4	89,7	89,6
Май	5191,5	101,5	101,2	4437,3	90,5	100,7
Июнь	5262,1	101,4	101,8	4510,2	89,3	102,3
II квартал	15573,2	101,2	100,5	13360,9	89,8	90,9
I полугодие	29942,5	101,7	х	26846,3	95,7	х
Июль	5235,5	99,2	100,2	4614,4	86,7	102,9
Январь-июль	35178,0	101,3	х	31460,7	94,2	х

Динамика оборота розничной торговли пищевыми продуктами, включая напитки, и табачными изделиями, непродовольственными товарами
(в процентах к среднемесячному значению 2019 года)

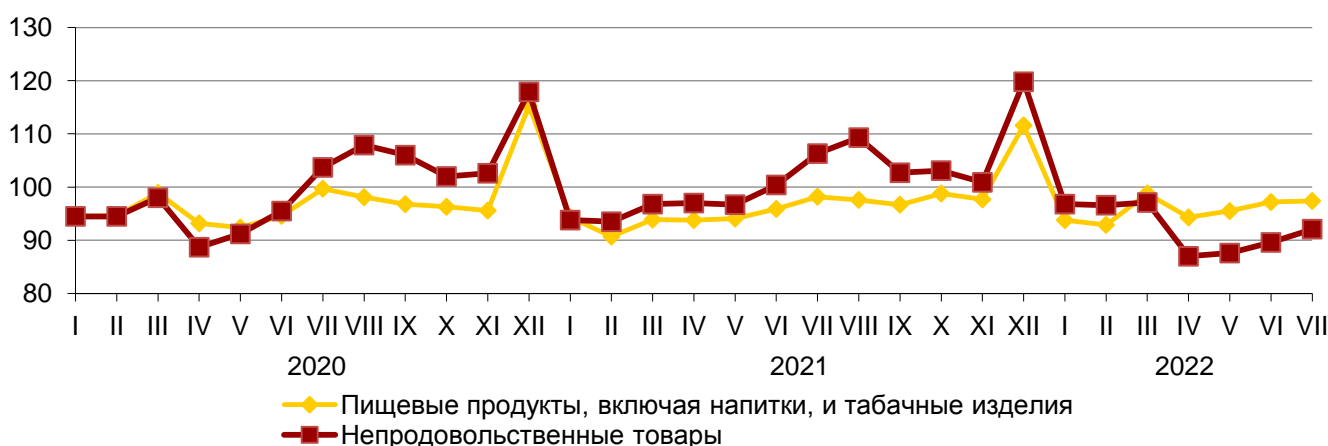

Продажа алкогольных напитков населению
(по данным Росалкогольрегулирования)

	I полугодие 2022 г.		Справочно I полугодие 2021 г.	
	тыс. декалитров	в % к I полугодию 2021 г.	тыс. декалитров	в % к I полугодию 2020 г.
Водка и ликероводочные изделия	114,4	122,8	93,1	115,8
Коньяк	14,0	108,9	12,9	124,6
Винодельческая продукция (без вин игристых и шампанских)	95,9	86,3	111,1	104,5
из нее вино	69,9	102,1	68,5	110,5
Вина игристые и шампанские	18,8	112,1	16,7	115,3
Пиво и пивные напитки	1873,3	105,4	1776,5	103,2

Товарные запасы в организациях розничной торговли
(на конец месяца)

	Товарные запасы, млн рублей	Обеспеченность запасами, в днях торговли
2021 г.		
Январь	3481,3	42
Февраль	3601,0	40
Март	3639,8	40
Апрель	3759,8	40
Май	3675,1	39
Июнь	3648,4	36
Июль	3634,7	35
Август	3825,2	35
Сентябрь	3910,3	38
Октябрь	3995,8	38
Ноябрь	4435,2	43

	Товарные запасы, млн рублей	Обеспеченность запасами, в днях торговли
Декабрь 2022 г.	4389,3	32
Январь	4434,4	41
Февраль	4436,8	38
Март	4600,2	36
Апрель	4733,4	42
Май	4554,6	40
Июнь	4533,7	38
Июль	4473,5	37

2.2. Рестораны, кафе и бары

Оборот общественного питания (оборот ресторанов, кафе, баров, столовых при предприятиях и учреждениях, а также организаций, осуществляющих поставку продукции общественного питания) в июле 2022 г. составил 587,4 млн рублей, или 99,5% (в сопоставимых ценах) к июлю 2021 г., в январе-июле 2022 г. – 3767,5 млн рублей, или 97,7% к соответствующему периоду предыдущего года.

Динамика оборота общественного питания

	Млн рублей	В % к	
		соответствующему периоду предыдущего года	предыдущему периоду
2021 г.			
Январь	422,6	84,0	91,1
Февраль	437,8	85,9	103,2
Март	442,2	85,5	100,1
I квартал	1302,6	85,2	94,8
Апрель	490,0	99,7	108,3
Май	482,6	108,1	98,1
Июнь	489,3	109,8	100,6
II квартал	1461,9	105,7	108,4
I полугодие	2764,5	94,8	x
Июль	483,1	107,4	98,4
Август	492,6	107,7	101,1
Сентябрь	513,7	107,6	103,9
III квартал	1489,4	107,6	100,2
Январь-сентябрь	4253,9	98,9	x
Октябрь	515,7	106,0	99,0
Ноябрь	532,8	108,4	102,3
Декабрь	552,0	107,7	102,2
IV квартал	1600,5	107,3	104,3
Год	5854,4	101,1	x
2022 г.			
Январь	488,1	103,9	87,8
Февраль	474,4	97,4	96,8
Март	522,9	98,9	101,6
I квартал	1485,4	100,0	88,3
Апрель	560,3	94,3	103,3
Май	562,1	95,0	98,9
Июнь	572,3	95,8	101,4

	Млн рублей	В % к	
		соответствующему периоду предыдущего года	предыдущему периоду
II квартал	1694,7	95,0	103,0
I полугодие	3180,1	97,4	x
Июль	587,4	99,5	102,2
Январь-июль	3767,5	97,7	x

Динамика оборота общественного питания
(в процентах к среднемесячному значению 2019 года)

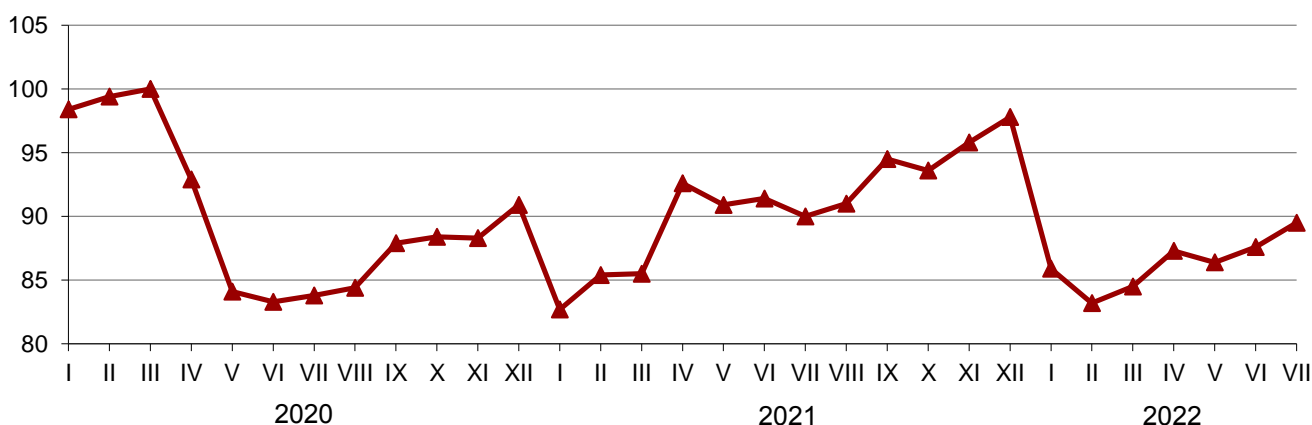

2.3. Рынок платных услуг населению

В июле 2022 г., по оперативным данным, населению было оказано **платных услуг** на 2064,6 млн рублей, или 103,3% (в сопоставимых ценах) к соответствующему периоду предыдущего года, в январе-июле 2022 г. – 14940,3 млн рублей и 104,7%.

Динамика объема платных услуг населению

	Млн рублей	В % к	
		соответствующему периоду предыдущего года	предыдущему периоду
2021 г.			
Январь	1937,3	105,9	109,8
Февраль	1950,8	107,9	100,4
Март	1966,4	107,8	100,3
I квартал	5854,5	107,2	114,3
Апрель	1948,9	137,9	98,5
Май	1897,2	134,4	96,8
Июнь	1830,6	123,8	95,8
II квартал	5676,7	132,5	95,5
I полугодие	11531,2	118,1	x
Июль	1849,0	113,9	100,1
Август	1807,4	109,0	97,7
Сентябрь	1828,2	108,7	101,2
III квартал	5484,6	111,3	95,1
Январь-сентябрь	17015,7	115,5	x
Октябрь	1886,9	110,2	103,2
Ноябрь	1977,9	109,9	104,2
Декабрь	2072,1	112,1	104,7

	Млн рублей	В % к	
		соответствующему периоду предыдущего года	предыдущему периоду
IV квартал	5936,8	110,7	107,1
Год	22952,5	114,3	х
2022 г.			
Январь	2129,2	104,0	101,7
Февраль	2165,5	105,3	100,8
Март	2248,6	108,4	103,0
I квартал	6543,3	106,0	104,7
Апрель	2146,6	103,1	94,9
Май	2139,9	105,3	99,5
Июнь ¹⁾	2045,8	105,1	95,5
II квартал¹⁾	6332,4	99,4	93,2
I полугодие¹⁾	12875,7	104,9	х
Июль	2064,6	103,3	98,6
Январь-июль	14940,3	104,7	х

¹⁾ Данные изменены в связи с уточнением респондентами ранее предоставленных оперативных данных.

Объем платных услуг населению по видам

	Январь-июль 2022 г.			Справочно ¹⁾ I полугодие 2022 г.	
	млн рублей	В % к		млн рублей	В % к I полу- годию 2021 г.
		январю- июлю 2021 г.	итогу		
Платные услуги	14940,3	104,7	100	12875,7	104,9
в том числе:					
бытовые	1976,4	97,7	13,2	1663,8	96,2
транспортные	1252,1	100,2	8,4	1044,2	99,2
услуги почтовой связи и курьерские	80,8	91,2	0,5	70,1	91,9
из них курьерской доставки	28,0	х ²⁾	0,2	24,0	х ²⁾
телекоммуникационные	2653,9	108,5	17,8	2283,4	108,9
жилищные	1215,2	97,7	8,1	1037,8	97,8
коммунальные	4031,9	105,2	27,0	3644,7	105,9
культуры	192,8	108,4	1,3	156,6	107,3
туристские	228,0	в 2,9 р.	1,5	195,4	в 3,1 р.
физической культуры и спорта	115,6	115,6	0,8	101,3	113,2
из них фитнес-центров и спортивных клубов	20,8	х ²⁾	0,1	14,7	х ²⁾
медицинские	958,6	94,8	6,4	818,7	96,5
гостиниц и аналогичных средств размещения	288,9	119,8	1,9	244,8	130,6
специализированных коллективных средств размещения	307,4	110,6	2,1	192,1	113,2
из них санаторно-курортных организаций	204,0	109,1	1,4	133,8	119,8
ветеринарные	101,3	в 4,2 р.	0,7	87,1	в 4,8 р.
юридические	270,2	98,3	1,8	231,2	98,2
системы образования	734,6	101,3	4,9	655,1	100,8
услуги, предоставляемые гражданам пожилого возраста и инвалидам	123,9	105,4	0,8	104,7	104,2

	Январь-июль 2022 г.			Справочно ¹⁾ I полугодие 2022 г.	
	млн рублей	в % к		млн рублей	в % к I полу- годию 2021 г.
		январю- июлю 2021 г.	итогу		
прочие платные услуги	408,7	107,2	2,7	344,5	105,9
из них электронные услуги и сервисы в области информационно- коммуникационных технологий ³⁾	12,9	x ²	0,1	10,9	x ²

¹⁾ Данные изменены в связи с уточнением респондентами ранее предоставленных оперативных данных.

²⁾ Статистическое наблюдение осуществляется с января 2022 г.

³⁾ Включают платные подписки на онлайн-кинотеатры и игровые сервисы, пользование услугами облачных хранилищ данных.

Объем бытовых услуг населению по видам

	Январь-июль 2022 г.			Справочно ¹⁾ I полугодие 2022 г.	
	млн рублей	в % к		млн рублей	в % к I полу- годию 2021 г.
		январю- июлю 2021 г.	итогу		
Бытовые услуги	1976,4	97,7	100	1663,8	96,2
в том числе:					
ремонт, окраска и пошив обуви	17,7	113,1	0,9	15,0	112,6
ремонт и пошив швейных, меховых и кожаных изделий, головных уборов и изделий текстильной галантереи, ремонт, пошив и вязание трикотажных изделий	52,7	95,4	2,7	45,0	95,6
ремонт и техническое обслуживание бытовой радиоэлектронной аппаратуры, бытовых машин и приборов, ремонт и изготовление металлоизделий	139,8	98,8	7,1	117,0	94,2
техническое обслуживание и ремонт транспортных средств, машин и оборудования	557,9	88,0	28,2	474,0	87,6
изготовление и ремонт мебели	137,2	100,5	6,9	119,0	101,7
химическая чистка и крашение, услуги прачечных	25,6	147,8	1,3	21,9	148,2
ремонт и строительство жилья и других построек	655,2	106,7	33,2	539,4	102,9
услуги фотоателье	30,7	101,2	1,6	26,0	101,9
услуги саун, бань и душевых	50,6	114,2	2,6	42,9	112,0
парикмахерские и косметические услуги	136,8	92,8	6,9	116,4	92,4
услуги по аренде, лизингу и прокату	25,5	92,1	1,3	21,8	92,6
из них услуги по аренде и лизингу легковых автомобилей и легких автотранспортных средств (включая каршеринг)	14,9	x ²	0,8	12,6	x ²

	Январь-июль 2022 г.			Справочно ¹⁾ I полугодие 2022 г.	
	млн рублей	в % к		млн рублей	в % к I полу- годию 2021 г.
		январю- июлю 2021 г.	итогу		
ритуальные услуги	96,0	91,8	4,9	82,1	93,1
прочие бытовые услуги	51,0	88,5	2,6	43,4	89,8

¹⁾ Данные изменены в связи с уточнением респондентами ранее предоставленных оперативных данных.

²⁾ Статистическое наблюдение осуществляется с января 2022 г.

2.4. Оптовая торговля

Оборот оптовой торговли в июле 2022 г. составил 9,3 млрд рублей, или 100,8% (в сопоставимых ценах) к соответствующему периоду предыдущего года, в январе-июле 2022 г. – 69,9 млрд рублей и 99,3%. На долю субъектов малого предпринимательства в июле 2022 г. приходилось 54,5% оборота оптовой торговли.

Динамика оборота оптовой торговли

	Оборот оптовой торговли			В том числе оборот оптовой торговли организаций оптовой торговли		
	млн рублей	в % к		млн рублей	в % к	
		соответст- вующему периоду предыду- щего года	предыду- щему периоду		соответст- вующему периоду предыду- щего года	предыду- щему периоду
2021 г.						
Январь	6950,7	123,8	76,0	6133,3	130,2	77,3
Февраль	7251,0	108,2	99,0	6191,4	107,5	95,8
Март	8552,2	116,8	113,7	7400,7	116,1	115,2
I квартал	22753,9	116,1	86,2	19725,5	117,4	86,0
Апрель	8162,4	120,5	94,9	7168,0	122,5	96,3
Май	8437,2	115,7	97,0	7458,4	113,5	97,7
Июнь	9434,7	121,2	112,2	7975,6	117,4	107,3
II квартал	26034,3	119,3	104,7	22602,0	117,8	104,9
I полугодие	48788,2	117,7	х	42327,5	117,6	х
Июль	10197,8	109,8	107,5	8831,0	107,0	110,2
Август	10474,5	102,9	98,9	8929,7	100,2	97,4
Сентябрь	9938,8	90,9	94,2	8618,7	89,9	95,8
III квартал	30611,1	100,8	111,7	26379,3	98,7	110,8
Январь-сентябрь	79399,3	111,1	х	68706,8	110,1	х
Октябрь	10281,0	98,7	99,5	9027,6	99,4	100,7
Ноябрь	9076,1	90,5	88,5	7846,8	90,3	87,2
Декабрь	9978,7	86,2	110,5	8406,6	83,7	107,7
IV квартал	29335,8	91,6	90,9	25281,0	90,9	90,9
Год	108735,1	105,5	х	93987,8	104,6	х

	Оборот оптовой торговли			В том числе оборот оптовой торговли организаций оптовой торговли		
	млн рублей	в % к		млн рублей	в % к	
		соответствующему периоду предыдущего года	предыдущему периоду		соответствующему периоду предыдущего года	предыдущему периоду
2022 г.						
Январь	8733,6	102,6	90,5	7171,7	95,5	88,2
Февраль	9563,2	104,9	101,3	7569,6	97,3	97,6
Март	13455,8	109,6	118,7	9838,1	92,6	109,7
I квартал	31752,6	106,3	100,3	24579,4	95,0	90,1
Апрель	10869,5	90,7	78,5	8795,4	83,5	86,9
Май	9021,6	91,2	97,6	7443,3	85,1	99,5
Июнь	8918,2	93,2	114,7	7570,5	93,6	118,0
II квартал	28809,2	92,0	89,5	23809,3	87,6	95,6
I полугодие	60561,8	98,8	х	48388,7	91,0	х
Июль	9319,3	100,8	116,3	7738,4	96,6	113,7
Январь-июль	69881,1	99,3	х	56127,0	92,0	х

Динамика оборота оптовой торговли
(в процентах к среднемесячному значению 2019 года)



В январе-июле 2022 г. оборот оптовой торговли на 80,3% формировался организациями с основным видом экономической деятельности «Торговля оптовая, кроме оптовой торговли автотранспортными средствами и мотоциклами» (в январе-июле 2021 г. – на 86,7%), оборот которых составил 56,1 млрд рублей, или 92,0% к январю-июлю 2021 г.

Запасы угля и мазута топочного у потребителей

По состоянию на 1 августа 2022 г. объем запасов угля составил 165,4 тыс. тонн, что на 41,7% меньше запасов на 1 августа 2021 г., топочного мазута – 3,9 тыс. тонн, что на 31,8% меньше.

Запасы угля и мазута топочного у потребителей (без микропредприятий; тысяч тонн)

	Уголь			Мазут топочный		
	на 1 августа 2022 г.	в % к		на 1 августа 2022 г.	в % к	
		1 августа 2021 г.	1 июля 2022 г.		1 августа 2021 г.	1 июля 2022 г.
Всего	165,4	58,3	92,6	3,9	68,2	90,6
в том числе по потребителям						
с основным видом						
деятельности:						
добыча полезных ископаемых	... ¹⁾
обрабатывающие производства	2,5	83,3	78,7
в том числе:						
производство пищевых						
продуктов	-	-	-
производство химических						
веществ и химических						
продуктов	-	-	-
производство прочей						
неметаллической минеральной						
продукции	-	-	-
производство металлургическое
обеспечение электрической						
энергией, газом и паром,						
кондиционирование воздуха	143,8	54,1	89,8
транспортировка и хранение	2,0	80,4	99,6
деятельность гостиниц						
и предприятий общественного						
питания	-	-	-
прочие потребители	6,2	104,8	112,4	-	-	-
Из строки всего – жилищно-						
коммунальное хозяйство,						
деятельность домашних хозяйств						
как работодателей	0,6	525,4	96,9	-	-	-

¹⁾ См. сноску¹⁾ на с. 7.

В котельных, находящихся в ведении муниципалитетов, и в ведомственных котельных запасы угля на 1 августа 2022 г. составили 6,4 тыс. тонн, что на 14,8% больше, чем на 1 августа 2021 г.

3. ИНСТИТУЦИОНАЛЬНЫЕ ПРЕОБРАЗОВАНИЯ

3.1 Демография организаций¹⁾

В июле 2022 г. зарегистрировано 34 организации (в июле 2021 г. – 33 организации), официально ликвидировано – 35 организаций (в июле 2021 г. – 33 организации).

Демография организаций по видам экономической деятельности

	Количество зарегистрированных организаций				Количество официально ликвидированных организаций			
	всего		на 1000 организаций		всего		на 1000 организаций	
	июль 2022 г.	январь-июль 2022 г.	июль 2022 г.	январь-июль 2022 г.	июль 2022 г.	январь-июль 2022 г.	июль 2022 г.	январь-июль 2022 г.
Всего	34	257	4,5	34,2	35	216	4,6	28,8
в том числе по видам экономической деятельности:								
сельское, лесное хозяйство, охота, рыболовство и рыбоводство	1	14	3,9	55,3	1	9	3,9	35,6
добыча полезных ископаемых	2	14	13,7	96,9	-	10	-	69,2
обрабатывающие производства	2	22	3,5	38,5	4	27	7,0	47,2
обеспечение электрической энергией, газом и паром; кондиционирование воздуха	-	2	-	24,4	2	4	24,7	48,8
водоснабжение; водоотведение, организация сбора и утилизации отходов, деятельность по ликвидации загрязнений	-	3	-	38,2	-	2	-	25,5
строительство	3	27	3,9	35,0	3	31	3,9	40,2
торговля оптовая и розничная; ремонт автотранспортных средств и мотоциклов	11	57	7,4	38,5	11	53	7,4	35,8
транспортировка и хранение	2	12	7,1	42,5	1	11	3,6	38,9

¹⁾ Исключая филиалы, представительства и другие обособленные подразделения.

	Количество зарегистрированных организаций				Количество официально ликвидированных организаций			
	всего		на 1000 организаций		всего		на 1000 организаций	
	июль 2022 г.	январь-июль 2022 г.	июль 2022 г.	январь-июль 2022 г.	июль 2022 г.	январь-июль 2022 г.	июль 2022 г.	январь-июль 2022 г.
деятельность гостиниц и предприятий общественного питания	1	5	6,0	30,4	-	1	-	6,1
деятельность в области информации и связи	1	7	4,4	30,8	2	8	8,7	35,2
деятельность финансовая и страховая	1	7	6,5	44,6	-	10	-	63,7
деятельность по операциям с недвижимым имуществом	1	8	1,8	14,6	-	7	-	12,8
деятельность профессиональная, научная и техническая	3	20	5,8	38,5	4	15	7,7	28,9
деятельность административная и сопутствующие дополнительные услуги	1	14	3,9	56,0	1	7	3,9	28,0
государственное управление и обеспечение военной безопасности; социальное обеспечение	2	10	6,3	32,1	-	-	-	-
образование	-	6	-	11,3	2	7	3,8	13,2
деятельность в области здравоохранения и социальных услуг	1	8	4,5	36,9	1	2	4,5	9,2
деятельность в области культуры, спорта, организации досуга и развлечений	2	11	6,9	38,3	2	6	6,9	20,9
предоставление прочих видов услуг	-	10	-	15,8	1	6	1,6	9,5

Демография организаций по формам собственности

	Количество зарегистрированных организаций				Количество официально ликвидированных организаций			
	всего		на 1000 организаций		всего		на 1000 организаций	
	июль 2022 г.	январь-июль 2022 г.	июль 2022 г.	январь-июль 2022 г.	июль 2022 г.	январь-июль 2022 г.	июль 2022 г.	январь-июль 2022 г.
Всего	34	257	4,5	34,2	35	216	4,6	28,8
в том числе по формам собственности:								
российская	33	254	4,4	34,0	35	209	4,7	28,0
в том числе:								
государственная	-	-	-	-	-	2	-	7,3
в том числе:								
федеральная субъектов Российской Федерации	-	-	-	-	-	1	-	14,0
муниципальная	3	18	3,1	18,9	2	4	2,1	4,2
общественных и религиозных организаций (объединений)	-	6	-	11,2	1	6	1,9	11,2
частная	30	230	5,3	40,5	32	197	5,6	34,7
иностранная	1	2	42,6	78,4	-	4	-	156,9
в том числе:								
иностранных юридических лиц	1	1	133,3	133,3	-	1	-	133,3
иностранных граждан и лиц без гражданства	-	1	-	55,6	-	3	-	166,7
совместная российская и иностранная	-	1	-	133,3	-	3	-	400,0
из нее совместная частная и иностранная	-	1	-	133,3	-	3	-	400,0

3.2. Малые предприятия (без микропредприятий)

В I полугодии 2022 г. оборот малых предприятий (без микропредприятий) составил 20,6 млрд рублей, средняя численность работников (работников списочного состава, внешних совместителей и работавших по договорам гражданско-правового характера) составила 11,0 тыс. человек.

Основные показатели деятельности малых предприятий (без микропредприятий) по видам экономической деятельности в I полугодии 2022 года¹⁾

	Средняя численность работников		Оборот организаций ²⁾	
	человек	в % к итогу	млн рублей	в % к итогу
Всего	10971	100	20600,7	100
из них по видам экономической деятельности:				
сельское, лесное хозяйство, охота, рыболовство и рыбоводство	407	3,7	929,5	4,5
добыча полезных ископаемых	410	3,7	732,4	3,6
обрабатывающие производства	1419	12,9	3788,1	18,4
обеспечение электрической энергией, газом и паром; кондиционирование воздуха	387	3,5	401,4	1,9
водоснабжение; водоотведение, организация сбора и утилизации отходов, деятельность по ликвидации загрязнений	... ³⁾	...	5,2	0,0
строительство	891	8,1	1246,7	6,1
торговля оптовая и розничная; ремонт автотранспортных средств и мотоциклов	2080	19,0	9842,7	47,8
транспортировка и хранение	607	5,5	649,3	3,2
деятельность гостиниц и предприятий общественного питания	497	4,5	480,1	2,3
деятельность в области информации и связи	573	5,2	413,1	2,0
деятельность по операциям с недвижимым имуществом	1469	13,4	903,8	4,4
деятельность профессиональная, научная и техническая	364	3,3	283,8	1,4
деятельность административная и сопутствующие дополнительные услуги	1300	11,8	590,9	2,9
образование	-	-
деятельность в области здравоохранения и социальных услуг	457	4,2	323,7	1,6
деятельность в области культуры, спорта, организации досуга и развлечений	-	-	-	-

¹⁾ Юридические лица. Данные сформированы по виду экономической деятельности (ОКВЭД2) регистрации предприятия, учтенному в едином реестре субъектов малого и среднего предпринимательства.

²⁾ В действующих ценах; без НДС, акцизов и аналогичных обязательных платежей.

³⁾ См. сноску¹⁾ на с. 7.

4. ИНВЕСТИЦИИ

Инвестиции в нефинансовые активы. В I полугодии 2022 г. инвестиции в нефинансовые активы (без субъектов малого предпринимательства и объема инвестиций, не наблюдаемых прямыми статистическими методами) составили 15153,0 млн рублей, из них 99,8% приходилось на инвестиции в основной капитал.

Структура инвестиций в нефинансовые активы организаций (без субъектов малого предпринимательства и объема инвестиций, не наблюдаемых прямыми статистическими методами)

	I полугодие 2022г.		Справочно I полугодие 2021 г. в % к итогу
	млн рублей	в % к итогу	
Инвестиции в нефинансовые активы	15153,0	100	100
в том числе:			
инвестиции в основной капитал	15129,1	99,8	99,1
инвестиции в произведенные нефинансовые активы	23,9	0,2	0,9

Инвестиции в основной капитал. В связи с уточнением данных по отраслевой динамике индекса цен на машины и оборудование инвестиционного назначения в 2022 г., а также сводного индекса цен на продукцию (затраты, услуги) инвестиционного назначения, информация об индексах физического объема инвестиций в основной капитал за I полугодие 2022 г. будет опубликована в докладе «Социально-экономическое положение Республики Хакасия» в январе-августе 2022 г. (срок размещения на сайте Красноярскстата – 4-5 октября 2022 г.).

В I полугодии 2022 г. использовано 18142,8 млн рублей инвестиций в основной капитал (по полному кругу организаций, включая объем инвестиций, не наблюдаемых прямыми статистическими методами).

Динамика инвестиций в основной капитал¹⁾

	Млн рублей	В % к соответствующему периоду предыдущего года
2021 г.		
I квартал	5439,0	114,8
I полугодие	17193,4	169,5
Январь-сентябрь	30829,4	163,4
Год	47378,2	129,1
2022 г.		
I квартал	6190,5	102,1
I полугодие	18142,8	...

¹⁾ Предварительные данные.

Структура инвестиций в основной капитал по источникам финансирования
(без субъектов малого предпринимательства и объема инвестиций,
не наблюдаемых прямыми статистическими методами)

	I полугодие 2022 г.		Справочно I полугодие 2021 г. в % к итогу
	млн рублей	в % к итогу	
Всего	15129,1	100	100
по источникам финансирования:			
собственные средства	9628,5	63,6	75,9
привлеченные средства	5500,7	36,4	24,1
в том числе:			
кредиты банков	10,1	0,1	0,5
из них кредиты иностранных банков	-	-	-
заемные средства других организаций	... ¹⁾
инвестиции из-за рубежа	-	-	-
бюджетные средства	2918,0	19,3	8,0
в том числе:			
из федерального бюджета	2348,7	15,5	5,7
из бюджетов субъектов Российской Федерации	360,0	2,4	1,6
из местных бюджетов	209,2	1,4	0,8
средства внебюджетных фондов	0,5
средства организаций и населения, привлеченные для долевого строительства	x	x	...
прочие ²⁾	2404,2	15,9	14,0

¹⁾ См. сноску¹⁾ на с. 7.

²⁾ За I полугодие 2022 г. – с учетом средств организаций и населения, привлеченных для долевого строительства.

Объем инвестиций в основной капитал по видам экономической деятельности
(без субъектов малого предпринимательства и объема инвестиций,
не наблюдаемых прямыми статистическими методами)

	I полугодие 2022 г.		Справочно I полугодие 2021 г. в % к итогу
	млн рублей	в % к итогу	
Всего	15129,1	100	100
по видам экономической деятельности:			
сельское, лесное хозяйство, охота, рыболовство и рыбоводство	...¹⁾	...	0,5
добыча полезных ископаемых	3736,4	24,7	11,3
в том числе:			
добыча угля	9,1
добыча металлических руд	931,3	6,2	...
добыча прочих полезных ископаемых
обрабатывающие производства	3146,9	20,8	24,9
в том числе:			
производство пищевых продуктов	51,8	0,3	0,3
производство напитков	86,9	0,6	1,2
производство химических веществ и химических продуктов

	I полугодие 2022 г.		Справочно I полугодие 2021 г. в % к итогу
	млн рублей	в % к итогу	
производство прочей неметаллической минеральной продукции	-	-	...
производство металлургическое	2831,2	18,7	22,7
производство автотранспортных средств, прицепов и полуприцепов
производство прочих транспортных средств и оборудования
ремонт и монтаж машин и оборудования	40,7	0,3	0,4
обеспечение электрической энергией, газом и паром; кондиционирование воздуха	1549,6	10,2	31,3
водоснабжение; водоотведение, организация сбора и утилизации отходов, деятельность по ликвидации загрязнений	151,2	1,0	0,2
строительство	65,1	0,4	0,9
торговля оптовая и розничная; ремонт автотранспортных средств и мотоциклов	191,3	1,3	1,4
транспортировка и хранение	1720,4	11,4	16,5
деятельность гостиниц и предприятий общественного питания	56,7	0,4	0,2
деятельность в области информации и связи	1829,2	12,1	3,3
деятельность финансовая и страховая	17,5	0,1	0,3
деятельность по операциям с недвижимым имуществом	1079,5	7,1	2,4
деятельность профессиональная, научная и техническая	61,1	0,4	0,1
деятельность административная и сопутствующие дополнительные услуги	60,3	0,4	0,1
государственное управление и обеспечение военной безопасности; социальное обеспечение	536,6	3,5	1,6
образование	343,0	2,3	1,4
деятельность в области здравоохранения и социальных услуг	456,7	3,0	3,4
деятельность в области культуры, спорта, организации досуга и развлечений	76,3	0,5	0,3
предоставление прочих видов услуг	0,1

¹⁾ См. сноску¹⁾ на с. 7.

Затраты организаций (без субъектов малого предпринимательства и объема инвестиций, не наблюдаемых прямыми статистическими методами) на приобретение основных средств, бывших в употреблении у других юридических и физических лиц, а также объектов незавершенного строительства, в I полугодии 2022 г. составили 1344,2 млн рублей (в I полугодии 2021 г. – 199,1 млн рублей).

5. ЦЕНЫ

Индексы цен и тарифов (на конец периода; в процентах)

	К предыдущему месяцу			Июль 2022 г. к		Январь-июль 2022 г. к январю-июлю 2021 г.	Справочно июль 2021 г. к декабрю 2020 г.
	май 2022 г.	июнь 2022 г.	июль 2022 г.	декабрю 2021 г.	июлю 2021 г.		
Индекс потребительских цен	99,7	99,1	99,8	112,8	118,0	117,6	105,4
Индекс цен производителей промышленных товаров ¹⁾	102,2	97,8	101,3	112,6	133,2	127,9	109,3
Индекс цен производителей сельскохозяйственной продукции	104,2	98,3	99,0	106,3	115,7	115,7	104,0
Индекс тарифов на грузовые перевозки	100,0	100,2	100,0	106,0	106,1	105,0	107,3

¹⁾ На товары, предназначенные для реализации на внутреннем рынке.

Темпы прироста цен и тарифов (на конец периода; в процентах к декабрю предыдущего года)

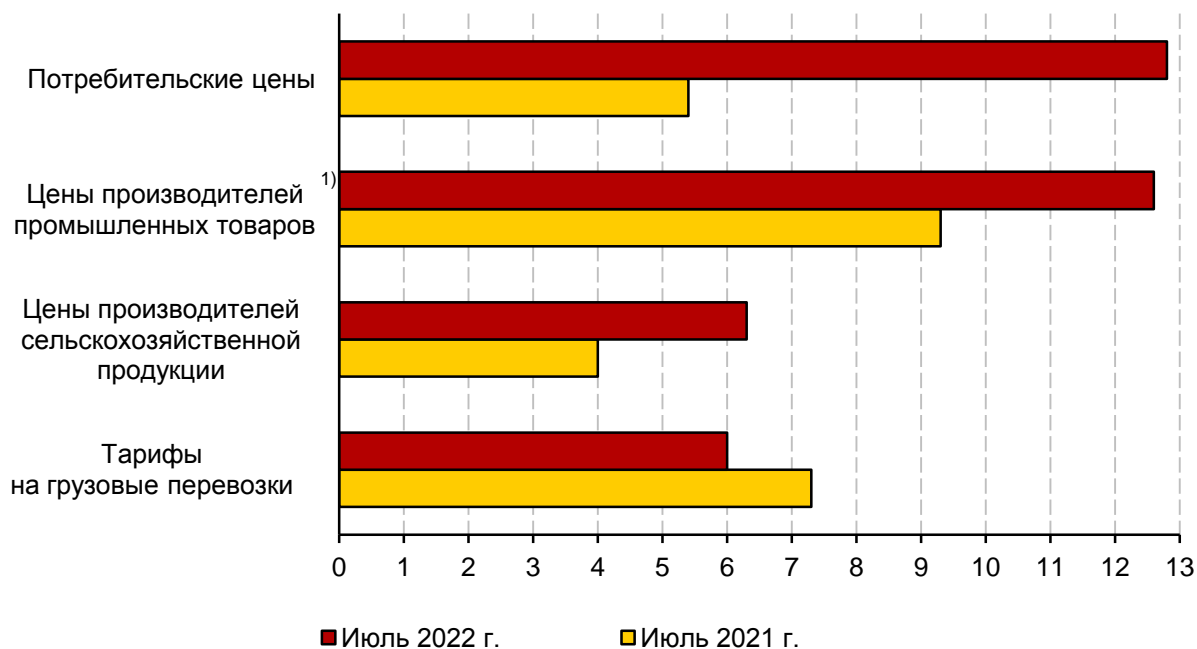

¹⁾ На товары, предназначенные для реализации на внутреннем рынке.

5.1. Потребительские цены

Сводный индекс потребительских цен в республике в июле 2022 г. по отношению к предыдущему месяцу составил 99,8%, на продовольственные товары – 99,3, непродовольственные товары – 99,5, услуги – 101,2%.

Индексы потребительских цен и тарифов на товары и услуги (на конец периода; в процентах к предыдущему периоду)

	Все товары и услуги	В том числе		
		продоволь- ственные товары	непродоволь- ственные товары	услуги
2021 г.				
Январь	100,7	101,0	100,7	100,1
Февраль	101,0	101,5	100,9	100,3
Март	100,8	100,8	101,3	100,0
I квартал	102,5	103,3	102,9	100,4
Апрель	101,1	101,7	100,8	100,6
Май	100,7	100,4	100,9	101,0
Июнь	100,6	100,2	100,9	100,6
II квартал	102,5	102,3	102,7	102,3
Июль	100,3	99,8	100,7	100,5
Август	100,3	99,4	101,1	100,3
Сентябрь	100,7	100,7	100,9	100,2
III квартал	101,3	99,8	102,7	101,0
Октябрь	101,4	102,2	101,1	100,2
Ноябрь	101,3	101,6	101,3	100,9
Декабрь	100,9	101,8	100,5	100,1
IV квартал	103,6	105,7	102,9	101,1
Декабрь 2021 г.				
к декабрю 2020 г.	110,2	111,5	111,6	104,9
2022 г.				
Январь	101,5	101,4	101,9	101,1
Февраль	101,4	101,4	100,9	102,2
Март	110,0	108,0	113,3	107,1
I квартал	113,2	111,1	116,5	110,6
Апрель	101,1	102,3	100,4	100,6
Май	99,7	100,2	99,9	98,1
Июнь	99,1	99,6	99,4	97,8
II квартал	99,9	102,1	99,6	96,5
Июль	99,8	99,3	99,5	101,2
Июль 2022 г.				
к декабрю 2021 г.	112,8	112,6	115,5	108,0

Стоимость фиксированного набора потребительских товаров и услуг межрегиональных сопоставлений покупательной способности населения в расчете на месяц в среднем по республике в конце июля 2022 г. составила 19944,96 рубля и за месяц снизилась на 0,1%, с начала года повысилась на 9,6% (в июле 2021 г. увеличилась на 0,4%, с начала года – на 6,4%).

В июле 2022 г. цены на **продовольственные товары** снизились на 0,7%, с начала года выросли на 12,6% (в июле 2021 г. уменьшились на 0,2%, с начала года увеличились на 5,5%).

Максимальное и минимальное изменение цен на отдельные продовольственные товары в июле 2022 года
(на конец периода; в процентах к декабрю 2021 года)

	Индекс цен в среднем по группе	Максимальное и минимальное изменение цен внутри группы	
		товары	индекс цен
Мясо и птица	108,1	говядина (кроме бескостного мяса)	127,4
		мясо индейки	98,4
Колбасные изделия и продукты из мяса и птицы	107,9	мясокопчености	115,4
		колбаса сырокопченая	103,0
Рыбопродукты	107,8	креветки мороженые неразделанные	124,0
		рыба мороженая неразделанная	94,9
Масло и жиры	109,9	маргарин	134,5
		масло подсолнечное	104,4
Молоко и молочная продукция	113,3	молоко сгущенное с сахаром	126,8
		кисломолочные продукты	109,4
Кондитерские изделия	126,3	карамель	135,1
		торты	112,9
Хлеб и хлебобулочные изделия	113,2	хлопья из злаков (сухие завтраки)	120,8
		хлеб из ржаной муки и из смеси муки ржаной и пшеничной	108,6
Крупа и бобовые	126,4	рис шлифованный	134,1
		пшено	109,0
Флодоовощная продукция, включая картофель	101,9	лук репчатый	в 2,1 р.
		огурцы свежие	42,6
Алкогoльные напитки	113,3	пиво	120,1
		вино игристое отечественное	99,3
Общественное питание	116,3	кофе в организациях быстрого обслуживания	119,3
		обед в ресторане	112,4

Стоимость условного (минимального) набора продуктов питания в расчете на месяц в среднем по республике в конце июля 2022 г. составила 6699,86 рубля и за месяц снизилась на 2,8%, с начала года повысилась на 12,2% (в июле 2021 г. увеличилась на 0,5%, с начала года – на 19,6%).

Цены на **непродовольственные товары** в июле 2022 г. снизились на 0,5%, с начала года повысились на 15,5% (в июле 2021 г. увеличились на 0,7%, с начала года – на 6,4%).

**Максимальное и минимальное изменение цен на отдельные
непродовольственные товары в июле 2022 года
(на конец периода; в процентах к декабрю 2021 года)**

	Индекс цен в среднем по группе	Максимальное и минимальное изменение цен внутри группы	
		товары	индекс цен
Ткани	105,0	ткани хлопчатобумажные бельевые	130,6
		ткани декоративные для изготовления штор и занавесей	101,6
Одежда	111,1	платье (платье-костюм) женское из хлопчатобумажных или смесовых тканей	128,3
		комбинезон утепленный для детей до одного года	99,6
Трикотажные изделия	110,0	майка, футболка мужская бельевая	131,7
		варежки (перчатки) детские	100,0
Обувь кожаная, текстильная и комбинированная	101,9	туфли детские летние (сандалеты)	119,5
		сапоги женские зимние с верхом из натуральной кожи	93,3
Моющие и чистящие средства	139,1	мыло хозяйственное	159,3
		дезинфицирующее средство для поверхностей	114,7
Парфюмерно- косметические товары	131,0	краска для волос	150,0
		тушь для ресниц	111,6
Галантерея	113,0	рюкзак для взрослых	135,2
		тюль, полотно гардинное	100,0
Мебель	116,2	кровать для новорожденных	125,0
		матрас детский	100,3
Электротовары и другие бытовые приборы	117,0	холодильник двухкамерный, емкостью 250-360 л	135,3
		миксер, блендер	102,0
Строительные материалы	108,8	линолеум	141,9
		металлочерепица	82,0
Топливо моторное	100,3	дизельное топливо	101,4
		газовое моторное топливо	72,6
Медикаменты	112,1	«Йод», 10 мл	181,0
		«Цефтриаксон», 1 г	84,1

Цены и тарифы на услуги в июле 2022 г. увеличились на 1,2%, с начала года – на 8,0% (в июле 2021 г. повысились на 0,5%, с начала года – на 3,2%).

**Максимальное и минимальное изменение цен и тарифов
на отдельные услуги в июле 2022 года
(на конец периода; в процентах к декабрю 2021 года)**

	Индекс цен (тарифов) в среднем по группе	Максимальное и минимальное изменение цен и тарифов внутри группы	
		услуги	индекс цен и тарифов
Бытовые услуги	109,8	ремонт брюк из всех видов тканей	124,8
		регулировка развала-схождения колес легкового автомобиля	95,6
Услуги пассажирского транспорта	111,3	услуги аренды автомобилей	127,9
		проезд в троллейбусе	94,4
Услуги связи	98,8	пересылка простого письма внутри России, массой до 20 г	104,2
		абонентская плата за доступ к сети Интернет	90,1
Жилищные и коммунальные услуги (включая аренду квартир)	107,0	отопление	111,3
		услуги по организации и выполнению работ по эксплуатации домов ЖК, ЖСК, ТСЖ	100,7
Услуги в системе образования	103,5	занятия на курсах иностранных языков	111,4
		обучение в образовательных организациях среднего профессионального образования	100,0
Услуги в сфере зарубежного туризма	167,8	поездка на отдых в Египет	в 2,3 р.
		поездки в отдельные страны Ближнего Востока	80,4
Медицинские услуги	114,6	лечение кариеса	137,9
		пребывание пациента в круглосуточном стационаре	100,0
Услуги банков	108,1	аренда индивидуального банковского сейфа	108,5
		комиссия банка за перевод средств с карты на карту клиенту другого банка на территории России	100,0
Услуги страхования	114,1	годовая стоимость полиса обязательного страхования гражданской ответственности владельцев транспортных средств (ОСАГО)	124,2
		годовая стоимость полиса добровольного страхования жилья от стандартных рисков	99,8

**Средние тарифы на жилищно-коммунальные услуги
в июле 2022 года**

	Рублей	В % к	
		июню 2022 г.	декабрю 2021 г.
Плата за жилье в домах государственного и муниципального жилищных фондов, за кв. метр общей площади	31,00	101,4	104,9
Содержание, ремонт жилья для граждан-собственников жилья, за кв. метр общей площади	20,64	102,5	104,3
Услуги по организации и выполнению работ по эксплуатации домов ЖК, ЖСК, ТСЖ, за кв. метр общей площади	18,25	100,0	100,7
Взносы на капитальный ремонт, за кв. метр	7,10	100,0	106,0
Аренда однокомнатной квартиры у частных лиц, за месяц	13771,01	100,0	108,4
Аренда двухкомнатной квартиры у частных лиц, за месяц	15557,44	100,0	111,2
Обращение с твердыми коммунальными отходами, за месяц с человека	48,70	104,7	104,7
Отопление, за Гкал	1732,73	106,6	111,3
Водоснабжение холодное, за куб. метр	18,06	106,7	106,7
Водоотведение, за куб. метр	28,04	106,2	106,2
Водоснабжение горячее, за куб. метр	131,49	103,3	103,3
Газ сжиженный, за месяц с человека	263,83	104,0	104,0
Газ сжиженный, за куб. метр	101,80	104,0	102,6
Электроэнергия в квартирах без электроплит, в расчете за 100 кВт·ч	245,00	103,8	103,8
Электроэнергия в квартирах с электроплитами, в расчете за 100 кВт·ч	172,00	104,2	104,2

5.2. Цены производителей

5.2.1. Индексы цен

производителей промышленных товаров

(на товары, предназначенные для реализации на внутривососсийском рынке)

Индекс цен производителей промышленных товаров в июле 2022 г. по отношению к июню 2022 г. составил 101,3%.

Индексы цен производителей промышленных товаров

(на конец периода; в процентах к предыдущему периоду)

	Промыш- ленное производ- ство	В том числе по видам экономической деятельности			
		добыча полезных ископаемых	обрабатыва- ющие производства	обеспечение электрической энергией, газом и паром; кондициониро- вание воздуха	водоснабжение; водоотведение, организация сбора и утили- зации отходов, деятельность по ликвидации загрязнений
2021 г.					
Январь	104,7	104,3	101,1	113,7	98,5
Февраль	101,9	101,5	102,4	100,8	101,7

	Промышленное производство	В том числе по видам экономической деятельности			
		добыча полезных ископаемых	обрабатывающие производства	обеспечение электрической энергией, газом и паром; кондиционирование воздуха	водоснабжение; водоотведение, организация сбора и утилизации отходов, деятельность по ликвидации загрязнений
Март	98,0	99,5	98,1	97,1	100,0
I квартал	104,5	105,4	101,6	111,3	100,1
Апрель	102,6	100,1	102,4	104,2	100,0
Май	112,5	101,5	120,1	101,0	100,0
Июнь	90,8	99,6	90,9	86,8	100,0
II квартал	104,8	101,2	111,8	91,4	100,0
Июль	99,7	102,6	100,6	96,2	103,3
Август	103,2	99,3	102,6	106,9	100,0
Сентябрь	99,8	104,2	101,3	93,9	100,0
III квартал	102,7	106,1	104,6	96,5	103,3
Октябрь	103,2	112,5	100,1	108,1	100,0
Ноябрь	108,4	102,5	106,1	117,8	100,1
Декабрь	101,3	91,8	104,1	98,6	100,0
IV квартал	113,4	105,9	110,6	125,5	100,1
Декабрь 2021 г.					
к декабрю 2020 г.	127,6	119,8	131,3	123,1	103,5
2022 г.					
Январь	97,6	87,4	97,3	102,5	100,0
Февраль	101,3	104,9	101,6	99,3	100,0
Март	111,6	104,8	113,9	109,4	100,0
I квартал	110,4	96,0	112,7	111,4	100,0
Апрель	100,8	114,1	98,6	101,0	100,0
Май	102,2	92,9	105,6	98,2	100,0
Июнь	97,8	89,6	100,8	93,5	100,0
II квартал	100,7	94,9	104,9	92,7	100,0
Июль	101,3	108,5	100,2	101,5	103,3
Июль 2022 г.					
к декабрю 2021 г.	112,6	98,9	118,4	104,7	103,3

**Индексы цен производителей промышленных товаров
по отдельным видам экономической деятельности
(на конец периода; в процентах)**

	Июль 2022 г.		Справочно июль 2021 г. к декабрю 2020 г.
	к июню 2022 г.	к декабрю 2021 г.	
Добыча полезных ископаемых	108,5	98,9	109,4
Добыча угля	108,9	98,8	109,8
Добыча металлических руд	73,3	100,8	191,3
Добыча прочих полезных ископаемых	104,1	100,9	101,2
Обрабатывающие производства	100,2	118,4	114,2
Производство пищевых продуктов	100,2	108,2	105,7
Производство напитков	100,0	117,4	105,2
Производство одежды	100,0	136,6	102,5

	Июль 2022 г.		Справочно июль 2021 г. к декабрю 2020 г.
	к июню 2022 г.	к декабрю 2021 г.	
Обработка древесины и производство изделий из дерева и пробки, кроме мебели, производство изделий из соломки и материалов для плетения	100,4	116,6	111,7
Деятельность полиграфическая и копирование носителей информации	94,6	110,4	100,0
Производство химических веществ и химических продуктов	100,0	100,0	111,2
Производство резиновых и пластмассовых изделий	100,0	100,0	109,9
Производство прочей неметаллической минеральной продукции	100,0	102,5	126,6
Производство металлургическое	100,4	121,7	116,6
Производство готовых металлических изделий, кроме машин и оборудования	99,4	120,2	120,9
Производство автотранспортных средств, прицепов и полуприцепов	111,3	112,4	98,4
Производство прочих транспортных средств и оборудования	85,6	90,3	104,6
Производство прочих готовых изделий	95,8	104,5	94,6
Ремонт и монтаж машин и оборудования	100,1	102,7	106,4
Обеспечение электрической энергией, газом и паром; кондиционирование воздуха	101,5	104,7	97,8
Производство, передача и распределение электроэнергии	101,1	105,5	97,3
Производство и распределение газообразного топлива	104,0	104,0	104,0
Производство, передача и распределение пара и горячей воды; кондиционирование воздуха	104,7	97,2	100,7
Водоснабжение; водоотведение, организация сбора и утилизации отходов, деятельность по ликвидации загрязнений	103,3	103,3	103,4
Забор, очистка и распределение воды	107,0	107,0	108,4
Сбор и обработка сточных вод	105,0	104,9	104,3
Сбор, обработка и утилизация отходов; обработка вторичного сырья	100,0	100,0	100,9

5.2.2. Индексы цен производителей сельскохозяйственной продукции

Индекс цен производителей сельскохозяйственной продукции в июле 2022 г. по отношению к июню 2022 г. составил 99,0%, в том числе в растениеводстве – 94,6, в животноводстве – 100,4%.

Индексы цен производителей сельскохозяйственной продукции (на конец периода; в процентах к предыдущему периоду)

	Сельскохозяйственная продукция – всего	В том числе	
		растениеводство	животноводство
2021 г.			
Январь	102,0	108,5	99,8
Февраль	100,2	100,0	100,3

	Сельскохозяйственная продукция – всего	В том числе	
		растениеводство	животноводство
Март	101,2	98,6	102,2
I квартал	103,5	107,0	102,3
Апрель	99,1	98,2	99,4
Май	98,3	95,0	99,5
Июнь	100,7	105,7	99,1
II квартал	98,2	98,6	98,0
Июль	102,4	105,5	101,2
Август	99,8	102,8	98,7
Сентябрь	99,1	97,1	99,8
III квартал	101,2	105,3	99,7
Октябрь	99,9	99,9	99,9
Ноябрь	103,8	104,6	103,4
Декабрь	105,1	107,9	104,0
IV квартал	108,9	112,9	107,5
Декабрь 2021 г.			
к декабрю 2020 г.	112,0	125,4	107,4
2022 г.			
Январь	103,1	99,9	104,2
Февраль	100,8	100,0	101,0
Март	99,8	99,7	99,9
I квартал	103,7	99,6	105,1
Апрель	101,0	100,0	101,4
Май	104,2	107,0	103,4
Июнь	98,3	90,1	101,0
II квартал	103,5	96,4	105,8
Июль	99,0	94,6	100,4
Июль 2022 г.			
к декабрю 2021 г.	106,3	90,9	111,6

Индексы цен производителей сельскохозяйственной продукции
(на конец периода; в процентах к предыдущему месяцу)

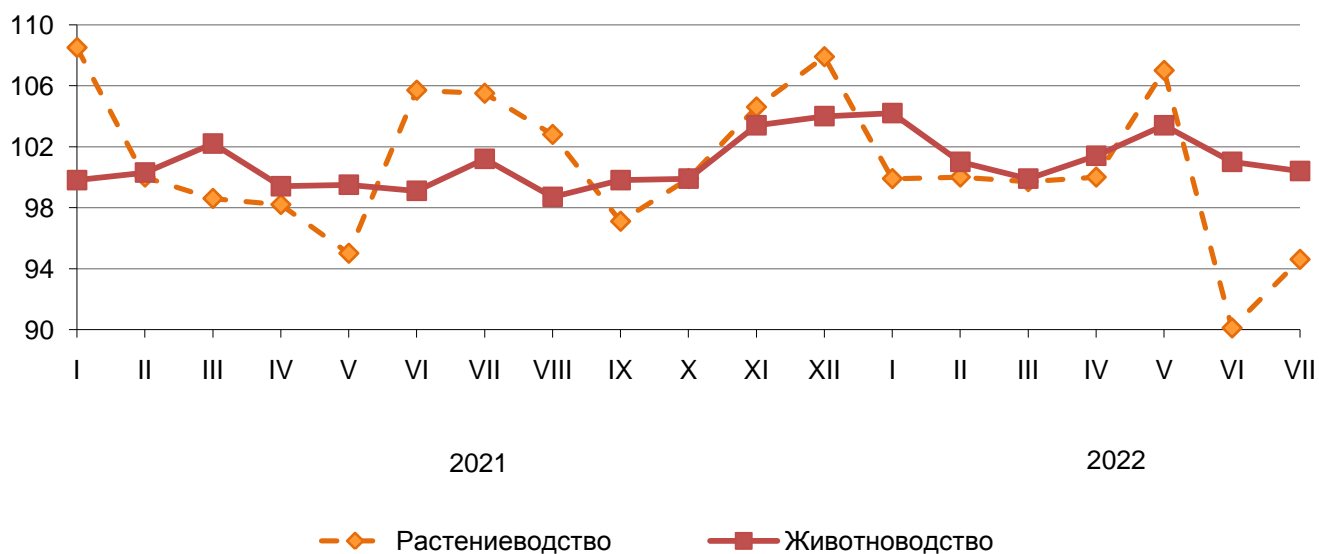

**Индексы цен производителей
отдельных видов и групп сельскохозяйственной продукции
(на конец периода; в процентах)**

	К предыдущему месяцу			Июль 2022 г.		Январь-июль 2022 г. к январю-июлю 2021 г.	Справочно июль 2021 г. к декабрю 2020 г.
	май 2022 г.	июнь 2022 г.	июль 2022 г.	декабрю 2021 г.	июлю 2021 г.		
Растениеводство	107,0	90,1	94,6	90,9	107,6	121,8	111,3
Зерновые культуры	107,0	90,1	94,6	90,9	107,6	121,8	111,3
Животноводство	103,4	101,0	100,4	111,6	118,2	113,8	101,5
Скот и птица	112,8	102,4	100,7	118,2	114,6	104,4	106,3
Молоко	100,6	100,5	100,3	109,6	119,5	117,1	100,3

5.2.3. Индексы тарифов на грузовые перевозки

Индекс тарифов на грузовые перевозки автомобильным транспортом в июле 2022 г. по отношению к июню 2022 г. составил 100,0%.

**Индексы тарифов на грузовые перевозки автомобильным транспортом
(на конец периода; в процентах к предыдущему периоду)**

	Всего	В том числе по видам сообщений	
		междугородное сообщение	городское и пригородное сообщение
2021 г.			
Январь	106,0	-	106,0
Февраль	100,0	-	100,0
Март	100,0	-	100,0
I квартал	106,0	-	106,0
Апрель	100,0	-	100,0
Май	100,0	-	100,0
Июнь	100,0	-	100,0
II квартал	100,0	-	100,0
Июль	101,1	-	101,1
Август	100,0	-	100,0
Сентябрь	100,0	-	100,0
III квартал	101,1	-	101,1
Октябрь	100,0	-	100,0
Ноябрь	100,0	-	100,0
Декабрь	100,0	-	100,0
IV квартал	100,0	-	100,0
Декабрь 2021 г. к декабрю 2020 г.	107,3	-	107,3
2022 г.			
Январь	102,6	100,7	103,4
Февраль	100,0	100,0	100,0
Март	100,3	100,9	100,0
I квартал	102,9	101,7	103,4
Апрель	102,8	101,0	103,6
Май	100,0	100,0	99,9
Июнь	100,2	100,7	100,0
II квартал	103,0	101,7	103,6
Июль	100,0	100,0	100,1
Июль 2022 г. к декабрю 2021 г.	106,0	103,4	107,2

6. ФИНАНСЫ

6.1. Государственные финансы

Финансовая деятельность организаций¹⁾

(по организациям, не относящимся к субъектам малого предпринимательства, средняя численность работников которых превышает 15 человек)

6.1.1. Финансовые результаты деятельности организаций

В I полугодии 2022 г. сальдированный финансовый результат (прибыль минус убыток) организаций республики сложился с превышением прибыли над убытками на сумму 44,9 млрд рублей.

Сальдированный финансовый результат (прибыль минус убыток) организаций по видам экономической деятельности в I полугодии 2022 года

	Млн рублей	В % к I полугодию 2021 г. ¹⁾
Всего	44949,6	в 2,7 р.
в том числе по видам экономической деятельности:		
сельское, лесное хозяйство, охота, рыболовство и рыбоводство	108,3	138,9
добыча полезных ископаемых	31123,6	в 3,1 р.
в том числе:		
добыча угля	... ²⁾	в 3,3 р.
добыча металлических руд	...	40,8
добыча прочих полезных ископаемых	...	х
обрабатывающие производства	10176,5	в 2,9 р.
в том числе:		
производство пищевых продуктов	36,1	в 2,8 р.
производство напитков	...	132,2
обработка древесины и производство изделий из дерева и пробки, кроме мебели, производство изделий из соломки и материалов для плетения	...	х
производство химических веществ и химических продуктов	...	125,5
производство прочих неметаллической минеральной продукции	...	х
производство металлургическое	9530,7	в 3,1 р.
производство машин и оборудования, не включенных в другие группировки	...	в 5,0 р.
производство прочих транспортных средств и оборудования	...	в 3,1 р.
производство прочих готовых изделий	...	х
ремонт и монтаж машин и оборудования	...	75,7
обеспечение электрической энергией, газом и паром; кондиционирование воздуха	1959,3	145,0
водоснабжение; водоотведение, организация сбора и утилизации отходов, деятельность по ликвидации загрязнений	-106,6	х
строительство	566,0	104,1

¹⁾ Данные оперативные, приведены по месту регистрации юридических лиц.

	Млн рублей	В % к I полугодью 2021 г. ¹⁾
торговля оптовая и розничная; ремонт автотранспортных средств и мотоциклов	237,7	в 3,8 р.
транспортировка и хранение	468,2	95,5
деятельность в области информации и связи	...	х
деятельность по операциям с недвижимым имуществом	22,0	113,7
деятельность профессиональная, научная и техническая	396,6	76,7
деятельность административная и сопутствующие дополнительные услуги	-9,7	х
образование	19,0	х
деятельность в области здравоохранения и социальных услуг	-14,3	х
деятельность в области культуры, спорта, организации досуга и развлечений	...	37,1
предоставление прочих видов услуг	...	х

¹⁾ Знак (х) означает, что в одном или обоих сопоставляемых периодах получен отрицательный сальдированный финансовый результат.

²⁾ См. сноску¹⁾ на с. 7.

Прибыль и убыток организаций по видам экономической деятельности в I полугодии 2022 года

	Число прибыльных организаций в % к общему числу организаций	Сумма прибыли, млн рублей	Число убыточных организаций в % к общему числу организаций	Сумма убытка, млн рублей
Всего	62,4	47441,9	37,6	2492,2
в том числе по видам экономической деятельности:				
сельское, лесное хозяйство, охота, рыболовство и рыбоводство	50,0	...¹⁾	50,0	...
добыча полезных ископаемых	60,0	33127,0	40,0	2003,4
в том числе:				
добыча угля	75,0	31807,3	25,0	...
добыча металлических руд	40,0	...	60,0	...
добыча прочих полезных ископаемых	50,0	...	50,0	...
обрабатывающие производства	66,7	10227,7	33,3	51,2
в том числе:				
производство пищевых продуктов	33,3	...	66,7	...
производство напитков	100,0	...	-	-
обработка древесины и производство изделий из дерева и пробки, кроме мебели, производство изделий из соломки и материалов для плетения	-	-	100,0	...
производство химических веществ и химических продуктов	100,0	...	-	-
производство прочей неметаллической минеральной продукции	50,0	...	50,0	...
производство металлургическое	75,0	...	25,0	...

	Число прибыльных организаций в % к общему числу организаций	Сумма прибыли, млн рублей	Число убыточных организаций в % к общему числу организаций	Сумма убытка, млн рублей
производство машин и оборудования, не включенных в другие группировки	100,0	...	-	-
производство прочих транспортных средств и оборудования	100,0	...	-	-
производство прочих готовых изделий	-	-	100,0	...
ремонт и монтаж машин и оборудования	100,0	...	-	-
обеспечение электрической энергией, газом и паром; кондиционирование воздуха	38,1	2083,3	61,9	124,0
водоснабжение; водоотведение, организация сбора и утилизации отходов, деятельность по ликвидации загрязнений	36,4	24,6	63,6	131,1
строительство	60,0	680,7	40,0	114,7
торговля оптовая и розничная; ремонт автотранспортных средств и мотоциклов	90,0	...	10,0	...
транспортировка и хранение	92,3	...	7,7	...
деятельность в области информации и связи	-	-	100,0	...
деятельность по операциям с недвижимым имуществом	77,8	...	22,2	...
деятельность профессиональная, научная и техническая	100,0	396,6	-	-
деятельность административная и сопутствующие дополнительные услуги	50,0	15,0	50,0	24,7
образование	66,7	...	33,3	...
деятельность в области здравоохранения и социальных услуг	54,5	3,5	45,5	17,8
деятельность в области культуры, спорта, организации досуга и развлечений	100,0	...	-	-
предоставление прочих видов услуг	100,0	...	-	-

¹⁾ См. сноску¹⁾ на с. 7.

6.1.2. Состояние платежей и расчетов в организациях

На конец июня 2022 г. **кредиторская задолженность** организаций составила 47,4 млрд рублей, **дебиторская задолженность** – 71,3 млрд рублей.

**Кредиторская и дебиторская задолженности организаций
по видам экономической деятельности в июне 2022 года
(на конец месяца; миллионов рублей)**

	Кредиторская задолженность	Дебиторская задолженность
Всего	47411,3	71300,4
в том числе по видам экономической деятельности:		
сельское, лесное хозяйство, охота, рыболовство и рыбоводство	174,7	90,2
добыча полезных ископаемых	20196,7	42214,2
в том числе:		
добыча угля	14952,7	38156,9
добыча металлических руд	... ¹⁾	...
добыча прочих полезных ископаемых
обрабатывающие производства	11948,7	21269,5
в том числе:		
производство пищевых продуктов	109,3	117,2
производство напитков
обработка древесины и производство изделий из дерева и пробки, кроме мебели, производство изделий из соломки и материалов для плетения
производство химических веществ и химических продуктов
производство прочей неметаллической минеральной продукции
производство металлургическое	8763,3	18656,8
производство машин и оборудования, не включенных в другие группировки
производство прочих транспортных средств и оборудования
производство прочих готовых изделий
ремонт и монтаж машин и оборудования
обеспечение электрической энергией, газом и паром; кондиционирование воздуха	4885,0	2257,5
водоснабжение; водоотведение, организация сбора и утилизации отходов, деятельность по ликвидации загрязнений	1434,3	433,9
строительство	1733,0	991,1
торговля оптовая и розничная; ремонт автотранспортных средств и мотоциклов	1008,4	1174,9
транспортировка и хранение	5338,9	2077,2
деятельность в области информации и связи
деятельность по операциям с недвижимым имуществом	192,2	205,9
деятельность профессиональная, научная и техническая	135,5	385,8
деятельность административная и сопутствующие дополнительные услуги	77,4	127,2
образование	52,6	27,1

	Кредиторская задолженность	Дебиторская задолженность
деятельность в области здравоохранения и социальных услуг	221,4	33,1
деятельность в области культуры, спорта, организации досуга и развлечений
предоставление прочих видов услуг

¹⁾ См. сноску ¹⁾ на с. 7.

На конец июня 2022 г. суммарная задолженность по обязательствам организаций составила 106,3 млрд рублей, из нее просроченная – 5,8 млрд рублей, или 5,5% общей суммы задолженности (на конец июня 2021 г. – 7,1%, на конец мая 2022 г. – 5,2%).

Размер и структура суммарной просроченной задолженности по обязательствам организаций (на конец месяца; миллионов рублей)

	Июнь 2022 г.	В % к			Справочно июнь 2021 г. в % к маю 2021 г.
		июню 2021 г.	маю 2022 г.	итогу	
Всего	5795,0	94,1	100,5	100	99,7
в том числе:					
кредиторская задолженность	5320,1	93,8	100,5	91,8	99,6
задолженность по кредитам банков и займам	474,9	97,6	100,0	8,2	99,9

Просроченная кредиторская задолженность на конец июня 2022 г. составила 5,3 млрд рублей, или 11,2% общей суммы кредиторской задолженности (на конец июня 2021 г. – 15,4%, на конец мая 2022 г. – 9,8%).

Динамика просроченной кредиторской задолженности организаций (на конец месяца; миллионов рублей)

	Просроченная кредиторская задолженность	Из нее		
		поставщикам и подрядчикам	по платежам в бюджет	по платежам в государственные внебюджетные фонды
2021 г.				
Январь	5976,4	4451,1	348,0	189,1
Февраль	5863,8	4305,9	354,4	202,0
Март	5700,7	4136,0	349,4	199,6
Апрель	5761,9	4217,8	353,2	195,5
Май	5692,1	4136,6	351,5	200,2
Июнь	5671,2	4104,1	354,7	202,9
Июль	5412,0	3855,3	356,3	204,7
Август	5514,4	3948,9	355,5	204,0
Сентябрь	5612,5	4209,6	355,7	194,8
Октябрь	5613,7	4220,5	359,2	198,2
Ноябрь	5949,5	4564,8	357,7	201,2
Декабрь	5464,3	4084,4	355,7	201,9

	Просроченная кредиторская задолженность	Из нее		
		поставщикам и подрядчикам	по платежам в бюджет	по платежам в государственные внебюджетные фонды
2022 г.				
Январь	5518,1	4134,2	349,7	187,8
Февраль	5426,7	4015,1	344,6	191,6
Март	5250,1	3916,2	347,0	188,6
Апрель	5315,7	3936,2	350,2	188,8
Май	5293,5	3880,8	353,0	193,4
Июнь	5320,1	3857,2	353,8	192,3

Просроченная кредиторская задолженность организаций по видам экономической деятельности в июне 2022 года
(на конец месяца; миллионов рублей)

	Просроченная кредиторская задолженность	Из нее		
		поставщикам и подрядчикам	по платежам в бюджет	по платежам в государственные внебюджетные фонды
Всего	5320,1	3857,2	353,8	192,3
в том числе по видам экономической деятельности:				
сельское, лесное хозяйство, охота, рыболовство и рыбоводство	... ¹⁾
добыча полезных ископаемых	-	-
в том числе:				
добыча угля	-	-
добыча металлических руд	-	-
добыча прочих полезных ископаемых	-	-	-	-
обрабатывающие производства	1020,8	...	-	-
в том числе:				
производство пищевых продуктов	-	-	-	-
производство напитков	-	-	-	-
обработка древесины и производство изделий из дерева и пробки, кроме мебели, производство изделий из соломки и материалов для плетения	-	-
производство химических веществ и химических продуктов	-	-	-	-
производство прочих неметаллической минеральной продукции	-	-	-	-
производство металлургическое	-	-
производство машин и оборудования, не включенных в другие группировки	-	-	-	-

	Просро- ченная кредиторская задолжен- ность	Из нее		
		постав- щикам и подряд- чикам	по платежам в бюджет	по платежам в государст- венные внебюджетные фонды
производство прочих транспортных средств и оборудования	-	-
производство прочих готовых изделий	-	-	-	-
ремонт и монтаж машин и оборудования	-	-
обеспечение электрической энергией, газом и паром; кондиционирование воздуха	2813,0	1965,7	36,3	37,6
водоснабжение; водоотведение, организация сбора и утилизации отходов, деятельность по ликвидации загрязнений
строительство	23,8	13,6
торговля оптовая и розничная; ремонт автотранспортных средств и мотоциклов	-	-	-	-
транспортировка и хранение	13,4	7,8	-	-
деятельность в области информации и связи	-	-	-	-
деятельность по операциям с недвижимым имуществом	-
деятельность профессиональная, научная и техническая	-	-
деятельность административная и сопутствующие дополнительные услуги	-	-	-	-
образование
деятельность в области здравоохранения и социальных услуг
деятельность в области культуры, спорта, организации досуга и развлечений	-	-	-	-
предоставление прочих видов услуг	-	-	-	-

¹⁾ См. сноску¹⁾ на с. 7.

Задолженность организаций по полученным кредитам банков и займам на конец июня 2022 г. составила 58,9 млрд рублей, в том числе просроченная задолженность – 0,5 млрд рублей, или 0,8% общего объема задолженности по полученным кредитам банков и займам (на конец июня 2021 г. – 1,0%, на конец мая 2022 г. – 0,8%).

Просроченная дебиторская задолженность на конец июня 2022 г. составила 2,2 млрд рублей, или 3,1% общего объема дебиторской задолженности (на конец июня 2021 г. – 6,3%, на конец мая 2022 г. – 3,2%).

Динамика просроченной дебиторской задолженности организаций
(на конец месяца; миллионов рублей)

	Просроченная дебиторская задолженность	Из нее покупателей и заказчиков
2021 г.		
Январь	4419,8	3707,2
Февраль	3843,6	3130,7
Март	2940,5	2344,6
Апрель	3111,4	2489,7
Май	3278,5	2675,5
Июнь	2895,9	2348,4
Июль	3797,7	3275,4
Август	2876,2	2418,2
Сентябрь	2258,5	1765,1
Октябрь	2147,1	1652,8
Ноябрь	2391,6	1862,7
Декабрь	2337,0	1849,0
2022 г.		
Январь	3284,1	2713,7
Февраль	2867,9	2279,5
Март	2429,1	2005,4
Апрель	2591,3	2166,8
Май	2572,7	2148,9
Июнь	2225,7	1860,7

Просроченная дебиторская задолженность организаций по видам экономической деятельности в июне 2022 года
(на конец месяца; миллионов рублей)

	Просроченная дебиторская задолженность	Из нее покупателей и заказчиков
Всего	2225,7	1860,7
в том числе по видам экономической деятельности:		
сельское, лесное хозяйство, охота, рыболовство и рыбоводство
добыча полезных ископаемых	229,6	229,1
в том числе:		
добыча угля
добыча металлических руд
добыча прочих полезных ископаемых	-	-
обрабатывающие производства	388,6	302,8
в том числе:		
производство пищевых продуктов
производство напитков	-	-
обработка древесины и производство изделий из дерева и пробки, кроме мебели, производство изделий из соломки и материалов для плетения
производство химических веществ и химических продуктов
производство прочей неметаллической минеральной продукции	-	-

	Просроченная дебиторская задолженность	Из нее покупателей и заказчиков
производство металлургическое	300,9	...
производство машин и оборудования, не включенных в другие группировки	-	-
производство прочих транспортных средств и оборудования
производство прочих готовых изделий
ремонт и монтаж машин и оборудования
обеспечение электрической энергией, газом и паром; кондиционирование воздуха	1183,2	914,4
водоснабжение; водоотведение, организация сбора и утилизации отходов, деятельность по ликвидации загрязнений	300,8	297,6
строительство	41,8	39,5
торговля оптовая и розничная; ремонт автотранспортных средств и мотоциклов
транспортировка и хранение	20,9	20,6
деятельность в области информации и связи
деятельность по операциям с недвижимым имуществом
деятельность профессиональная, научная и техническая	...	-
деятельность административная и сопутствующие дополнительные услуги	34,2	34,2
образование
деятельность в области здравоохранения и социальных услуг
деятельность в области культуры, спорта, организации досуга и развлечений	-	-
предоставление прочих видов услуг

¹⁾ См. сноску¹⁾ на с. 7.

III. СОЦИАЛЬНАЯ СФЕРА

1. УРОВЕНЬ ЖИЗНИ НАСЕЛЕНИЯ

В I полугодии 2022 г. объем денежных доходов населения сложился в размере 85,6 млрд рублей и увеличился на 11,8% по сравнению с I полугодием 2021 г.

Объем денежных расходов населения составил 93,8 млрд рублей и по отношению к I полугодию 2021 г. вырос на 15,9%.

Население израсходовало средств на покупку товаров и оплату услуг 82,2 млрд рублей, что на 17,1% больше, чем в I полугодии 2021 г.

Основные показатели, характеризующие уровень жизни населения

	II квар- тал 2022 г.	В % к		I полу- годие 2022 г. в % к I полу- годию 2021 г.	Справочно		
		II квар- талу 2021 г.	I квар- талу 2022 г.		II квартал 2021 г. в % к		I полу- годие 2021 г. в % к I полу- годию 2020 г.
					II квар- талу 2020 г.	I квар- талу 2021 г.	
Денежные доходы населения¹⁾:							
денежные доходы в среднем на душу населения, рублей в месяц	29226,3	114,9	118,1	112,6	106,1	112,9	104,2
реальные денежные доходы	х	94,9	109,8	95,1	97,8	109,9	96,5
реальные располагаемые денежные доходы	х	95,8	111,1	95,5	96,3	110,3	95,7

¹⁾ Данные за 2021 г. – предварительные, за 2022 г. – оценка.

	Июнь 2022 г.	В % к		I полу- годие 2022 г. в % к I полу- годию 2021 г.	Справочно		
		июню 2021 г.	маю 2022 г.		июнь 2021 г. в % к		I полу- годие 2021 г. в % к I полу- годию 2020 г.
					июню 2020 г.	маю 2021 г.	
Среднемесячная начисленная заработная плата работников организаций:							
номинальная, рублей	58248,9	111,6	108,8	112,1	107,4	109,4	107,1
реальная	х	94,0	109,8	95,3	99,1	108,8	99,6

	Июль 2022 г.	В % к		Справочно	
		июлю 2021 г.	апрелю 2022 г.	июль 2021 г. в % к	
				июлю 2020 г.	апрелю 2021 г.
Пенсии¹⁾:					
средний размер назначенных пенсий, рублей	18191,2	116,8	108,6	105,5	100,1
реальный размер назначенных пенсий	х	99,0	х	97,5	х

¹⁾ По данным отделения Пенсионного фонда Российской Федерации по Республике Хакасия; по состоянию на первое число отчетного месяца.

1.1. Денежные доходы населения

Среднедушевые денежные доходы населения во II квартале 2022 г. составили 29226,3 рубля и по сравнению с соответствующим периодом предыдущего года увеличились на 14,9%.

Реальные денежные доходы во II квартале 2022 г. по отношению ко II кварталу 2021 г. уменьшились на 5,1%.

Реальные располагаемые денежные доходы во II квартале 2022 г. по отношению к аналогичному периоду предыдущего года сократились на 4,2%.

Динамика денежных доходов населения¹⁾

	Денежные доходы в расчете на душу населения, рублей в месяц	В % к		Реальные денежные доходы, в % к		Реальные располагаемые денежные доходы, в % к	
		соответствующему периоду предыдущего года	предыдущему периоду	соответствующему периоду предыдущего года	предыдущему периоду	соответствующему периоду предыдущего года	предыдущему периоду
2021 г.							
I квартал	22520,8	102,2	88,8	95,1	86,2	95,0	88,1
II квартал	25427,6	106,1	112,9	97,8	109,9	96,3	110,3
I полугодие	23974,2	104,2	х	96,5	х	95,7	х
III квартал	26721,0	112,3	105,1	103,2	103,7	104,1	104,8
Январь-сентябрь	24889,8	107,0	х	98,8	х	98,6	х
IV квартал	27921,0	110,0	104,5	99,6	101,3	99,7	97,9
Год	25737,0	107,9	х	99,0	х	98,9	х
2022 г.							
I квартал	24755,3	109,9	88,7	95,1	82,3	95,1	84,0
II квартал	29226,3	114,9	118,1	94,9	109,8	95,8	111,1
I полугодие	26990,8	112,6	х	95,1	х	95,5	х

¹⁾ Данные за 2021 г. – предварительные, за 2022 г. – оценка.

Реальные располагаемые денежные доходы населения¹⁾
(в процентах к среднеквартальному значению 2019 года)

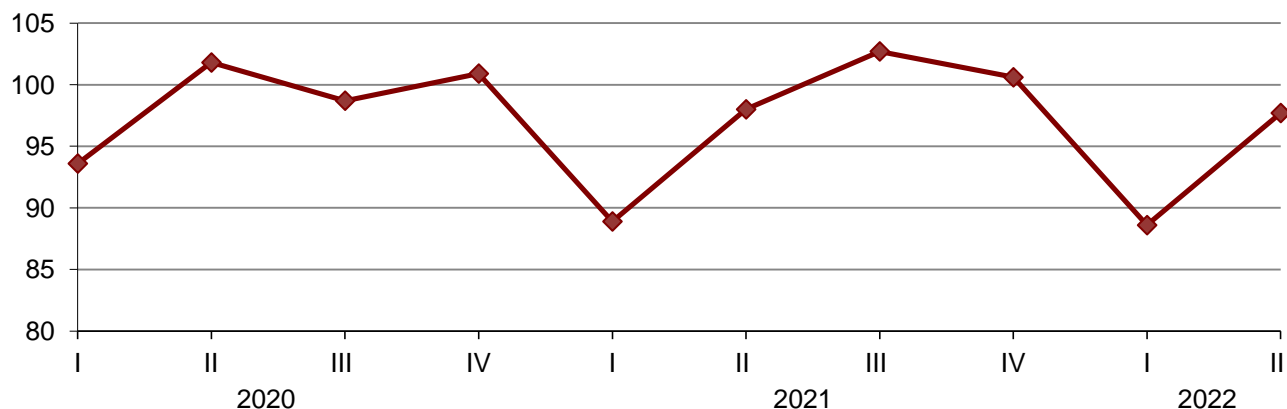

¹⁾ Данные за 2021 г. – предварительные, за 2022 г. – оценка.

Среднемесячная номинальная начисленная заработная плата работников организаций республики в I полугодии 2022 г. составила 51811,5 рубля и по сравнению с соответствующим периодом предыдущего года увеличилась на 12,1%, в июне 2022 г. – 58248,9 рубля и увеличилась на 11,6%, по сравнению с маем 2022 г. – на 8,8%.

	Среднемесячная номинальная начисленная заработная плата, рублей	В % к ¹⁾		Реальная начисленная заработная плата в % к	
		соответствующему периоду предыдущего года	предыдущему периоду	соответствующему периоду предыдущего года	предыдущему периоду
2021 г.					
Январь	42578,1	106,6	79,1	100,0	78,6
Февраль	42601,0	106,0	98,8	98,9	97,8
Март	44685,3	106,3	104,9	98,9	104,0
I квартал	43474,2	106,7	93,8	99,6	91,5
Апрель	46651,9	109,4	103,4	101,7	102,2
Май	47226,8	104,5	101,2	96,7	100,5
Июнь	51809,9	107,4	109,4	99,1	108,8
II квартал	48599,4	107,2	111,4	99,3	108,5
I полугодие	46110,7	107,1	х	99,6	х
Июль	43324,5	106,5	83,0	98,4	82,7
Август	44209,5	106,7	100,0	98,5	99,7
Сентябрь	46241,4	110,8	104,6	101,9	103,9
III квартал	44890,0	108,8	92,1	100,3	90,9
Январь-сентябрь	45748,5	107,8	х	100,0	х
Октябрь	46459,0	110,2	100,5	100,4	99,2
Ноябрь	47774,6	110,8	102,8	100,6	101,5
Декабрь	62210,5	115,5	130,2	104,8	129,0
IV квартал	52141,4	112,4	116,2	102,2	112,7
Год	47817,2	109,2	х	100,7	х

	Среднемесячная номинальная начисленная заработная плата, рублей	В % к ¹⁾		Реальная начисленная заработная плата в % к	
		соответствующему периоду предыдущего года	предыдущему периоду	соответствующему периоду предыдущего года	предыдущему периоду
2022 г.					
Январь	47845,5	110,1	76,7	99,1	75,6
Февраль	46127,2	108,3	96,1	97,1	94,8
Март	52729,0	116,8	114,3	96,0	103,9
I квартал	48945,2	111,9	93,8	97,4	87,7
Апрель	52089,2	111,7	98,6	91,8	97,5
Май	53553,0	113,1	102,8	94,0	103,2
Июнь	58248,9	111,6	108,8	94,0	109,8
II квартал	54627,7	112,1	111,5	93,2	103,7
I полугодие	51811,5	112,1	х	95,3	х

¹⁾ Темпы роста (снижения) рассчитываются по сопоставимой совокупности организаций отчетного и предыдущих периодов.

Среднемесячная начисленная заработная плата работников организаций (без выплат социального характера) по видам экономической деятельности

	Июнь 2022 г.			I полугодие 2022 г.		
	рублей	в % к		рублей	в % к	
		июню 2021 г.	маю 2022 г.		I полугодию 2021 г.	общереспубликанскому уровню среднемесячной заработной платы
Всего	58248,9	111,6	108,8	51811,5	112,1	100
из них:						
сельское, лесное хозяйство, охота, рыболовство и рыбоводство	37579,2	123,5	106,5	32773,9	120,9	63,3
в том числе:						
растениеводство и животноводство, охота и предоставление соответствующих услуг в этих областях	34618,0	123,3	106,8	30011,1	117,7	57,9
лесоводство и лесозаготовки	40833,9	118,1	106,6	37672,5	129,1	72,7
рыболовство и рыбоводство	64380,6	108,3	100,5	55357,3	102,7	106,8
добыча полезных ископаемых	68797,2	112,1	98,1	67650,9	118,0	130,6
в том числе:						
добыча угля	77794,7	115,8	98,1	77683,3	116,6	149,9
добыча металлических руд	58301,8	104,8	97,7	56046,5	119,6	108,2

	Июнь 2022 г.			I полугодие 2022 г.		
	рублей	в % к		рублей	в % к	
		июню 2021 г.	маю 2022 г.		I полугодю 2021 г.	общереспубликанскому уровню среднемесячной заработной платы
добыча прочих полезных ископаемых	53994,1	120,6	98,8	49448,0	120,3	95,4
предоставление услуг в области добычи полезных ископаемых	34144,2	в 2,6 р.	100,0	34144,2	в 2,6 р.	65,9
обрабатывающие производства	71783,0	107,9	100,3	68373,7	116,8	132,0
из них:						
производство пищевых продуктов	35303,0	118,7	102,6	32081,4	114,3	61,9
производство напитков	123933,0	122,6	118,1	98927,0	103,6	190,9
производство текстильных изделий	17431,8	59,4	100,0	17431,8	68,3	33,6
производство одежды	19316,0	104,0	100,0	18954,1	95,6	36,6
обработка древесины и производство изделий из дерева и пробки, кроме мебели, производство изделий из соломки и материалов для плетения	31992,8	141,3	102,1	30592,6	136,4	59,0
деятельность полиграфическая и копирование носителей информации	26668,6	53,9	100,0	27807,0	85,6	53,7
производство химических веществ и химических продуктов	60464,7	122,3	101,5	57017,5	117,3	110,0
производство резиновых и пластмассовых изделий	24041,7	97,7	97,6	24610,2	106,4	47,5
производство прочей неметаллической минеральной продукции	37854,9	110,1	98,2	36701,6	113,9	70,8
производство металлургическое	91567,6	103,0	97,1	90311,7	122,9	174,3
производство готовых металлических изделий, кроме машин и оборудования	41139,3	99,8	103,4	38987,0	104,6	75,2
производство компьютеров, электронных и оптических изделий	55456,7	122,9	151,7	34627,6	93,6	66,8
производство электрического оборудования	21300,5	52,5	100,0	21300,5	46,7	41,1
производство машин и оборудования, не включенных в другие группировки	62619,7	157,5	98,9	61303,7	163,0	118,3

	Июнь 2022 г.			I полугодие 2022 г.		
	рублей	в % к		рублей	I полуго- дию 2021 г.	обще- республи- канскому уровню среднеме- сячной заработной платы
		июню 2021 г.	маю 2022 г.			
производство автотранспортных средств, прицепов и полуприцепов	63479,4	126,0	103,1	59265,7	114,7	114,4
производство прочих транспортных средств и оборудования	52471,1	104,1	93,3	60676,7	133,9	117,1
производство мебели	16431,4	118,6	100,0	16363,6	114,3	31,6
производство прочих готовых изделий	24645,2	95,5	100,0	24040,3	98,0	46,4
ремонт и монтаж машин и оборудования	77802,5	106,1	98,2	75283,9	116,5	145,3
обеспечение электрической энергией, газом и паром; кондиционирование воздуха	68421,4	111,4	107,8	64536,2	109,4	124,6
водоснабжение; водоотведение, организация сбора и утилизации отходов, деятельность по ликвидации загрязнений	41388,6	116,5	101,2	39167,9	113,7	75,6
строительство	53540,3	121,0	101,8	49853,7	119,8	96,2
торговля оптовая и розничная; ремонт автотранспортных средств и мотоциклов	38437,5	110,7	101,6	36683,9	112,2	70,8
транспортировка и хранение	61175,4	114,0	104,1	58025,7	111,4	112,0
деятельность гостиниц и предприятий общественного питания	33243,0	111,3	113,7	28560,5	108,5	55,1
деятельность в области информации и связи	48242,8	110,9	100,1	46216,4	108,6	89,2
деятельность финансовая и страховая	66677,9	113,2	105,5	64595,2	108,3	124,7
деятельность по операциям с недвижимым имуществом	33922,8	101,6	101,7	32911,9	103,5	63,5
деятельность профессиональная, научная и техническая	51480,6	111,3	107,3	47753,9	113,3	92,2
из нее научные исследования и разработки	88971,5	110,8	117,0	88095,4	106,5	170,0
деятельность административная и сопутствующие дополнительные услуги	39896,4	112,0	105,6	36708,2	113,0	70,8

	Июнь 2022 г.			I полугодие 2022 г.		
	рублей	в % к		рублей	в % к	
		июню 2021 г.	маю 2022 г.		I полугодю 2021 г.	общереспубликанскому уровню среднемесячной заработной платы
государственное управление и обеспечение военной безопасности; социальное обеспечение	66451,0	110,9	108,5	59190,8	107,7	114,2
образование	59210,0	109,9	137,0	41051,6	110,0	79,2
деятельность в области здравоохранения и социальных услуг	49008,0	113,1	105,1	44489,1	109,5	85,9
деятельность в области культуры, спорта, организации досуга и развлечений	48783,7	113,1	120,9	39951,9	109,4	77,1
предоставление прочих видов услуг	30686,7	86,8	97,9	30496,0	101,2	58,9

Просроченная задолженность по заработной плате (по данным, полученным от организаций, кроме субъектов малого предпринимательства). Суммарная задолженность по заработной плате по кругу наблюдаемых видов экономической деятельности на 1 августа 2022 г. образовалась в размере 72 тыс. рублей перед 5 работниками.

Динамика просроченной задолженности по заработной плате¹⁾ (на начало месяца)

	Просроченная задолженность по заработной плате		В том числе задолженность				Численность работников, перед которыми имеется просроченная задолженность по заработной плате, человек
			из-за несвоевременного получения денежных средств из бюджетов всех уровней		из-за отсутствия собственных средств		
	тыс. рублей	в % к предыдущему месяцу	тыс. рублей	в % к предыдущему месяцу	тыс. рублей	в % к предыдущему месяцу	
2021 г.							
Январь	1045	52,4	-	-	1045	52,4	21
Февраль	1076	103,0	-	-	1076	103,0	21
Март	1085	100,8	-	-	1085	100,8	20
Апрель	264	24,3	-	-	264	24,3	13
Май	274	103,8	-	-	274	103,8	13
Июнь	285	104,0	-	-	285	104,0	13

	Просроченная задолженность по заработной плате		В том числе задолженность				Численность работников, перед которыми имеется просроченная задолженность по заработной плате, человек
			из-за несвоевременного получения денежных средств из бюджетов всех уровней		из-за отсутствия собственных средств		
	тыс. рублей	в % к предыдущему месяцу	тыс. рублей	в % к предыдущему месяцу	тыс. рублей	в % к предыдущему месяцу	
Июль	566	198,6	-	-	566	198,6	45
Август	744	131,4	-	-	744	131,4	33
Сентябрь	484	65,1	-	-	484	65,1	37
Октябрь	1807	в 3,7 р.	-	-	1807	в 3,7 р.	111
Ноябрь	-	-	-	-	-	-	-
Декабрь	-	-	-	-	-	-	-
2022 г.							
Январь	-	-	-	-	-	-	-
Февраль	-	-	-	-	-	-	-
Март	453	х	-	-	453	х	30
Апрель	909	в 2,0 р.	-	-	909	в 2,0 р.	15
Май	686	75,5	-	-	686	75,5	22
Июнь	133	19,4	-	-	133	19,4	6
Июль	-	-	-	-	-	-	-
Август	72	х	-	-	72	х	5

¹⁾ По наблюдаемым видам экономической деятельности (см. методологические пояснения).

Просроченная задолженность по заработной плате на 1 августа 2022 г. в полном объеме приходилась на задолженность, образовавшуюся в 2022 г. из-за отсутствия собственных средств организаций. Задолженность из-за несвоевременного получения денежных средств из бюджетов всех уровней на 1 августа 2022 г. отсутствовала.

Просроченная задолженность по заработной плате по видам экономической деятельности на 1 августа 2022 года

	Всего	В том числе из-за отсутствия собственных средств
Тысяч рублей		
Всего	72	72
в том числе водоснабжение; водоотведение, организация сбора и утилизации отходов, деятельность по ликвидации загрязнений	72	72
В % к 1 июля 2022 г.		
Всего	х	х
в том числе водоснабжение; водоотведение, организация сбора и утилизации отходов, деятельность по ликвидации загрязнений	х	х

Пенсии. По состоянию на 1 июля 2022 г. численность пенсионеров, состоящих на учете в Государственном учреждении – отделении Пенсионного фонда Российской Федерации по Республике Хакасия, составила 148,9 тыс. человек.

Изменение среднего размера назначенных пенсий, а также соотношение его со средней заработной платой (по полному кругу организаций) характеризуются следующими данными:

(на начало месяца)

	Средний размер назначенных пенсий, рублей	Реальный размер назначенных пенсий в % к соответствующему периоду предыдущего года	Средний размер назначенных пенсий в % к среднему размеру начисленной заработной платы работников организаций
2021 г.			
Январь	15496,9	99,3	36,4
Апрель	15559,9	98,1	33,4
Июль	15569,5	97,5	35,9
Октябрь	15608,6	96,2	33,6
2022 г.			
Январь	16629,7	96,6	34,8
Апрель	16750,4	88,5	32,2
Июль	18191,2	99,0	...¹⁾

¹⁾ Данные публикуются после получения отчетных данных о среднем размере начисленной заработной платы работников организаций.

1.2. Использование денежных доходов населения

Динамика денежных доходов и расходов населения¹⁾ (миллионов рублей)

	Денежные доходы населения	Денежные расходы населения	Прирост (+), уменьшение (-) сбережений населения
2021 г.			
I квартал	35945,6	39396,5	-3450,9
II квартал	40585,2	41520,0	-934,8
I полугодие	76530,8	80916,5	-4385,7
III квартал	42649,5	45619,1	-2969,6
Январь-сентябрь	119180,3	126535,6	-7355,3
IV квартал	44564,9	45898,0	-1333,1
Год	163745,2	172433,6	-8688,4
2022 г.			
I квартал	39237,5	46802,4	-7564,9
II квартал	46324,1	46999,2	-675,1
I полугодие	85561,6	93801,6	-8240,0

¹⁾ Данные за 2021 г. – предварительные, за 2022 г. – оценка.

Структура использования денежных доходов населения¹⁾
(в процентах)

	Денежные доходы	Из них использовано на				
		покупку товаров и оплату услуг ²⁾	оплату обязательных платежей и взносов и прочие расходы	прирост (+), уменьшение (-) сбережений ^{3),4)}	из них в наличных деньгах на руках в рублях и иностранной валюте ⁴⁾	
2021 г.						
I квартал	100	95,5	14,1	-9,6	-0,9	
II квартал	100	88,3	14,0	-2,3	+1,7	
I полугодие	100	91,7	14,1	-5,7	+0,4	
III квартал	100	94,0	13,0	-7,0	-2,4	
Январь-сентябрь	100	92,5	13,7	-6,2	-0,6	
IV квартал	100	86,9	16,0	-3,0	-6,2	
Год	100	91,0	14,3	-5,3	-2,1	
2022 г.						
I квартал	100	105,2	14,1	-19,3	-11,4	
II квартал	100	88,3	13,2	-1,5	-17,7	
I полугодие	100	96,0	13,6	-9,6	-14,8	

¹⁾ Данные за 2021 г. – предварительные, за 2022 г. – оценка.

²⁾ С учетом объема платежей за товары (работы, услуги) зарубежным поставщикам за безналичный и наличный расчет.

³⁾ Сбережения включают прирост (уменьшение) вкладов, приобретение ценных бумаг, изменение средств на счетах индивидуальных предпринимателей, приобретение недвижимости, покупку населением скота и птицы, наличные деньги на руках за минусом изменения задолженности по кредитам и величины реализации финансовых активов.

⁴⁾ Знак «+» означает прирост сбережений (вкладов на счетах, увеличение денег на руках); знак «-» означает уменьшение сбережений (отток вкладов со счетов, уменьшение денег на руках).

Изменения в структуре использования денежных доходов населения
(в процентах к денежным доходам)

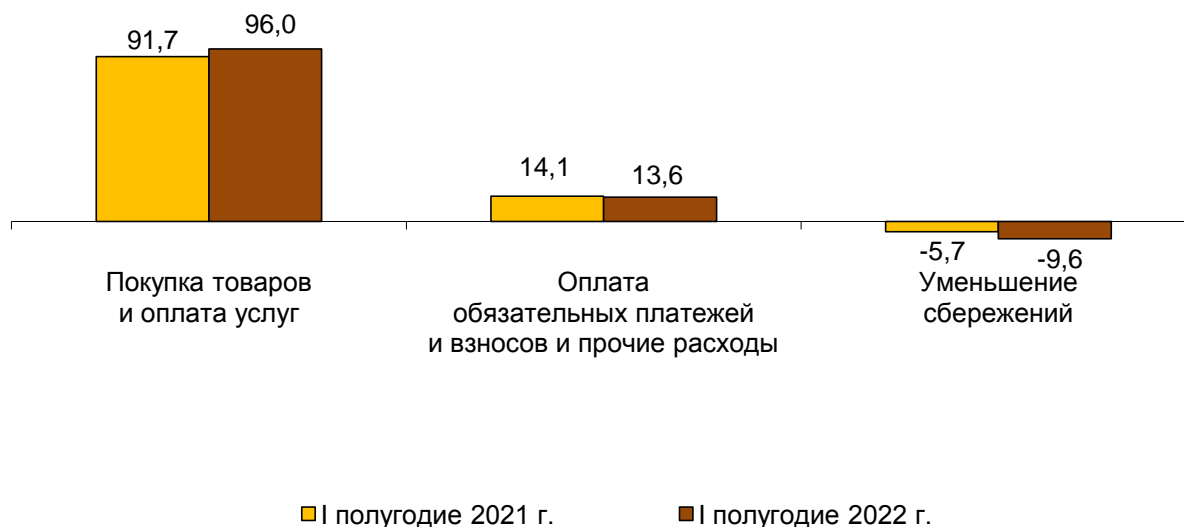

2. ЗАНЯТОСТЬ И БЕЗРАБОТИЦА

По итогам выборочного обследования рабочей силы в мае-июле 2022 г. численность рабочей силы в возрасте 15 лет и старше составила 252,7 тыс. человек, или 59,9% общей численности населения республики соответствующего возраста, в их числе 244,1 тыс. человек классифицировались как занятые экономической деятельностью, 8,6 тыс. человек – как безработные, соответствующие критериям Международной организации труда (т.е. не имели работы или доходного занятия, искали работу и были готовы приступить к ней в обследуемую неделю).

Динамика численности рабочей силы в возрасте 15 лет и старше¹⁾

	Рабочая сила, тыс. человек	В том числе		Уровень участия в составе рабочей силы, %	Уровень занятости, %	Уровень безра- ботицы, %
		занятые	безра- ботные			
2021 г.						
Ноябрь 2020 г.- январь 2021 г.	242,9	224,1	18,7	57,3	52,8	7,7
Декабрь 2020 г.- февраль 2021 г.	242,7	224,0	18,7	57,3	52,9	7,7
I квартал						
(в среднем за месяц)	242,6	224,0	18,6	57,3	52,9	7,7
Февраль-апрель	242,6	223,9	18,6	57,3	52,9	7,7
Март-май	242,6	224,0	18,6	57,3	52,9	7,7
II квартал						
(в среднем за месяц)	241,9	223,0	18,9	57,1	52,7	7,8
Май-июль	246,2	229,3	16,9	58,1	54,1	6,9
Июнь-август	254,9	239,5	15,4	60,2	56,6	6,1
III квартал						
(в среднем за месяц)	264,5	250,9	13,7	62,5	59,2	5,2
Август-октябрь	268,8	255,1	13,8	63,5	60,2	5,1
Сентябрь-ноябрь	268,4	255,0	13,4	63,4	60,2	5,0
IV квартал						
(в среднем за месяц)	268,9	255,3	13,7	63,5	60,3	5,1
Год						
(в среднем за месяц)	254,5	238,3	16,2	60,1	56,3	6,4
2022 г.						
Ноябрь 2021 г.- январь 2022 г.	260,8	248,5	12,3	61,6	58,7	4,7
Декабрь 2021 г.- февраль 2022 г.	255,3	244,6	10,7	60,4	57,9	4,2
I квартал						
(в среднем за месяц)	248,1	240,0	8,2	58,8	56,9	3,3
Февраль-апрель	248,0	240,5	7,5	58,8	57,0	3,0
Март-май	247,3	239,4	7,9	58,6	56,7	3,2
II квартал						
(в среднем за месяц)	248,7	240,4	8,2	58,9	57,0	3,3
Май-июль	252,7	244,1	8,6	59,9	57,8	3,4

¹⁾ В целях повышения представительности данных о рабочей силе показатели занятости и безработицы по субъектам Российской Федерации приводятся в среднем за последние три месяца.

Уровень занятости населения в возрасте 15 лет и старше (доля занятого населения в общей численности населения соответствующего возраста) в мае-июле 2022 г. составил 57,8%.

Замещение рабочих мест. По данным организаций, не относящихся к субъектам малого предпринимательства, средняя численность работников которых превышает 15 человек, численность их штатных работников (без учета совместителей) в июне 2022 г. составила 105555 человек (95,5% от общей численности замещенных рабочих мест). На условиях совместительства и по договорам гражданско-правового характера для работы в этих организациях привлекалось еще 4927 человек.

По сравнению с июнем 2021 г. общая численность всех указанных категорий работников уменьшилась на 0,7%.

Динамика числа замещенных рабочих мест в организациях
(по организациям, не относящимся к субъектам малого предпринимательства, средняя численность работников которых превышает 15 человек)

	Июнь 2022 г., единиц	В % к		I полугодие 2022 г.		Справочно июнь 2021 г. в % к	
		июню 2021 г.	маю 2022 г.	единиц	в % к I полуго- дию 2021 г.	июню 2020 г.	маю 2021 г.
Всего замещенных рабочих мест	110482	99,3	99,9	110301	99,4	101,1	99,8
в том числе:							
работниками списочного состава (без внешних совместителей)	105555	99,1	99,8	105658	99,4	101,0	99,7
внешними совместителями	1665	110,4	104,9	1587	104,8	103,5	98,4
работниками, выполнявшими работы по договорам гражданско- правового характера	3262	99,4	102,4	3056	97,0	103,0	100,9

В июне 2022 г. в общем количестве замещенных рабочих мест в организациях удельный вес рабочих мест лиц, выполнявших работы по гражданско-правовым договорам, составил 3,0%, внешних совместителей – 1,5%.

**Число замещенных рабочих мест в организациях
по видам экономической деятельности в июне 2022 года**
(по организациям, не относящимся к субъектам малого предпринимательства,
средняя численность работников которых превышает 15 человек)

	Всего замещенных рабочих мест, единиц	В том числе работниками			Число замещенных рабочих мест в % к июню 2021 г.
		списоч- ного состава (без внешних совмести- телей)	внеш- ними совмес- тителями	выполняв- шими работы по договорам гражданско- правового характера	
Всего	110482	105555	1665	3262	99,3
из них:					
сельское, лесное хозяйство, охота, рыболовство и рыбоводство	1149	1101	19	29	88,9
в том числе:					
растениеводство и животноводство, охота и предоставление соответствующих услуг в этих областях	702	693	3	6	75,6
лесоводство и лесозаготовки	... ¹⁾	...	17
рыболовство и рыбоводство	-
добыча полезных ископаемых	8851	8475	29	348	100,6
в том числе:					
добыча угля	4978	4921	15	42	105,7
добыча металлических руд	3544	3239	9	297	95,5
добыча прочих полезных ископаемых	329	316	5	9	87,6
обрабатывающие производства	11282	11163	26	94	99,1
из них:					
производство пищевых продуктов	1232	1218	3	11	99,6
производство напитков	748	741	94,1
обработка древесины и производство изделий из дерева и пробки, кроме мебели, производство изделий из соломки и материалов для плетения	41	41	-	-	100,5
производство химических веществ и химических продуктов
производство резиновых и пластмассовых изделий	-	-	...
производство прочей неметаллической минеральной продукции	264	...	-	...	102,7
производство металлургическое	4185	4174	11	-	105,8

	Всего замещенных рабочих мест, единиц	В том числе работниками			Число замещенных рабочих мест в % к июню 2021 г.
		списоч- ного состава (без внешних совмести- телей)	внеш- ними совмес- тителями	выполняв- шими работы по договорам гражданско- правового характера	
производство готовых металлических изделий, кроме машин и оборудования	-
производство компьютеров, электронных и оптических изделий	-	...
производство машин и оборудования, не включенных в другие группировки	-
производство автотранс- портных средств, прицепов и полуприцепов	-	-	...
производство прочих транспортных средств и оборудования	389	382	99,1
ремонт и монтаж машин и оборудования	2921	2917	84,0
обеспечение электрической энергией, газом и паром; кондиционирование воздуха	4712	4638	9	65	93,7
водоснабжение; водоотведение, организация сбора и утилизации отходов, деятельность по ликвидации загрязнений	1331	1280	14	36	102,7
строительство	2723	2538	98,4
торговля оптовая и розничная; ремонт автотранспортных средств и мотоциклов	4829	4617	30	182	106,2
транспортировка и хранение деятельность гостиниц и предприятий общественного питания	9734	9631	28	76	100,6
деятельность в области информации и связи	619	588	105,7
деятельность финансовая и страховая	1578	1451	21	107	98,9
деятельность по операциям с недвижимым имуществом	2159	1534	13	611	89,0
	611	547	10	54	92,4

	Всего замещенных рабочих мест, единиц	В том числе работниками			Число замещенных рабочих мест в % к июню 2021 г.
		списочного состава (без внешних совместителей)	внешними совместителями	выполнявшими работы по договорам гражданско-правового характера	
деятельность профессиональная, научная и техническая	2299	2149	22	128	112,1
из нее научные исследования и разработки	271	264	112,6
деятельность административная и сопутствующие дополнительные услуги	1731	1694	21	16	99,6
государственное управление и обеспечение военной безопасности;					
социальное обеспечение	16602	16142	99	362	100,8
образование	21691	20724	655	312	97,8
деятельность в области здравоохранения и социальных услуг	15381	14473	462	446	98,8
деятельность в области культуры, спорта, организации досуга и развлечений	2963	2623	169	171	99,8
предоставление прочих видов услуг	236	187	22	27	98,8

¹⁾ См. сноску¹⁾ на с. 7.

Безработица

По данным выборочного обследования рабочей силы в мае-июле 2022 г. среди населения в возрасте 15 лет и старше 8,6 тыс. человек классифицировались как безработные (в соответствии с методологией Международной организации труда). **Уровень безработицы** населения в возрасте 15 лет и старше составил 3,4%.

Зарегистрированные безработные (по данным министерства труда и социальной защиты Республики Хакасия). К концу июля 2022 г. численность не занятых трудовой деятельностью граждан, состоящих на учете в органах службы занятости населения, составила 4,0 тыс. человек, из них 3,4 тыс. человек имели статус безработного, в том числе 2,6 тыс. человек получали пособие по безработице.

Уровень официально зарегистрированной безработицы в процентах от численности рабочей силы на конец июля 2022 г. составил 1,3%.

**Динамика численности не занятых трудовой деятельностью граждан,
состоящих на учете в органах службы занятости населения**
(по данным министерства труда и социальной защиты Республики Хакасия;
на конец месяца)

	Численность не занятых трудовой деятельностью граждан, человек	Из них безработных			
		человек	в % к		
			соответствующему периоду предыдущего года	предыдущему периоду	
2021 г.					
Январь	13631	12594	в 3,5 р.	95,6	
Февраль	9933	8706	в 2,2 р.	69,1	
Март	7323	5978	151,5	68,7	
I квартал					
(в среднем за месяц)	10296	9093	в 2,4 р.	69,6	
Апрель	6969	5823	82,2	97,4	
Май	6484	5383	61,0	92,4	
Июнь	6163	5021	49,0	93,3	
II квартал					
(в среднем за месяц)	6539	5409	62,0	59,5	
Июль	5832	4699	39,0	93,6	
Август	5383	4352	32,3	92,6	
Сентябрь	4889	3743	27,5	86,0	
III квартал					
(в среднем за месяц)	5368	4265	32,7	78,8	
Октябрь	4659	3505	26,1	93,6	
Ноябрь	4686	3815	30,4	108,8	
Декабрь	4575	4005	30,4	105,0	
IV квартал					
(в среднем за месяц)	4640	3775	28,9	88,5	
Год					
(в среднем за месяц)	6711	5635	58,3	x	
2022 г.					
Январь	3976	3524	28,0	88,0	
Февраль	3701	3168	36,4	89,9	
Март	3700	2916	48,8	92,0	
I квартал					
(в среднем за месяц)	3792	3203	35,2	84,8	
Апрель	3788	3202	55,0	109,8	
Май	4014	3318	61,6	103,6	
Июнь	4003	3364	67,0	101,4	
II квартал					
(в среднем за месяц)	3935	3295	60,9	102,9	
Июль	3963	3413	72,6	101,5	

В течение июля 2022 г. признано безработными 752 человека (на 27,3% меньше, чем в июле 2021 г.). Численность трудоустроенных безработных в июле 2022 г. составила 314 человек (на 38,3% меньше, чем в июле 2021 г.).

**Движение численности безработных, зарегистрированных
в органах службы занятости населения**
(по данным министерства труда и социальной защиты Республики Хакасия;
тысяч человек)

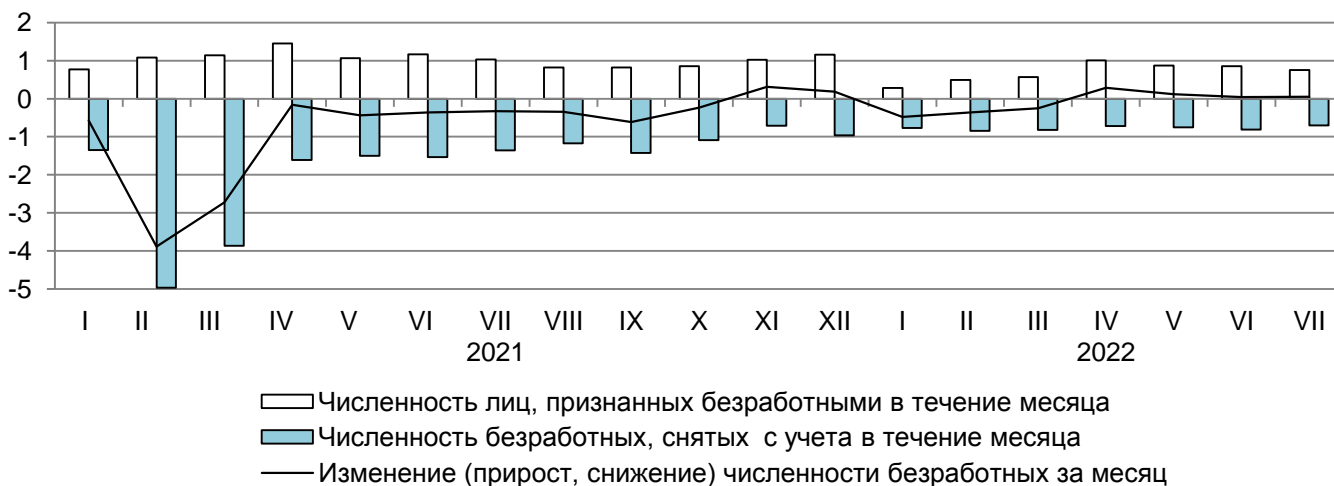

В конце июля 2022 г. нагрузка не занятого трудовой деятельностью населения, зарегистрированного в органах службы занятости населения, на 100 заявленных вакансий составила 59,7 человека.

**Динамика потребности работодателей в работниках,
заявленной в органы службы занятости населения**
(по данным министерства труда и социальной защиты Республики Хакасия;
на конец месяца)

	Потребность работодателей в работниках, заявленная в органы службы занятости населения, человек	Нагрузка не занятого трудовой деятельностью населения на 100 заявленных вакансий		
		человек	в % к соответствующему месяцу предыдущего года	в % к предыдущему месяцу
2021 г.				
Январь	4825	282,5	в 2,5 р.	116,2
Февраль	4576	217,1	174,9	76,8
Март	4679	156,5	127,3	72,1
Апрель	5108	136,4	60,7	87,2
Май	6081	106,6	39,5	78,2
Июнь	5554	111,0	41,3	104,1
Июль	5812	100,3	41,1	90,4
Август	6286	85,6	31,9	85,3
Сентябрь	6228	78,5	32,0	91,7
Октябрь	6348	73,4	28,9	93,5
Ноябрь	6138	76,3	30,8	104,0
Декабрь	5440	84,1	34,6	110,2
2022 г.				
Январь	5434	73,2	25,9	87,0
Февраль	5575	66,4	30,6	90,7
Март	5825	63,5	40,6	95,7
Апрель	6054	62,6	45,9	98,5
Май	7053	56,9	53,4	91,0
Июнь	6806	58,8	53,0	103,3
Июль	6635	59,7	59,5	101,6

Прием, увольнение и неполная занятость работников организаций

(по организациям, не относящимся к субъектам малого предпринимательства,
средняя численность работников которых превышает 15 человек)

Прием и увольнение работников. Во II квартале 2022 г. численность выбывших работников организаций превысила численность принятых работников на 818 человек.

В общей численности выбывших работников 73,9% составляют уволившиеся по собственному желанию, 5,9 – по соглашению сторон, 1,3% – в связи с сокращением численности работников.

В общей численности принятых во II квартале 2022 г. работников доля принятых на дополнительно введенные рабочие места составила 15,2%. Наибольшее значение этого показателя отмечено в организациях, осуществляющих научные исследования и разработки, – 90,7% и организациях по производству прочих транспортных средств и оборудования – 85,5%.

Прием и выбытие работников по видам экономической деятельности во II квартале 2022 года

	Принято работников		Из них на дополнительно введенные рабочие места		Выбыло работников		Из них по собственному желанию	
	человек	в % к списочной численности	человек	в % к принятым	человек	в % к списочной численности	человек	в % к выбывшим
Всего	7560	6,9	1148	15,2	8378	7,6	6189	73,9
в том числе:								
сельское, лесное хозяйство, охота, рыболовство и рыбоводство	429	36,4	115	26,8	227	19,2	100	44,1
в том числе:								
растениеводство и животноводство, охота и предоставление соответствующих услуг в этих областях	128	17,3	-	-	93	12,6	64	68,8
лесоводство и лесозаготовки	297	75,4	115	38,7	128	32,5	30	23,4
рыболовство и рыбоводство	4	8,3	-	-	6	12,5	6	100,0
добыча полезных ископаемых	749	8,9	17	2,3	818	9,7	566	69,2
в том числе:								
добыча угля	391	7,2	13	3,3	388	7,1	219	56,4
добыча металлических руд	338	12,2	-	-	407	14,7	329	80,8
добыча прочих полезных ископаемых	20	8,2	4	20,0	23	9,4	18	78,3
обрабатывающие производства	668	6,0	138	20,7	679	6,1	489	72,0
из них:								
производство пищевых продуктов	129	10,0	1	0,8	158	12,2	149	94,3

	Принято работников		Из них на дополнительно введенные рабочие места		Выбыло работников		Из них по собственному желанию	
	человек	в % к списочной численности	человек	в % к принятым	человек	в % к списочной численности	человек	в % к выбывшим
производство напитков	48	6,2	8	16,7	32	4,2	31	96,9
обработка древесины и производство изделий из дерева и пробки, кроме мебели, производства изделий из соломки и материалов для плетения	-	-	-	-	3	50,0	2	66,7
производство химических веществ и химических продуктов	89	13,6	-	-	81	12,4	53	65,4
производство прочей неметаллической минеральной продукции	13	9,2	1	7,7	11	7,8	11	100,0
производство металлургическое	134	2,9	-	-	124	2,7	94	75,8
производство машин и оборудования, не включенных в другие группировки	12	12,2	-	-	6	6,1	6	100,0
производство прочих транспортных средств и оборудования	69	9,8	59	85,5	53	7,5	53	100,0
ремонт и монтаж машин и оборудования	174	6,2	69	39,7	211	7,5	90	42,7
обеспечение электрической энергией, газом и паром; кондиционирование воздуха	446	9,3	24	5,4	417	8,7	273	65,5
водоснабжение; водоотведение, организация сбора и утилизации отходов, деятельность по ликвидации загрязнений	94	9,0	12	12,8	71	6,8	63	88,7
строительство	200	7,4	1	0,5	267	9,9	226	84,6
торговля оптовая и розничная; ремонт автотранспортных средств и мотоциклов	779	15,0	97	12,5	887	17,1	792	89,3
транспортировка и хранение	394	4,7	22	5,6	429	5,1	329	76,7

	Принято работников		Из них на дополнительно введенные рабочие места		Выбыло работников		Из них по собственному желанию	
	человек	в % к списочной численности	человек	в % к принятым	человек	в % к списочной численности	человек	в % к выбывшим
деятельность гостиниц и предприятий общественного питания	92	29,8	-	-	56	18,1	53	94,6
деятельность в области информации и связи	109	6,0	4	3,7	120	6,6	96	80,0
деятельность финансовая и страховая	58	3,0	2	3,4	122	6,3	84	68,9
деятельность по операциям с недвижимым имуществом	43	4,6	15	34,9	38	4,1	34	89,5
деятельность профессиональная, научная и техническая	325	16,0	213	65,5	178	8,8	159	89,3
из нее научные исследования и разработки	225	65,8	204	90,7	88	25,7	81	92,0
деятельность административная и сопутствующие дополнительные услуги	254	7,7	5	2,0	220	6,7	134	60,9
государственное управление и обеспечение военной безопасности; социальное обеспечение	668	4,0	51	7,6	782	4,7	613	78,4
образование	1298	5,8	424	32,7	2042	9,2	1327	65,0
деятельность в области здравоохранения и социальных услуг	779	5,1	8	1,0	843	5,5	728	86,4
деятельность в области культуры, спорта, организации досуга и развлечений	160	6,9	-	-	166	7,2	109	65,7
предоставление прочих видов услуг	15	7,8	-	-	16	8,3	14	87,5

На конец II квартала 2022 г. численность работников, которых требуется принять на вакантные рабочие места, составила 3,8% списочной численности работников. По видам экономической деятельности этот показатель колеблется от 0,1% – в организациях, занимающихся производством пищевых продуктов, до 26,6% – в организациях по лесоводству и лесозаготовкам.

Неполная занятость. Во II квартале 2022 г. 2,5% списочной численности работников обследуемых организаций работали неполное рабочее время по соглашению между работником и работодателем. Доля работников, находившихся в отпусках без сохранения заработной платы по письменному заявлению работника, составляла 6,6% в списочной численности работников, в простое по вине работодателя и по причинам, не зависящим от работодателя и работника, – 0,2%.

**Численность работников, работавших неполное рабочее время,
по видам экономической деятельности во II квартале 2022 года**

	Работали неполное рабочее время				Находились в простое по вине работодателя и по причинам, не зависящим от работодателя и работника		Имели отпуска без сохранения заработной платы по письменному заявлению работника	
	по инициативе работодателя		по соглашению между работником и работодателем		человек	в % к списочной численности	человек	в % к списочной численности
	человек	в % к списочной численности	человек	в % к списочной численности				
Всего	235	0,2	2745	2,5	194	0,2	7196	6,6
в том числе:								
сельское, лесное хозяйство, охота, рыболовство и рыбоводство	-	-	85	7,2	-	-	75	6,4
в том числе:								
растениеводство и животноводство, охота и предоставление соответствующих услуг в этих областях	-	-	37	5,0	-	-	44	6,0
лесоводство и лесозаготовки	-	-	48	12,2	-	-	28	7,1
рыболовство и рыбоводство	-	-	-	-	-	-	3	6,3
добыча полезных ископаемых	1	0,0	6	0,1	-	-	1561	18,5
в том числе:								
добыча угля	-	-	1	0,0	-	-	766	14,1
добыча металлических руд	-	-	-	-	-	-	779	28,1
добыча прочих полезных ископаемых	1	0,4	5	2,0	-	-	16	6,6
обрабатывающие производства	-	-	11	0,1	1	0,0	1067	9,6
из них:								
производство пищевых продуктов	-	-	4	0,3	-	-	203	15,7
производство напитков	-	-	-	-	-	-	57	7,4
обработка древесины и производство изделий из дерева и пробки, кроме мебели, производства изделий из соломки и материалов для плетения	-	-	-	-	1	16,7	-	-
производство химических веществ и химических продуктов	-	-	-	-	-	-	38	5,8

	Работали неполное рабочее время				Находились в простое по вине работодателя и по причинам, не зависящим от работодателя и работника		Имели отпуска без сохранения заработной платы по письменному заявлению работника	
	по инициативе работодателя		по соглашению между работником и работодателем		человек	в % к списочной численности	человек	в % к списочной численности
	человек	в % к списочной численности	человек	в % к списочной численности				
производство прочей неметаллической минеральной продукции	-	-	-	-	-	-	13	9,2
производство металлургическое	-	-	3	0,1	-	-	327	7,0
производство прочих транспортных средств и оборудования	-	-	-	-	-	-	24	3,4
производство прочих готовых изделий	-	-	3	15,0	-	-	3	15,0
ремонт и монтаж машин и оборудования	-	-	1	0,0	-	-	402	14,3
обеспечение электрической энергией, газом и паром; кондиционирование воздуха	-	-	16	0,3	-	-	232	4,8
водоснабжение; водоотведение, организация сбора и утилизации отходов, деятельность по ликвидации загрязнений	-	-	6	0,6	-	-	79	7,5
строительство	-	-	6	0,2	-	-	348	12,9
торговля оптовая и розничная; ремонт автотранспортных средств и мотоциклов	-	-	477	9,2	15	0,3	398	7,7
транспортировка и хранение	64	0,8	270	3,2	149	1,8	670	8,0
деятельность гостиниц и предприятий общественного питания	-	-	-	-	-	-	18	5,8
деятельность в области информации и связи	-	-	45	2,5	-	-	101	5,5
деятельность финансовая и страховая	-	-	30	1,5	1	0,1	52	2,7
деятельность по операциям с недвижимым имуществом	-	-	22	2,4	-	-	65	7,0
деятельность профессиональная, научная и техническая	-	-	63	3,1	-	-	95	4,7
из нее научные исследования и разработки	-	-	48	14,0	-	-	23	6,7
деятельность административная и сопутствующие дополнительные услуги	-	-	15	0,5	-	-	330	10,0

	Работали неполное рабочее время				Находились в простое по вине работодателя и по причинам, не зависящим от работодателя и работника		Имели отпуска без сохранения заработной платы по письменному заявлению работника	
	по инициативе работодателя		по соглашению между работником и работодателем		человек	в % к списочной численности	человек	в % к списочной численности
	человек	в % к списочной численности	человек	в % к списочной численности				
государственное управление и обеспечение военной безопасности;								
социальное обеспечение	43	0,3	258	1,6	2	0,0	244	1,5
образование	81	0,4	954	4,3	5	0,0	658	3,0
деятельность в области здравоохранения и социальных услуг	-	-	326	2,1	21	0,1	1077	7,1
деятельность в области культуры, спорта, организации досуга и развлечений	46	2,0	134	5,8	-	-	115	5,0
предоставление прочих видов услуг	-	-	21	10,9	-	-	11	5,7

3. ОБЕСПЕЧЕНИЕ СОЦИАЛЬНОЙ ЗАЩИТЫ НАСЕЛЕНИЯ

Предоставление гражданам субсидий на оплату жилого помещения и коммунальных услуг

	I полугодие 2022 г.	Справочно I полугодие 2021 г.
Число семей, получавших субсидии на оплату жилого помещения и коммунальных услуг, тысяч	4,9	6,6
из них число семей, получавших субсидии в денежной форме (через банковские счета в банках, организации связи или иным способом)	4,9	6,6
Сумма субсидий населению на оплату жилого помещения и коммунальных услуг, млн рублей:		
начисленных	47,3	67,4
возмещенных за счет бюджетов всех уровней	47,3	67,4
Сумма субсидий, выплаченная населению в денежной форме (через банковские счета в банках, организации связи или иным способом), млн рублей	47,3	67,4
Справочно число семей, получавших субсидии на оплату жилого помещения и коммунальных услуг на конец отчетного периода, тысяч	2,7	3,8

4. ЗАБОЛЕВАЕМОСТЬ

Заболеваемость населения отдельными инфекционными заболеваниями (по данным Управления Роспотребнадзора по Республике Хакасия)

	Июль 2022 г., случаев	В % к		Январь- июль 2022 г. в % к январю- июлю 2021 г.	Справочно		
		июлю 2021 г.	июню 2022 г.		июль 2021 г. в % к		Январь- июль 2021 г. в % к январю- июлю 2020 г.
					июлю 2020 г.	июню 2021 г.	
Кишечные инфекции							
Острые кишечные инфекции	347	в 6,5 р.	111,6	151,1	60,2	25,0	100,2
из них бактериальная дизентерия (шигеллез)	-	-	-	х	-	-	-
Сальмонеллезные инфекции	2	х	66,7	185,7	-	-	28,0
Гепатиты							
Острые гепатиты	-	-	-	в 6,0 р.	-	-	14,3
из них:							
гепатит А	-	-	-	в 4,0 р.	-	-	16,7
гепатит В	-	-	-	-	-	-	-
гепатит С	-	-	-	х	-	-	-
Некоторые инфекции, управляемые средствами специфической профилактики							
Коклюш	-	-	-	-	-	-	-
Острые респираторно-вирусные инфекции							
Острые инфекции верхних дыхательных путей	3385	31,4	85,4	97,9	в 3,2 р.	171,1	133,9
Грипп	-	-	-	в 36,3 р.	-	-	0,7
Социально значимые болезни							
Сифилис	14	х	в 2,3 р.	145,2	-	-	129,2
Гонококковая инфекция	7	175,0	116,7	98,2	в 2,0 р.	44,4	177,4
Туберкулез (впервые выявленный)	20	80,0	105,3	89,1	178,6	100,0	127,8
Болезнь, вызванная вирусом иммунодефицита человека и бессимптомный инфекционный статус, вызванный вирусом иммунодефицита человека (ВИЧ)	39	169,6	114,7	109,3	153,3	71,9	115,8
Педикулез	17	в 2,4 р.	54,8	101,4	в 7,0 р.	43,8	65,2

Среди заболевших инфекционными заболеваниями в январе-июле 2022 г. доля детей в возрасте 0-17 лет составляла: по педикулезу – 95,9%, острым кишечным инфекциям – 77,7%, острым инфекциям верхних дыхательных путей – 62,3%.

IV. ДЕМОГРАФИЯ

Показатели естественного движения населения

	I полугодие						Справочно на 1000 человек населения за 2021 г. в целом
	всего				на 1000 человек населения		
	2022 г.	2021 г.	прирост, сниже- ние (-)	2022 г. в % к 2021 г.	2022 г.	2021 г.	
Родившиеся, человек	2446	2589	-143	94,5	9,3	9,8	9,9
Умершие, человек	3864	3649	215	105,9	14,8	13,8	16,1
в том числе дети в возрасте до 1 года	12	10	2	120,0	4,7 ¹⁾	3,7 ¹⁾	5,9 ¹⁾
Естественная убыль, человек	-1418	-1060	х	х	-5,5	-4,0	-6,2
Браки, единиц	1326	1425	-99	93,1	5,1	5,4	6,5
Разводы, единиц	1418	1207	211	117,5	5,4	4,6	5,1

¹⁾ На 1000 родившихся живыми.

Число родившихся и умерших (человек)

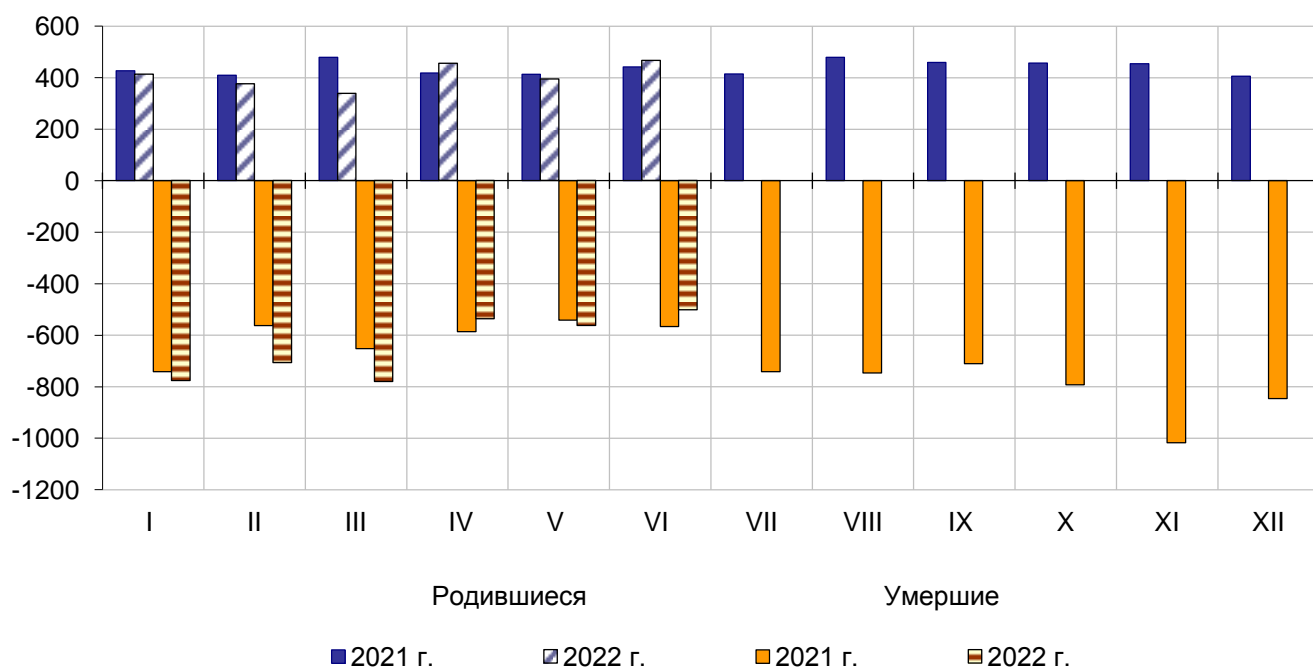

Общие итоги миграции населения
(человек)

	I полугодие 2022 г.			Справочно I полугодие 2021 г.		
	число при- бывших	число вы- бывших	мигра- ционный прирост, сниже- ние (-)	число при- бывших	число вы- бывших	мигра- ционный прирост, сниже- ние (-)
Миграция	9450	9864	-414	10404	10248	156
в том числе:						
в пределах России	8843	8924	-81	9869	9720	149
в том числе:						
внутрирегиональная	4574	4574	-	5276	5276	-
межрегиональная	4269	4350	-81	4593	4444	149
международная миграция	607	940	-333	535	528	7
в том числе:						
с государствами- участниками СНГ	583	878	-295	500	478	22
со странами вне СНГ	24	62	-38	35	50	-15
Из общего итога – внешняя (для республики) миграция	4876	5290	-414	5128	4972	156

Показатели межрегиональной миграции
(человек)

	I полугодие 2022 г.			Справочно I полугодие 2021 г.		
	число при- бывших	число вы- бывших	мигра- ционный прирост, сниже- ние (-)	число при- бывших	число вы- бывших	мигра- ционный прирост, сниже- ние (-)
Межрегиональная миграция	4269	4350	-81	4593	4444	149
в том числе						
по федеральным округам:						
Центральный	218	281	-63	169	292	-123
Северо-Западный	122	182	-60	122	191	-69
Южный	134	187	-53	105	242	-137
Северо-Кавказский	30	27	3	14	21	-7
Приволжский	55	93	-38	61	88	-27
Уральский	74	104	-30	70	89	-19
Сибирский ¹⁾	3395	3206	189	3823	3295	528
Дальневосточный	241	270	-29	229	226	3

¹⁾ Сибирский федеральный округ – без учета Республики Хакасия.

**Показатели международной миграции
(человек)**

	I полугодие 2022 г.			Справочно I полугодие 2021 г.		
	число при- бывших	число вы- бывших	мигра- ционный прирост, сниже- ние (-)	число при- бывших	число вы- бывших	мигра- ционный прирост, сниже- ние (-)
Международная миграция	607	940	-333	535	528	7
в том числе:						
с государствами- участниками СНГ	583	878	-295	500	478	22
в том числе:						
Азербайджан	42	67	-25	33	39	-6
Армения	6	34	-28	34	12	22
Беларусь	6	5	1	6	1	5
Казахстан	41	64	-23	40	58	-18
Киргизия	118	214	-96	145	107	38
Молдова	4	4	-	3	3	-
Таджикистан	249	271	-22	159	139	20
Узбекистан	86	147	-61	61	92	-31
Украина	31	72	-41	19	27	-8
со странами вне СНГ	24	62	-38	35	50	-15
в том числе:						
Болгария	-	2	-2	-	-	-
Вьетнам	1	-	1	-	3	-3
Германия	4	19	-15	9	12	-3
Грузия	6	7	-1	4	7	-3
Израиль	1	1	-	-	-	-
Италия	1	-	1	-	-	-
Китай	6	18	-12	16	20	-4
Латвия	1	1	-	-	1	-1
Польша	1	-	1	-	3	-3
Сирия	-	4	-4	2	1	1
США	2	2	-	1	-	1
Эстония	-	3	-3	1	-	1
другие страны	1	5	-4	2	3	-1

**Управление Федеральной службы государственной статистики
по Красноярскому краю, Республике Хакасия и Республике Тыва**

МЕТОДОЛОГИЧЕСКИЕ ПОЯСНЕНИЯ

Индекс выпуска товаров и услуг по базовым видам экономической деятельности

Индекс выпуска товаров и услуг по базовым видам экономической деятельности – относительный показатель, характеризующий изменение физического объема совокупного выпуска базовых видов экономической деятельности за сравниваемые периоды (к соответствующему периоду предыдущего года и к предыдущему году).

Базовые виды экономической деятельности – совокупность видов экономической деятельности, входящих в реальный сектор экономики, отражающий производство товаров, их транспортировку и реализацию на рынке. В состав базовых видов экономической деятельности входит растениеводство, животноводство, охота и предоставление услуг в этих областях; добыча полезных ископаемых; обрабатывающие производства; обеспечение электрической энергии, газом и паром, кондиционирование воздуха; водоотведение, организация сбора и утилизации отходов, деятельность по ликвидации загрязнений; строительство; торговля оптовая, кроме торговли автотранспортными средствами и мотоциклами; торговля розничная, кроме торговли автотранспортными средствами и мотоциклами; деятельность пассажирского и грузового транспорта.

Официальная статистическая методология расчета показателя «Индекс выпуска товаров и услуг по базовым видам экономической деятельности» по субъектам Российской Федерации и федеральным округам утверждена приказом Росстата от 30 сентября 2021 г. № 609.

Оборот организаций

Статистическая информация, предоставляемая респондентами по ряду форм федерального статистического наблюдения (№№ П-1, П-5 (м), 1-ИП (мес), ПМ-пром), не содержит данных за соответствующий период предыдущего года (с итогов за январь 2019 г.) и данных за предыдущий месяц (с итогов за январь 2022 г.). При расчетах динамики показателей в качестве информации по соответствующему периоду предыдущего года (по предыдущему месяцу) используются данные, сформированные на основе отчетности респондентов, предоставленной в предыдущем году (в предыдущем месяце) с учетом уточнений.

В оборот организаций включается стоимость отгруженных товаров собственного производства, выполненных собственными силами работ и услуг, а также выручка от продажи приобретенных на стороне товаров (без налога на добавленную стоимость, акцизов и других аналогичных обязательных платежей).

Данные по обороту организаций приведены без вида экономической деятельности «Финансовая деятельность»; представляют совокупность организаций с соответствующим основным видом деятельности и отражают коммерческую деятельность организаций.

Объем отгруженных товаров собственного производства представляет собой стоимость тех товаров, которые произведены данным юридическим лицом и фактически в отчетном периоде отгружены или отпущены в порядке продажи, а также прямого обмена на сторону (другим юридическим и физическим лицам), независимо от того, поступили деньги на счет продавца или нет.

Оборот организаций розничной торговли включает выручку от продажи товаров, приобретенных в целях перепродажи (за минусом НДС, налога с продаж и аналогичных обязательных платежей), стоимость отгруженных (переданных) товаров собственного производства, выручку от других видов деятельности (доход от сдачи в аренду зданий, складских и торговых площадей, транспортных средств и оборудования и т.п.). Не включаются в оборот доходы от продажи собственных основных средств, нематериальных активов, валютных ценностей, ценных бумаг.

Оборот организаций оптовой торговли включает выручку от продажи товаров, приобретенных в целях перепродажи (за минусом НДС, налога с продаж и аналогичных обязательных платежей), выручку от реализации посреднических услуг (сумму вознаграждений

комиссионеров (поверенных, агентов) за минусом НДС), стоимость отгруженных (переданных) товаров собственного производства, выручку от других видов деятельности (доход от сдачи в аренду зданий, складских и торговых площадей, транспортных средств и оборудования и т.п.). Не включаются в оборот доходы от продажи собственных основных средств, нематериальных активов, валютных ценностей, ценных бумаг.

Промышленное производство

Индекс производства – относительный показатель, характеризующий изменение масштабов производства в сравниваемых периодах. Различают индивидуальные и сводные индексы производства. Индивидуальные индексы отражают изменение выпуска одного продукта и исчисляются как отношение объемов производства данного вида продукта в натурально-вещественном выражении в сравниваемых периодах. Сводный индекс производства характеризует совокупные изменения всех видов продукции и отражает изменение создаваемой в процессе производства стоимости в результате изменения только физического объема производимой продукции. Для исчисления сводного индекса производства индивидуальные индексы по конкретным видам продукции поэтапно агрегируются в индексы по видам деятельности, подгруппам, группам, подклассам, классам, подразделам и разделам ОКВЭД2. Индекс промышленного производства исчисляется по видам экономической деятельности «Добыча полезных ископаемых», «Обрабатывающие производства», «Обеспечение электрической энергией, газом и паром; кондиционирование воздуха», «Водоснабжение; водоотведение, организация сбора и утилизации отходов, деятельность по ликвидации загрязнений» на основе данных о динамике производства важнейших товаров-представителей в натуральном или стоимостном выражении). В качестве весов используется структура валовой добавленной стоимости по видам экономической деятельности 2018 базисного года.

Объем отгруженных товаров представляет собой стоимость товаров, которые произведены данным юридическим лицом и фактически отгружены (переданы) в отчетном периоде на сторону (другим юридическим и физическим лицам), включая товары, сданные по акту заказчику на месте, независимо от того, поступили деньги на счет продавца или нет.

Объем работ и услуг, выполненных собственными силами, представляет стоимость работ и услуг оказанных (выполненных) организацией другим юридическим и физическим лицам.

Данные приводятся в фактических отпускных ценах без налога на добавленную стоимость, акцизов и аналогичных обязательных платежей.

Группировки по видам экономической деятельности представляют совокупность соответствующих фактических видов деятельности, осуществляемых организациями, независимо от их основного вида деятельности.

Сельское хозяйство

Объем производства продукции сельского хозяйства (публикуется в докладах № 3, 6, 9, 12) всеми сельхозпроизводителями (сельхозорганизации, крестьянские (фермерские) хозяйства, индивидуальные предприниматели, хозяйства населения) формируется как объем производства готовой продукции растениеводства и животноводства и изменение стоимости незавершенного производства продукции растениеводства и животноводства по видам деятельности «Растениеводство», «Животноводство».

Индекс производства продукции сельского хозяйства (публикуется в докладах № 3, 6, 9, 12) – относительный показатель, характеризующий изменение объема производства сельскохозяйственной продукции в сравниваемых периодах.

Индекс производства продукции сельского хозяйства – агрегированный индекс производства продукции растениеводства и животноводства. Для исчисления индекса производства продукции сельского хозяйства к соответствующему периоду предыдущего года используется показатель ее объема в сопоставимых ценах предыдущего года.

Данные о поголовье сельскохозяйственных животных, производстве и реализации основных сельскохозяйственных продуктов по всем сельхозпроизводителям определяются:

по сельскохозяйственным организациям – на основании сведений форм федерального статистического наблюдения (по субъектам малого предпринимательства – с применением выборочного метода наблюдения); **по хозяйствам населения, крестьянским (фермерским) хозяйствам и индивидуальным предпринимателям** - по материалам выборочных обследований.

Производство скота и птицы на убой (в живом весе) включает проданные сельхозпроизводителями скот и птицу для забоя на мясо, а также забитые в сельскохозяйственных организациях, крестьянских (фермерских) хозяйствах, у индивидуальных предпринимателей, в хозяйствах населения.

Производство молока характеризуется фактически надоемным сырым коровьим, козьим, овечьим, кобыльим и буйволиным молоком. Молоко, высосанное молодняком при подсосном его содержании, в продукцию не включается.

Производство яиц включает их сбор от всех видов сельскохозяйственной птицы, в том числе и яйца, пошедшие на воспроизводство птицы (инкубация и др.).

Информация об **обеспеченности скота кормами** публикуется в докладах № 1-4, 9-12.

Строительство

Объем работ, выполненных собственными силами по виду экономической деятельности «Строительство» – это строительные работы, выполненные организациями собственными силами на основании договоров и (или) контрактов, заключаемых с заказчиками, а также работы, выполненные хозяйственным способом организациями и населением. В стоимость таких работ включаются работы по строительству новых объектов, капитальному и текущему ремонту, реконструкции, модернизации жилых и нежилых зданий и инженерных сооружений, монтажу железобетонных, металлических, деревянных и других строительных конструкций.

К строительно-монтажным работам, выполненным хозяйственным способом, относятся работы, осуществляемые для своих нужд собственными силами организаций, включая работы, для выполнения которых организация выделяет на стройку рабочих основной деятельности с выплатой им заработной платы по нарядам строительства, а также работы, выполненные для собственных нужд населением.

Данные приводятся с учетом объемов работ, выполненных субъектами малого предпринимательства и объемов работ, не наблюдаемых прямыми статистическими методами.

Индекс физического объема работ, выполненных по виду деятельности «Строительство», рассчитан в сопоставимых ценах. В качестве сопоставимых цен приняты среднегодовые цены предыдущего года.

Результаты **обследований деловой активности строительных организаций** (за исключением микропредприятий), публикуются в докладах № 2, 5, 8, 11. Данные обобщаются в виде простых и композитных индикаторов деловой активности организаций. В качестве простых индикаторов используются балансы оценок показателей (в процентных пунктах), определяемые как разность долей респондентов, отметивших «увеличение» и «уменьшение» показателя по сравнению с предыдущим периодом. Композитным индикатором деловой активности является индекс предпринимательской уверенности, характеризующий обобщенное состояние предпринимательского климата в сфере строительства. Он рассчитывается как среднее арифметическое значение «балансов» оценок уровня портфеля заказов и ожидаемых изменений численности занятых. «Баланс» представляет собой разницу между процентом положительных и процентом отрицательных ответов.

В объем жилищного строительства включена общая площадь жилых помещений в жилых и нежилых зданиях, построенных организациями-застройщиками, а также общая площадь жилых помещений в жилых домах, построенных населением за свой счет и с помощью кредита, с учетом домов, возведенных на земельных участках, предназначенных для ведения садоводства, и оформленных в органах исполнительной власти муниципальных образований в соответствии со ст. 55 Градостроительного кодекса РФ.

Общая площадь жилых помещений во введенных в эксплуатацию жилых и нежилых зданиях, жилых домах определяется как сумма площадей всех частей жилых помещений, включая площадь помещений вспомогательного использования, предназначенных для удовлетворения гражданами бытовых и иных нужд, связанных с их проживанием в жилом помещении, площадей лоджий, балконов, веранд, террас, подсчитываемых с соответствующими понижающими коэффициентами, а также жилых и подсобных помещений в построенных населением индивидуальных жилых домах. К помещениям вспомогательного использования относятся кухни, передние, холлы, внутриквартирные коридоры, ванные или душевые, туалеты, кладовые или хозяйственные встроенные шкафы. В домах-интернатах для престарелых и инвалидов, ветеранов, специальных домах для одиноких престарелых, детских домах к подсобным помещениям относятся столовые, буфеты, клубы, читальни, спортивные залы, приемные пункты бытового обслуживания и медицинского обслуживания.

В общую площадь введенных жилых помещений не входит площадь вестибюлей, тамбуров, лестничных клеток, лифтовых холлов, а также площадь в жилых домах, предназначенная для встроено-пристроенных помещений.

Автомобильный транспорт

Перевезено грузов (публикуется в докладах № 2, 5, 8, 11) – количество грузов в тоннах, перевезенных транспортом организаций всех видов экономической деятельности.

Грузооборот транспорта (публикуется в докладах № 2, 5, 8, 11) – объем работы транспорта организаций всех видов экономической деятельности по перевозкам грузов. Единицей измерения является тонно-километр, т.е. перемещение 1 тонны груза на 1 километр. Исчисляется суммированием произведений массы перевезенных грузов каждой перевозки в тоннах на расстояние перевозки в километрах.

Перевезено пассажиров – число пассажиров, перевезенных автобусами по маршрутам регулярных перевозок (включая пассажиров, пользующихся правом бесплатного проезда).

Пассажиरोоборот транспорта – объем работы автобусов по перевозке пассажиров по маршрутам регулярных перевозок (включая пассажиров, пользующихся правом бесплатного проезда). Единицей измерения является пассажиро-километр, т.е. перемещение пассажира на 1 километр. Исчисляется суммированием произведений количества пассажиров каждой перевозки на расстояние перевозки в километрах.

Данные о числе перевезенных пассажиров и пассажиरोобороте приводятся без учета работы заказных автобусов (единичные перевозки по маршруту, определяемому заказчиком, юридическим или физическим лицом: перевозки туристско-экскурсионными автобусами, специальные автобусные перевозки (школьные, вахтовые, доставка работников на коммерческой основе на производственные объекты, удаленные от общих линий городского пассажирского транспорта, в отдаленных районах сельской местности и т.п.).

Дорожно-транспортное происшествие – событие, возникшее в процессе движения по дороге транспортного средства и с его участием, при котором погибли или ранены люди.

Раненый – лицо, получившее в месте дорожно-транспортного происшествия телесные повреждения, обусловившие его госпитализацию на срок не менее одних суток, либо необходимость амбулаторного лечения.

Погибший – лицо, погибшее на месте дорожно-транспортного происшествия либо умершее от его последствий в течение 30 последующих суток.

Связь

(публикуется в докладах № 2, 5, 8, 11)

Объем услуг связи – стоимость оказанных операторами связи услуг почтовой связи, электросвязи, услуг присоединения и пропуска трафика, услуг по обеспечению регулирования использования радиочастотного спектра радиоэлектронных средств.

Розничная торговля

Оборот розничной торговли – выручка от продажи товаров населению для личного потребления или использования в домашнем хозяйстве за наличный расчет или оплаченных по кредитным карточкам, расчетным чекам банков, по перечислениям со счетов вкладчиков, по поручению физического лица без открытия счета, посредством платежных карт (электронных денег).

Стоимость товаров, проданных (отпущенных) отдельным категориям населения со скидкой, или полностью оплаченных органами социальной защиты, включается в оборот розничной торговли в полном объеме. В оборот розничной торговли не включается стоимость товаров, проданных (отпущенных) из розничной торговой сети юридическим лицам (в том числе организациям социальной сферы, спецпотребителям и т.п.) и индивидуальным предпринимателям, и оборот общественного питания.

Оборот розничной торговли включает данные как по организациям, для которых эта деятельность является основной, так и по организациям других видов деятельности, осуществляющим продажу товаров населению через собственные торговые заведения, или с оплатой через свою кассу. Оборот розничной торговли также включает стоимость товаров, проданных населению индивидуальными предпринимателями и физическими лицами на розничных рынках и ярмарках.

Оборот розничной торговли формируется по данным сплошного федерального статистического наблюдения за организациями, не относящимися к субъектам малого предпринимательства, которое проводится с месячной периодичностью, ежеквартальных выборочных обследований малых предприятий розничной торговли (за исключением микропредприятий) и розничных рынков, а также ежегодных выборочных обследований индивидуальных предпринимателей и микропредприятий с распространением полученных данных на генеральную совокупность объектов наблюдения.

Оборот розничной торговли приводится в фактических продажных ценах, включающих торговую наценку, налог на добавленную стоимость и аналогичные обязательные платежи.

Под **торговой сетью** (публикуется в докладах № 1, 4, 7, 10), в соответствии с п. 8 ст. 2 Федерального закона от 28 декабря 2009 г. № 381-ФЗ «Об основах государственного регулирования торговой деятельности в Российской Федерации», понимается совокупность двух и более торговых объектов, которые принадлежат на законном основании хозяйствующему субъекту или нескольким хозяйствующим субъектам, входящим в одну группу лиц в соответствии с Федеральным законом «О защите конкуренции», или совокупность двух и более торговых объектов, которые используются под единым коммерческим обозначением или иным средством индивидуализации. Информация по розничным торговым сетям формируется на основе их перечня, составленного органами государственной власти субъектов Российской Федерации.

Информация о **результатах конъюнктурных обследований организаций розничной торговли** (публикуется в докладах № 2, 5, 8, 11). Результаты обследований обобщаются в виде простых и композитных индикаторов деловой активности организаций. В качестве простых индикаторов используются балансы оценок показателей (в процентных пунктах), определяемые как разность долей респондентов, отметивших «увеличение» и «уменьшение» показателя по сравнению с предыдущим периодом. Композитным индикатором деловой активности является индекс предпринимательской уверенности, характеризующий обобщенное состояние предпринимательского климата в розничной торговле. Он рассчитывается как среднее арифметическое значение балансов оценок (в процентах) фактического экономического состояния организации, уровня складских запасов (берется с обратным знаком) и ожидаемого экономического состояния.

Информация о продаже алкогольной продукции населению (публикуется в докладах № 1, 4, 7, 10) приводится по данным Росалкогольрегулирования на основе данных деклараций об объеме производства, оборота и использования этилового спирта, алкогольной и спиртосодержащей продукции. Сведения о продаже алкогольной продукции населению (в том числе в объектах общественного питания) не учитывают данные о продукции, проданной

(отпущенной) юридическим лицам и индивидуальным предпринимателям. Сведения о продаже алкогольной продукции приводятся в натуральном выражении в декалитрах (один декалитр равен 10 литрам). В товарную группу «Водка и ликероводочные изделия» включаются следующие позиции: водка, ликероводочные изделия с содержанием спирта до 25%, ликероводочные изделия с содержанием спирта свыше 25%. В товарную группу «Винодельческая продукция (без шампанских и игристых вин)» включаются следующие позиции: вино, вино фруктовое (плодовое), вино ликерное, напитки винные.

Информация о розничных рынках и ярмарках публикуется в докладах № 1, 4, 7, 10.

Оборот общественного питания – выручка от продажи собственной кулинарной продукции и покупных товаров без кулинарной обработки населению для потребления, главным образом, на месте, а также организациям и индивидуальным предпринимателям для организации питания различных контингентов населения.

В оборот общественного питания включается стоимость кулинарной продукции и покупных товаров, отпущенных: работникам организаций с последующим удержанием из заработной платы; на дом по заказам населения; на рабочие места по заказам организаций и индивидуальных предпринимателей; транспортным организациям в пути следования сухопутного, воздушного, водного транспорта; для обслуживания приемов, банкетов и т.п.; организациями общественного питания организациям социальной сферы (школам, больницам, санаториям, домам престарелых и т.п.) в объеме фактической стоимости питания; по абонеентам, талонам и т.п. в объеме фактической стоимости питания; стоимость питания в учебных учреждениях, в том числе предоставляемого для отдельных категорий учащихся на льготной основе за счет средств бюджета, включается в объеме фактической стоимости питания.

Оборот общественного питания включает данные как по организациям, для которых эта деятельность является основной, так и по организациям других видов деятельности, осуществляющим продажу кулинарной продукции и покупных товаров для потребления, главным образом, на месте через собственные заведения общественного питания.

Оборот общественного питания формируется по данным сплошного федерального статистического наблюдения за организациями, не относящимися к субъектам малого предпринимательства, которое проводится с месячной периодичностью, ежеквартального выборочного обследования малых предприятий (за исключением микропредприятий), а также ежегодных выборочных обследований индивидуальных предпринимателей и микропредприятий с распространением полученных данных на генеральную совокупность объектов наблюдения.

Оборот общественного питания приводится в фактических продажных ценах, включающих наценку общественного питания, налог на добавленную стоимость и аналогичные обязательные платежи.

Динамику оборота розничной торговли и общественного питания характеризует **индекс физического объема**, который определяется путем сопоставления величины оборота в сравниваемых периодах в сопоставимых ценах.

В соответствии с требованиями системы национальных счетов оборот розничной торговли и оборот общественного питания организаций досчитываются на объемы деятельности, не наблюдаемой прямыми статистическими методами.

Рынок платных услуг населению

Объем платных услуг населению представляет собой денежный эквивалент объема услуг, оказанных резидентами российской экономики (юридическими лицами, индивидуальными предпринимателями, самозанятыми, нотариусами и адвокатами, учредившими адвокатские кабинеты) гражданам Российской Федерации, а также гражданам других государств (нерезидентам), потребляющим те или иные услуги на территории Российской Федерации. Этот показатель формируется в соответствии с методологией формирования официальной статистической информации об объеме платных услуг населению, утвержденной приказом Росстата от 17 декабря 2021 г. № 927.

Информационными источниками формирования показателя «Объем платных услуг населению» являются: специализированные формы федеральных статистических наблюдений Росстата; формы федеральных статистических наблюдений Росстата; выборочное обследование бюджетов домашних хозяйств; формы статистической налоговой отчетности, статистической отчетности Минюста России; административные данные ФНС России.

Данные об объеме платных услуг населению в распределении по видам приведены в соответствии с Общероссийским классификатором продукции по видам экономической деятельности.

В объем транспортных услуг, оказанных населению, услуги железнодорожного и авиационного транспорта включаются с месячным опозданием.

Динамика объема платных услуг населению определяется путем сопоставления величины объема в сравниваемых периодах в сопоставимых ценах.

Оптовая торговля

Оборот оптовой торговли – выручка от реализации товаров, приобретенных ранее на стороне в целях перепродажи юридическим лицам и индивидуальным предпринимателям для профессионального использования (переработки или дальнейшей продажи).

Оборот оптовой торговли приводится в фактических продажных ценах, включающих торговую наценку, налог на добавленную стоимость, акциз, экспортную пошлину, таможенные сборы и аналогичные обязательные платежи. Сумма вознаграждения комиссионеров (поверенных, агентов) отражается по фактической стоимости, включая НДС.

Оборот оптовой торговли включает данные по организациям с основным видом экономической деятельности «Торговля оптовая, кроме оптовой торговли автотранспортными средствами и мотоциклами» и по организациям других видов деятельности, осуществляющих оптовую торговлю.

Оборот оптовой торговли формируется по данным сплошного федерального статистического наблюдения за организациями (предприятиями), не относящимися к субъектам малого предпринимательства, выборочного обследования малых предприятий оптовой торговли (кроме микропредприятий), которые проводятся с месячной периодичностью, а также ежегодных выборочных обследований микропредприятий и индивидуальных предпринимателей с распространением полученных по выборочным обследованиям данных на генеральную совокупность объектов наблюдения.

Кроме того, в соответствии с требованиями системы национальных счетов, оборот оптовой торговли досчитывается на объемы деятельности, не наблюдаемой прямыми статистическими методами.

Динамика оборота оптовой торговли определяется путем сопоставления величины оборота в сравниваемых периодах в сопоставимых ценах.

Объемы оборота оптовой торговли ежеквартально уточняются по результатам выборочного обследования малых предприятий (кроме микропредприятий). Ежегодно (в марте текущего года) по данным годовых форм федерального статистического наблюдения уточняются объемы оборота оптовой торговли за все периоды предыдущего года, его динамика и годовая структура. При уточнении динамики оборота оптовой торговли используется индекс-дефлятор, откорректированный с учетом обновленной годовой структуры оборота оптовой торговли.

Информация о запасах топлива публикуется в докладах № 1, 2, 6-12.

Индекс предпринимательской уверенности в оптовой торговле (публикуется в докладах № 3, 6, 9, 12) рассчитывается как среднее арифметическое «балансов» оценок изменения экономического положения в текущем квартале и ожидаемых изменений в следующем квартале, а также фактического уровня складских запасов (последний – с обратным знаком).

Внешняя торговля

Внешнеторговый оборот (публикуется в докладе № 3, 6, 9, 12) – сумма экспорта и импорта.

Экспорт – вывоз товаров с территории Российской Федерации без обязательства об обратном ввозе. Экспорт включает вывоз из страны товаров отечественного производства, а также реэкспорт товаров. К товарам отечественного производства относятся также товары иностранного происхождения, ввезенные в страну и подвергшиеся существенной переработке, изменяющей основные качественные или технические характеристики товаров. К реэкспортным товарам относятся товары, ранее ввезенные на территорию Российской Федерации, а затем вывезенные с этой территории без уплаты или с возвратом уплаченных сумм ввозных таможенных пошлин, налогов и без применения к товарам запретов и ограничений экономического характера.

Импорт – ввоз товаров на территорию Российской Федерации без обязательств об обратном вывозе. В импорт включаются ввезенные товары, предназначенные для потребления в экономике страны и товары, ввозимые на территорию государства в соответствии с режимом реимпорта. К реимпортным товарам относятся товары, ранее вывезенные с территории Российской Федерации, а затем ввезенные на эту территорию без уплаты таможенных пошлин, налогов и без применения к товарам запретов и ограничений экономического характера.

Сальдо торгового баланса – разница между экспортом и импортом. Положительное сальдо – экспорт превышает импорт, отрицательное сальдо (ставится знак «минус») – импорт превышает экспорт.

Характеристика хозяйствующих субъектов (публикуется в докладах № 3, 6, 9, 12)

Статистический учет организаций и индивидуальных предпринимателей осуществляется органами государственной статистики с 1992 г. на основе сведений об их государственной регистрации. В соответствии с постановлением Правительства Российской Федерации от 17 мая 2002 г. № 319 государственную регистрацию юридических лиц и индивидуальных предпринимателей осуществляют территориальные органы ФНС России.

Группировка хозяйствующих субъектов осуществляется по коду вида деятельности Общероссийского классификатора видов экономической деятельности (ОКВЭД2), заявленному организациями и индивидуальными предпринимателями при государственной регистрации в качестве основного вида деятельности.

Информация по индивидуальным предпринимателям включает данные о количестве глав крестьянских (фермерских) хозяйств, без учета адвокатов, учредивших адвокатский кабинет, и нотариусов, занимающихся частной практикой.

Демография организаций

Коэффициент рождаемости организаций – отношение количества зарегистрированных за отчетный период организаций к среднему количеству организаций, учтенных в Статрегистре Росстата, выраженное в промилле.

Коэффициент официальной ликвидации организаций – отношение количества официально ликвидированных за отчетный период организаций к среднему количеству организаций, учтенных в Статрегистре Росстата, выраженное в промилле.

Малые предприятия (публикуется в докладах № 2, 5, 7, 10)

Условия отнесения к малым предприятиям определены статьей 4 Федерального закона от 24 июля 2007 г. № 209-ФЗ «О развитии малого и среднего предпринимательства в Российской Федерации».

В разделе приводятся данные по малым предприятиям - юридическим лицам с численностью работников до 100 человек включительно и с предельным значением дохода, полученного от осуществления предпринимательской деятельности за предшествующий календарный год, до 800 млн рублей.

Порядок осуществления выборочных обследований малых предприятий установлен постановлением Правительства Российской Федерации от 16 февраля 2008 г. № 79 «О порядке проведения выборочных статистических наблюдений за деятельностью субъектов малого и среднего предпринимательства».

Данные сформированы по виду экономической деятельности (ОКВЭД2) регистрации предприятия, учтенному в едином реестре субъектов малого и среднего предпринимательства.

Инвестиции

(публикуется в докладах № 1, 4, 7, 10)

Инвестиции в нефинансовые активы включают в себя инвестиции в основной капитал и инвестиции в произведенные нефинансовые активы. К инвестициям в произведенные нефинансовые активы относятся затраты на приобретение юридическими лицами в собственность земельных участков, объектов природопользования, контрактов, договоров аренды, лицензий (включая права пользования природными объектами), деловой репутации («гудвилла») и деловых связей (маркетинговых активов).

Инвестиции в основной капитал – совокупность затрат, направленных на строительство, реконструкцию (включая расширение и модернизацию) объектов, которые приводят к увеличению первоначальной стоимости объектов, приобретение машин, оборудования, транспортных средств, производственного и хозяйственного инвентаря, на формирование рабочего, продуктивного и племенного стада, насаждение и выращивание многолетних культур, инвестиции в объекты интеллектуальной собственности: программное обеспечение и базы данных для ЭВМ, оригиналы произведений развлекательного жанра, литературы и искусства, научные исследования и разработки, создание и приобретение изобретений, полезных моделей и промышленных образцов, разведка недр и оценка запасов полезных ископаемых, включая произведенные нематериальные поисковые затраты.

К инвестициям в основной капитал относятся затраты на создание новых и приобретение (в том числе поступивших по импорту) основных средств, осуществляемые за счет всех источников финансирования, включая средства бюджетов на возвратной и безвозвратной основе, кредиты, техническую и гуманитарную помощь, договор мены, а также затраты, осуществленные за счет денежных средств граждан и юридических лиц, привлеченных организациями – застройщиками для долевого строительства на основе договоров, оформленных в соответствии с Федеральным законом от 30 декабря 2004 г. № 214-ФЗ «Об участии в долевом строительстве многоквартирных домов и иных объектов недвижимости и о внесении изменений в некоторые законодательные акты Российской Федерации».

Инвестиции в основной капитал приведены без затрат на приобретение основных средств, бывших в употреблении у других организаций, и объектов незавершенного строительства, без налога на добавленную стоимость.

Объем инвестиций в основной капитал по полному кругу складывается из затрат, направленных на воспроизводство основных средств организациями, не относящимися к субъектам малого предпринимательства, субъектами малого предпринимательства (включая микропредприятия) и объема инвестиций, не наблюдаемых прямыми статистическими методами.

Цены

Индекс потребительских цен и тарифов на товары и услуги (ИПЦ) характеризует изменение во времени общего уровня цен и тарифов на товары и услуги, приобретаемые населением для непроизводственного потребления. ИПЦ измеряет отношение стоимости фиксированного набора товаров и услуг в ценах текущего периода к его стоимости в ценах предыдущего (базисного) периода.

В набор товаров и услуг, разработанный для наблюдения за ценами, включены товары и услуги массового потребительского спроса. Отбор позиций произведен с учетом их значимости для потребления населения, представительности с точки зрения отражения динамики цен на однородные товары, устойчивого наличия их в продаже.

Стоимость фиксированного набора потребительских товаров и услуг для межрегиональных сопоставлений покупательной способности населения исчисляется на основе единых объемов потребления, а также средних цен по России и ее субъектам. В состав набора включены 83 наименования товаров и услуг, в том числе 30 видов продовольственных товаров, 41 вид непродовольственных товаров и 12 видов услуг.

Стоимость условного (минимального) набора продуктов питания отражает межрегиональную дифференциацию уровней потребительских цен на продукты питания, входящие в него. При ее расчете используются единые, установленные в целом по Российской Федерации, условные объемы потребления продуктов питания и средние потребительские цены на них по субъектам Российской Федерации и Российской Федерации в целом.

Индексы цен на первичном и вторичном рынках жилья (публикуется в докладах № 3, 6, 9, 12) рассчитываются на основе зарегистрированных цен соответственно на вновь построенные квартиры и на квартиры функционирующего жилого фонда, находящиеся в собственности, если они являются объектами совершения рыночных сделок.

Наблюдение ведется по выборочному кругу организаций, осуществляющих операции с недвижимостью. При регистрации цен на квартиры учитываются их количественные и качественные характеристики. В качестве весов используются данные о количестве проданной общей площади квартир отдельно на первичном и вторичном рынках жилья, накопленном за предыдущий год.

Индекс цен производителей промышленных товаров рассчитывается на основании регистрации цен на товары-представители в базовых организациях. Цены производителей представляют собой фактически сложившиеся на момент регистрации цены указанных организаций на произведенные и отгруженные товары (оказанные услуги), предназначенные для реализации на внутреннем рынке (без косвенных товарных налогов - налога на добавленную стоимость, акциза и т.п.).

Рассчитанные по товарам (услугам)-представителям индексы цен производителей последовательно агрегируются в индексы цен соответствующих видов, групп, классов, разделов экономической деятельности. В качестве весов используются данные об объеме отгрузки в стоимостном выражении за базисный период.

Индекс цен производителей промышленных товаров - сводный показатель, агрегированный по видам деятельности «Добыча полезных ископаемых», «Обрабатывающие производства», «Обеспечение электрической энергией, газом и паром; кондиционирование воздуха», «Водоснабжение; водоотведение, организация сбора и утилизации отходов, деятельность по ликвидации загрязнений».

Информация по **индексу цен производителей сельскохозяйственной продукции** исчисляется на основании регистрации в отобранных для наблюдения сельскохозяйственных организациях цен на основные виды товаров-представителей, реализуемых заготовительным, перерабатывающим организациям, на рынке, через собственную торговую сеть, населению непосредственно с транспортных средств, на ярмарках, биржах, аукционах, организациям, коммерческим структурам и т.п. Цены производителей сельскохозяйственной продукции приводятся с учетом надбавок и скидок за качество реализованной продукции без расходов на транспортировку, экспедирование, погрузку и разгрузку продукции, а также без налога на добавленную стоимость.

Индекс тарифов на грузовые перевозки характеризует изменение фактически действующих тарифов на грузовые перевозки за отчетный период без учета изменения за этот период структуры перевезенных грузов по разнообразным признакам: по виду и размеру отправки груза, скорости доставки, расстоянию перевозки, территории перевозки, типу подвижного состава, степени использования его грузоподъемности и др.

Сводный индекс тарифов на грузовые перевозки всеми видами транспорта рассчитывается исходя из индексов тарифов на перевозку грузов отдельными видами транспорта

(железнодорожным, трубопроводным, морским, внутренним водным, автомобильным, воздушным), взвешенных на объемы доходов от перевозки грузов соответствующим видом транспорта за базисный период. По каждому виду транспорта регистрируются тарифы на услуги-представители. За услугу-представитель принимается перевозка одной тонны массового груза определенным видом транспорта на фиксированное расстояние. Регистрация тарифов осуществляется в выборочной совокупности транспортных организаций.

Индекс тарифов на услуги связи для юридических лиц (публикуется в докладах № 3, 6, 9, 12) характеризует общее изменение тарифов на услуги связи для различных категорий пользователей (бюджетных и коммерческих организаций).

Финансы

Сальдированный финансовый результат (прибыль минус убыток) – конечный финансовый результат, выявленный на основании бухгалтерского учета всех хозяйственных операций организаций. Представляет сумму прибыли (убытка) от продажи товаров, продукции (работ, услуг), основных средств, иного имущества организаций и доходов от прочих операций, уменьшенных на сумму расходов по этим операциям. Прочие доходы и расходы - штрафы, пени, неустойки за нарушение условий договоров; прибыль (убыток) прошлых лет, выявленная в отчетном году, курсовые разницы и др. Данные по сальдированному финансовому результату деятельности организаций приводятся в фактически действовавших ценах, структуре и методологии соответствующих лет.

Суммарная задолженность по обязательствам – кредиторская задолженность и задолженность по кредитам банков и займам.

Кредиторская задолженность – задолженность по расчетам с поставщиками и подрядчиками за поступившие материальные ценности, выполненные работы и оказанные услуги, в том числе задолженность, обеспеченная векселями выданными; задолженность по расчетам с дочерними и зависимыми обществами по всем видам операций, с рабочими и служащими по оплате труда, представляющая собой начисленные, но не выплаченные суммы оплаты труда; задолженность по отчислениям на государственное социальное страхование, пенсионное обеспечение и медицинское страхование работников организации; задолженность по всем видам платежей в бюджет и внебюджетные фонды; задолженность организации по платежам по обязательному и добровольному страхованию имущества и работников организации и другим видам страхования, в которых организация является страхователем; авансы полученные, включающие сумму полученных авансов от сторонних организаций по предстоящим расчетам по заключенным договорам, а также штрафы, пени и неустойки, признанные организацией или по которым получены решения суда (арбитражного суда) или другого органа, имеющего в соответствии с законодательством РФ право на принятие решения об их взыскании и отнесенные на финансовые результаты организации, непогашенные суммы заемных средств, подлежащие погашению в соответствии с договорами.

Дебиторская задолженность – задолженность по расчетам с покупателями и заказчиками за товары, работы и услуги, в том числе задолженность, обеспеченная векселями полученными; задолженность по расчетам с дочерними и зависимыми обществами; суммы уплаченных другим организациям авансов по предстоящим расчетам в соответствии с заключенными договорами; задолженность по расчетам с прочими дебиторами, включающая в себя задолженность финансовых и налоговых органов (в том числе по переплате по налогам, сборам и прочим платежам в бюджет); задолженность работников организации по предоставленным им ссудам и займам за счет средств этой организации или кредита (ссуды на индивидуальное и кооперативное жилищное строительство, приобретение и благоустройство садовых участков, беспроцентные ссуды молодым семьям на улучшение жилищных условий или обзаведение домашним хозяйством и др.); задолженность подотчетных лиц, поставщиков по недостаткам товарно-материальных ценностей, обнаруженным при приемке; задолженность по государственным заказам федеральным программам за поставленные товары, работы и услуги, а также штрафы, пени и неустойки, признанные должником или по которым получены решения суда (арбитражного суда) или другого органа, имеющего в соответствии

с законодательством РФ право на принятие решения об их взыскании, и отнесенные на финансовые результаты организации.

Просроченная задолженность – задолженность, не погашенная в сроки, установленные договором.

Научные исследования и разработки (публикуется в докладах № 2, 5, 8, 12)

Информация по научным исследованиям приведены по юридическим лицам (без субъектов малого предпринимательства) всех видов экономической деятельности и форм собственности, выполнявших научные исследования и разработки.

Научные исследования и разработки – творческая деятельность, осуществляемая на систематической основе с целью увеличения суммы научных знаний, в том числе о человеке, природе и обществе, а также поиска новых областей применения этих знаний.

Персонал, занятый исследованиями и разработками, – совокупность лиц, чья творческая деятельность, осуществляемая на систематической основе, направлена на увеличение и поиск новых областей применения знаний, а также занятых оказанием прямых услуг, связанных с выполнением исследований и разработок. В статистике персонал, занятый исследованиями и разработками, учитывается как списочный состав работников организаций (соответствующих подразделений: образовательных организаций высшего образования; организаций промышленности и др.), выполняющих исследования и разработки, по состоянию на конец года.

Внутренние затраты на исследования и разработки – затраты на выполнение исследований и разработок собственными силами организаций, включая как текущие, так и капитальные затраты в течение отчетного года независимо от источников финансирования.

Внутренние текущие затраты на исследования и разработки группируются по видам работ (фундаментальные исследования, прикладные исследования, разработки).

Уровень жизни

Информация о денежных доходах и расходах населения публикуется ежеквартально в докладах № 1, 4, 7, 10.

Расчет показателей денежных доходов и расходов населения производится в соответствии с Методологическими положениями по расчету денежных доходов и расходов населения, утвержденными приказом Росстата № 465 от 2 июля 2014 г. с изменениями от 20 ноября 2018 г.

Данные о **денежных доходах и расходах населения** формируются на основе официальной статистической информации о произведенных выплатах денежных средств населению и полученных от населения денежных средствах с использованием данных регулярной статистической отчетности хозяйствующих субъектов, органов государственного управления и финансовых учреждений, а также с использованием системы дооценок объемов доходов и расходов населения в неформальном секторе экономики. При отсутствии ряда показателей в необходимые сроки (это касается в основном банковских данных) производится их оценка.

При публикации объема денежных доходов и расходов населения за отчетный период производится уточнение предварительных показателей за предыдущий период. Пересмотр квартальных данных осуществляется по итогам разработки годового баланса денежных доходов и расходов населения.

Денежные доходы населения включают доходы лиц, работающих по найму; доходы от самостоятельной занятости (доходов от предпринимательской деятельности и другой производственной деятельности); социальные выплаты (пенсии, пособия, стипендии и другие выплаты); доходы от собственности (дивиденды, проценты, начисленные по денежным средствам на банковских счетах физических лиц в кредитных организациях; выплата доходов по государственным и другим ценным бумагам; инвестиционный доход (доход от собственности держателей полисов); прочие денежные поступления.

Среднедушевые денежные доходы исчисляются делением общей суммы денежных доходов на численность постоянного населения.

Реальные денежные доходы - относительный показатель, характеризующий динамику денежных доходов населения по сравнению с изменением цен на товары и услуги и исчисленный путем деления индекса номинального размера (т.е. фактически сложившегося в отчетном периоде) денежных доходов населения на индекс потребительских цен за соответствующий временной период.

Денежные расходы населения включают расходы на покупку товаров и оплату услуг; платежи за товары (работы, услуги) зарубежным поставщикам за безналичный и наличный расчет; расходы на оплату обязательных платежей и разнообразных взносов; прочие расходы населения.

К сбережениям населения относятся: прирост (уменьшение) сбережений на рублевых и валютных счетах в банках Российской Федерации и за рубежом; прирост (уменьшение) средств в форме кредитов и займов от иностранных контрагентов); прирост (уменьшение) сбережений в ценных бумагах (включая векселя и долговые ценные бумаги); расходы на покупку недвижимости (включая сальдо операций с инструментами участия в капитале и недвижимостью за рубежом); прирост (уменьшение) наличных денег на руках у населения в рублях и иностранной валюте в рублевом эквиваленте; прирост (уменьшение) средств на счетах индивидуальных предпринимателей; расходы на покупку населением и крестьянскими (фермерскими) хозяйствами скота и птицы; прирост (уменьшение) прочих сбережений. Общий объем сбережений населения корректируется на величину финансовых обязательств (кредиты, ссуды) и на величину реализации финансовых активов (средств от продажи и погашения инвестиционных паев, от реализации долей участия в уставном капитале организаций и др.).

Среднемесячная номинальная заработная плата исчисляется делением фонда начисленной заработной платы работников на среднесписочную численность работников и на количество месяцев в периоде.

Данные о среднемесячной номинальной начисленной заработной плате формируются по фактическим видам деятельности, осуществляемым организациями независимо от их основного вида деятельности.

В фонд заработной платы включаются начисленные работникам суммы оплаты труда в денежной и неденежной формах (с учетом налога на доходы физических лиц и других удержаний в соответствии с законодательством Российской Федерации) за отработанное и неотработанное время, компенсационные выплаты, связанные с режимом работы и условиями труда, доплаты и надбавки, премии, единовременные поощрительные выплаты, а также оплата питания и проживания, имеющая систематический характер.

Реальная заработная плата характеризует объем товаров и услуг, которые можно приобрести на заработную плату в текущем периоде, исходя из цен базисного периода. Индекс реальной заработной платы исчисляется путем деления индекса номинальной заработной платы на индекс потребительских цен за один и тот же временной период.

Просроченной задолженностью по заработной плате считаются фактически начисленные работникам суммы заработной платы, но не выплаченные в срок, установленный коллективным договором или договором на расчетно-кассовое обслуживание, заключенным с банком. Число дней задержки считается, начиная со следующего дня после истечения этого срока.

Сведения о просроченной задолженности по заработной плате представляются юридическими лицами, их обособленными подразделениями при наличии просроченной задолженности по заработной плате работникам (кроме субъектов малого предпринимательства), осуществляющие основную деятельность: растениеводство и животноводство, охота и предоставление соответствующих услуг в этих областях; лесозаготовки; рыболовство и рыбоводство; добыча полезных ископаемых; обрабатывающие производства; обеспечение электрической энергией, газом и паром; кондиционирование воздуха; водоснабжение; водоотведение, организация сбора и утилизации отходов, деятельность по ликвидации загрязнений; строительство; деятельность сухопутного и трубопроводного транспорта; деятельность водного транспорта; деятельность воздушного и космического транспорта;

складское хозяйство и вспомогательная транспортная деятельность; производство кинофильмов, видеофильмов и телевизионных программ; деятельность в области телевизионного и радиовещания; управление недвижимым имуществом за вознаграждение или на договорной основе; научные исследования и разработки; образование; деятельность в области здравоохранения и социальных услуг; деятельность творческая, деятельность в области искусства и организации развлечений; деятельность библиотек, архивов, музеев и прочих объектов культуры; деятельность в области отдыха и развлечений.

Информация о пенсиях публикуется в докладах № 1, 4, 7, 10.

Средний размер назначенных пенсий определяется делением общей суммы назначенных пенсий на численность пенсионеров (по данным Пенсионного фонда Российской Федерации).

Реальный размер назначенных пенсий рассчитывается путем корректировки среднего размера назначенных пенсий на индекс потребительских цен за соответствующий временной период.

Показатели рассчитаны на основе Методики расчетов основных показателей пенсионного обеспечения, утвержденной приказом Росстата от 23 июня 2009 г. № 118.

Информация о социальной защите населения публикуется в докладах № 1, 4, 7, 10.

Субсидии на оплату жилого помещения и коммунальных услуг являются адресным видом социальной помощи и предоставляются гражданам органами государственной власти субъектов Российской Федерации и органами местного самоуправления в случае, если их расходы на оплату жилого помещения и коммунальных услуг, рассчитанные исходя из размера регионального стандарта нормативной площади жилого помещения, используемой для расчета субсидий, и размера регионального стандарта стоимости жилищно-коммунальных услуг, превышают величину, соответствующую максимально допустимой доле расходов граждан на оплату жилого помещения и коммунальных услуг в совокупном доходе семьи (в соответствии с Постановлением Правительства Российской Федерации от 29 августа 2005 г. № 541 федеральный стандарт составляет 22 процента).

Занятость и безработица

Информация о численности рабочей силы, занятых и общей численности безработных (применительно к стандартам Международной Организации Труда – МОТ) подготавливается по материалам выборочных обследований рабочей силы, которые проводятся Красноярскстатом с ежемесячной периодичностью (по состоянию на вторую неделю). В целях повышения репрезентативности данных о рабочей силе показатели занятости и безработицы по региону формируются в среднем за три последних месяца.

С 1 января 2017 г. единицами наблюдения выборочного обследования рабочей силы являются лица в возрасте от 15 лет и старше.

Рабочая сила – лица в возрасте от 15 лет и старше, которые в рассматриваемый период (обследуемую неделю) считаются занятыми или безработными.

Занятые – лица в возрасте от 15 лет и старше, которые в обследуемую неделю выполняли любую деятельность (хотя бы один час в неделю), связанную с производством товаров или оказанием услуг за плату или прибыль. В численность занятых включаются также лица, временно отсутствовавшие на рабочем месте в течение короткого промежутка времени сохранившие связь с рабочим местом во время отсутствия.

К **безработным** (применительно к стандартам МОТ) относятся лица в возрасте 15 лет старше, которые в рассматриваемый период удовлетворяли одновременно следующим критериям:

- не имели работы (доходного занятия);
- занимались поиском работы в течение последних четырех недель, используя при этом любые способы;
- были готовы приступить к работе в течение обследуемой недели.

Обучающиеся в образовательных организациях, пенсионеры и инвалиды учитываются в качестве безработных, если они не имели работы, занимались поиском работы и были готовы приступить к ней.

Уровень безработицы – отношение численности безработных к численности рабочей силы в рассматриваемом периоде, в процентах.

Безработные, зарегистрированные в органах службы занятости населения – трудоспособные граждане, не имеющие работы и заработка (трудового дохода), проживающие на территории региона, зарегистрированные в органах службы занятости по месту жительства в целях поиска подходящей работы, ищущие работу и готовые приступить к ней. Информация о численности безработных, получивших официальный статус в органах службы занятости населения, представлена агентством труда и занятости населения Красноярского края.

Уровень зарегистрированной безработицы – отношение численности безработных, зарегистрированных в органах службы занятости населения, к численности рабочей силы в возрасте 15-72 лет в среднем за предыдущий год, в процентах.

Число замещенных рабочих мест в организациях определяется как суммарное количество среднесписочной численности работников, средней численности внешних совместителей и средней численности работников, выполнявших работы по договорам гражданско-правового характера. Число замещенных рабочих мест определяется без учета внутреннего совместительства.

Данные о числе замещенных рабочих мест формируются по фактическим видам деятельности, осуществляемым организациями независимо от их основного вида деятельности.

Нагрузка незанятого населения на 100 заявленных вакансий рассчитывается как отношение численности лиц, незанятых трудовой деятельностью, состоящих на учете в органах службы занятости населения, к 100 вакансиям, сообщенным работодателями в эти органы.

Заявленная организациями потребность в работниках – число вакансий (требуемых работников), сообщенных организациями в органы службы занятости населения.

Информация о приеме и увольнении работников, и неполной занятости публикуется в докладах № 1, 4, 7, 10.

В **численность принятых работников** включаются лица, зачисленные в отчетном периоде в организацию приказом (распоряжением) о приеме на работу, переведенные на работу из другой организации.

В **численность работников, принятых на дополнительно введенные (созданные) рабочие места**, включаются работники, принятые в отчетном периоде на вновь образованные рабочие места в результате расширения, реорганизации производства, увеличения сменности работы и т.п.

В **численность выбывших работников** включаются все работники, оставившие работу в организации независимо от оснований (расторжение трудового договора по инициативе работника, инициативе работодателя, истечение срока трудового договора, по соглашению сторон, призыв или поступление на военную службу и др.), уход или перевод которых оформлен приказом (распоряжением).

В **численность работников, работавших неполное рабочее время по инициативе работодателя**, включаются работники списочного состава, работавшие в отчетном периоде неполное рабочее время по инициативе работодателя в соответствии со статьей 74 Трудового кодекса Российской Федерации.

В **численность работников, работавших неполное рабочее время по соглашению между работником и работодателем**, включаются работники (в целых единицах), работавшие в режиме неполного рабочего дня (недели), установленного как при приеме на работу, так и переведенные с согласия работника на неполное рабочее время.

В **численность работников, находившихся в простое по вине работодателя и по причинам, не зависящим от работодателя и работника**, включаются работники, находившиеся в простое полный рабочий день по причинам: не обеспечение работников оборудованием, инструментами, технической документацией, объемом работ, необходимыми для исполнения трудовых обязанностей, невыполнение договорных обязательств перед партнерами, приведшее к срыву графика поставки сырья или вывоза готовой продукции со склада, обстоятельства непредвиденного характера, например, аварии или перебои в подаче воды, тепла, электроэнергии, стихийные бедствия и т.п.

В численность работников, которым были предоставлены отпуска без сохранения заработной платы по заявлению работника, включаются работники, которым были предоставлены по их письменному заявлению отпуска без сохранения заработной платы по семейным обстоятельствам или другим уважительным причинам, в случаях, предусмотренных законодательством Российской Федерации, а также неоплаченные отпуска по инициативе работодателя.

Демография

Естественное движение населения – обобщенное название совокупности рождений и смертей, изменяющих численность населения так называемым естественным путем. К естественному движению населения относят также браки и разводы, хотя они не меняют численность населения непосредственно, но учитываются в том же порядке, что рождения и смерти.

Сведения о **рождениях, смертях, браках, разводах** получают на основании статистической разработки данных, содержащихся в актовых записях о рождении, смерти, заключении и расторжении брака, составляемых органами записи актов гражданского состояния (далее ЗАГС). В число родившихся включены только родившиеся живыми.

Предварительные (помесячные) данные разрабатываются по дате регистрации события в органах ЗАГС без учета окончательных медицинских свидетельств о смерти. Годовые данные разрабатываются по дате свершения события с учетом запоздалой регистрации и окончательных медицинских свидетельств о смерти.

Источником информации о **причинах смерти** являются записи в медицинских свидетельствах о смерти, составляемых врачом относительно заболевания, несчастного случая, убийства, самоубийства и другого внешнего воздействия, послужившего причиной смерти, а также записи актов о смерти.

С 1 января 2011 г. разработка записей актов о смерти по причинам производится применительно к Краткой номенклатуре причин смерти 2010, основанной на Международной статистической классификации болезней и проблем, связанных со здоровьем, X пересмотра (1989 г.).

В соответствии со статьей 13.1 Федерального закона «Об актах гражданского состояния» от 15 ноября 1997 г. № 143-ФЗ с 1 октября 2018 г. был введен в действие Единый государственный реестр записей актов гражданского состояния (ЕГР ЗАГС). Согласно статье 13.2 указанного Федерального закона Росстат с 1 октября 2018 г. получает сведения о государственной регистрации рождений, смертей, заключения и расторжения браков из данного реестра.

Коэффициенты естественного движения населения публикуются в докладах № 1, 3-12.

Общие коэффициенты рождаемости и смертности - отношение соответственно числа родившихся (живыми) и числа умерших к среднегодовой численности населения. Исчисляются на 1000 человек населения.

Коэффициент естественного прироста – разность общих коэффициентов рождаемости и смертности.

Общие коэффициенты брачности и разводимости – отношение числа зарегистрированных браков и разводов к среднегодовой численности населения. Исчисляются на 1000 человек населения.

Коэффициенты смертности по причинам смерти – отношение числа умерших от указанных причин смерти к среднегодовой численности населения. Исчисляются на 100000 человек населения.

Коэффициент младенческой смертности исчисляется как сумма двух составляющих, первая из которых – отношение числа умерших в возрасте до одного года из поколения родившихся в том году, для которого вычисляется коэффициент, к общему числу родившихся в том же году; а вторая – отношение числа умерших в возрасте до одного года из поколения родившихся в предыдущем году, к общему числу родившихся в предыдущем году. Исчисляется на 1000 родившихся живыми.

Все коэффициенты приведены в пересчете на год.

Данные о **миграции** получены в результате разработки поступающих от территориальных органов Министерства внутренних дел Российской Федерации форм федерального статистического наблюдения, которые составляются при регистрации и снятии с регистрационного учета населения по месту жительства и при регистрации по месту пребывания на срок 9 месяцев и более. Формирование числа выбывших осуществляется автоматически в процессе электронной обработки данных о миграции населения при перемещениях в пределах Российской Федерации, а также по истечении срока пребывания у мигрантов независимо от места прежнего жительства.