

РОССТАТ

**УПРАВЛЕНИЕ ФЕДЕРАЛЬНОЙ СЛУЖБЫ  
ГОСУДАРСТВЕННОЙ СТАТИСТИКИ ПО КРАСНОЯРСКОМУ КРАЮ,  
РЕСПУБЛИКЕ ХАКАСИЯ И РЕСПУБЛИКЕ ТЫВА  
(КРАСНОЯРСКСТАТ)**

***СОЦИАЛЬНО-ЭКОНОМИЧЕСКОЕ ПОЛОЖЕНИЕ  
РЕСПУБЛИКИ ТЫВА  
в январе-апреле 2023 года***

Доклад, № 1.37.2

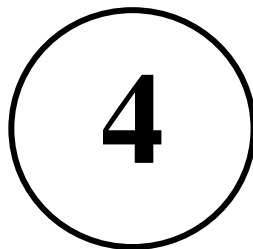

г. Красноярск  
июнь, 2023 г.

## ПРЕДИСЛОВИЕ

В докладе представлена комплексная оперативная информация о социально-экономическом положении Республики Тыва в январе-апреле 2023 года.

Публикуются статистические данные по производству товаров и услуг, ценам, финансам, инвестициям, рынку труда, торговле. Представлена информация по уровню жизни населения, социальным вопросам, демографической ситуации.

Информация представлена в текстовом, табличном и графическом видах.

В отдельных случаях незначительные расхождения между итогом и суммой слагаемых объясняются округлением данных.

Данные по ряду показателей являются предварительными. Индексы физического объема рассчитаны в сопоставимых ценах.

Доклад сопровождается методологическими пояснениями.

### Список сокращений

тыс.	тысяча	т-км	тонно-километр
млн	миллион	пасс.-км	пассажиро-километр
млрд	миллиард	кВт·ч	киловатт-час
мм	миллиметр	кВ	киловольт
кв.	квадратный	Гкал	гигакалория
куб.	кубический	г.	год
плотн. куб. метр	плотный кубический метр	усл.	условный
км	километр	р.	раз
кг	килограмм		

### Условные обозначения

-	явление отсутствует
...	данных не имеется
х	сопоставление невозможно
0,0	небольшая величина

## СОДЕРЖАНИЕ

I. ОСНОВНЫЕ ЭКОНОМИЧЕСКИЕ И СОЦИАЛЬНЫЕ ПОКАЗАТЕЛИ.....	5
II. ЭКОНОМИЧЕСКАЯ СИТУАЦИЯ.....	6
1. ПРОИЗВОДСТВО ТОВАРОВ И УСЛУГ .....	6
1.2. ОБОРОТ ОРГАНИЗАЦИЙ .....	7
1.3. ПРОМЫШЛЕННОЕ ПРОИЗВОДСТВО.....	8
1.3.1. Добыча полезных ископаемых.....	9
1.3.2. Обрабатывающие производства .....	10
1.3.3. Обеспечение электрической энергией, газом и паром; кондиционирование воздуха.....	15
1.3.4. Водоснабжение; водоотведение, организация сбора и утилизации отходов, деятельность по ликвидации загрязнений .....	17
1.4. СЕЛЬСКОЕ И ЛЕСНОЕ ХОЗЯЙСТВО .....	19
1.4.1. Сельское хозяйство .....	19
1.4.2. Лесозаготовки .....	22
1.5. РЫБОЛОВСТВО И РЫБОВОДСТВО .....	22
1.6. СТРОИТЕЛЬСТВО .....	23
1.7. АВТОМОБИЛЬНЫЙ ТРАНСПОРТ .....	27
2. РЫНКИ ТОВАРОВ И УСЛУГ.....	29
2.1. РОЗНИЧНАЯ ТОРГОВЛЯ.....	29
2.2. РЕСТОРАНЫ, КАФЕ И БАРЫ .....	33
2.3. РЫНОК ПЛАТНЫХ УСЛУГ НАСЕЛЕНИЮ .....	35
2.4. ОПТОВАЯ ТОРГОВЛЯ .....	37
3. ДЕМОГРАФИЯ ОРГАНИЗАЦИЙ .....	39
4. ИНВЕСТИЦИИ .....	41
5. ЦЕНЫ .....	44
5.1. ПОТРЕБИТЕЛЬСКИЕ ЦЕНЫ.....	45
5.2. ЦЕНЫ ПРОИЗВОДИТЕЛЕЙ.....	50
5.2.1. Индексы цен производителей промышленных товаров .....	50
5.2.2. Индексы цен производителей сельскохозяйственной продукции .....	52
5.2.3. Индексы цен на продукцию инвестиционного назначения .....	53
5.2.4. Индексы тарифов на грузовые перевозки.....	57

6. ФИНАНСЫ .....	58
6.1. ФИНАНСОВАЯ ДЕЯТЕЛЬНОСТЬ ОРГАНИЗАЦИЙ .....	58
6.1.1. Финансовые результаты деятельности организаций.....	58
6.1.2. Состояние платежей и расчетов в организациях .....	60
III. СОЦИАЛЬНАЯ СФЕРА.....	65
1. УРОВЕНЬ ЖИЗНИ НАСЕЛЕНИЯ.....	65
1.1. ДЕНЕЖНЫЕ ДОХОДЫ НАСЕЛЕНИЯ.....	66
1.2. ИСПОЛЬЗОВАНИЕ ДЕНЕЖНЫХ ДОХОДОВ НАСЕЛЕНИЯ.....	72
2. ЗАНЯТОСТЬ И БЕЗРАБОТИЦА.....	73
3. ОБЕСПЕЧЕНИЕ СОЦИАЛЬНОЙ ЗАЩИТЫ НАСЕЛЕНИЯ.....	86
4. ЗАБОЛЕВАЕМОСТЬ.....	87
IV. ДЕМОГРАФИЯ.....	88
МЕТОДОЛОГИЧЕСКИЕ ПОЯСНЕНИЯ .....	91

# I. ОСНОВНЫЕ ЭКОНОМИЧЕСКИЕ И СОЦИАЛЬНЫЕ ПОКАЗАТЕЛИ

	Март 2023 г.	Март 2023 г. в % к марту 2022 г.	I квартал 2023 г.	I квартал 2023 г. в % к I кварталу 2022 г.	Справочно I квартал 2022 г. в % к I кварталу 2021 г.
Индекс выпуска товаров и услуг по базовым видам экономической деятельности	x	109,0	x	101,3	116,1
Среднемесячная начисленная заработная плата одного работника номинальная, рублей	55406,3	113,8	52841,8	114,2	111,0
реальная	x	110,0	x	106,2	100,4
Инвестиции в основной капитал, млрд рублей	x	x	1,6	117,0	65,2
Реальные располагаемые денежные доходы	x	x	x	107,3	96,2

	Апрель 2023 г.	Апрель 2023 г. в % к апрелю 2022 г.	Январь- апрель 2023 г.	Январь- апрель 2023 г. в % к январю- апрелю 2022 г.	Справочно январь- апрель 2022 г. в % к январю- апрелю 2021 г.
Индекс промышленного производства	x	97,9	x	105,7	129,9 <sup>1)</sup>
Произведено в хозяйствах всех категорий скота и птицы на убой (в живом весе), тонн	1199,9	102,8	4690,6	100,6	107,5
молока, тонн	2403,0	100,5	6791,6	100,4	97,9
яиц, тыс. штук	188,0	98,9	565,0	99,8	98,4
Ввод в действие общей площади жилых домов (за счет всех источников финансирования) тыс. кв. метров	12,8	104,1	94,0	174,5	147,0
Оборот розничной торговли, млн рублей	2887,7	110,1	11339,0	106,0	100,3
Объем платных услуг населению, млн рублей	810,2	101,0	3211,1	104,7	100,4
Индекс потребительских цен	x	102,6	x	106,2	111,7
Индекс цен производителей промышленных товаров <sup>2)</sup>	x	97,5	x	93,3	101,9
Численность официально зарегистрированных безработных на конец периода, тыс. человек	x	x	6,2	66,7	65,9

<sup>1)</sup> Данные уточнены в соответствии с регламентом разработки и публикации данных по производству и отгрузке продукции и динамике промышленного производства (приказ Росстата от 18 августа 2020 г. № 470).

<sup>2)</sup> На товары, предназначенные для реализации на внутрисоссийском рынке.

## II. ЭКОНОМИЧЕСКАЯ СИТУАЦИЯ

### 1. ПРОИЗВОДСТВО ТОВАРОВ И УСЛУГ

#### 1.1. Индекс выпуска товаров и услуг по базовым видам экономической деятельности

Индекс выпуска товаров и услуг по базовым видам экономической деятельности в марте 2023 г. по сравнению с соответствующим периодом 2022 г. составил 109,0%, в I квартале – 101,3%.

#### Динамика физического объема выпуска товаров и услуг по базовым видам экономической деятельности (в постоянных ценах)

	В % к соответствующему периоду предыдущего года	За период с начала года в % к соответствующему периоду предыдущего года
<b>2022 г.</b>		
Январь	125,9	125,9
Февраль	114,7	119,8
Март	109,2	116,1
<b>I квартал</b>	<b>116,1</b>	<b>x</b>
Апрель	114,4	115,7
Май	142,6	121,1
Июнь	110,5	118,9
<b>II квартал</b>	<b>121,2</b>	<b>x</b>
Июль	106,4	116,6
Август	105,9	115,1
Сентябрь	94,3	111,9
<b>III квартал</b>	<b>101,7</b>	<b>x</b>
Октябрь	106,1	111,0
Ноябрь	110,0	110,9
Декабрь	128,3	112,6 <sup>1)</sup>
<b>IV квартал</b>	<b>114,3</b>	<b>x</b>
<b>2023 г.</b>		
Январь	102,6	102,6
Февраль	93,5	97,8
<b>Март</b>	<b>109,0</b>	<b>101,3</b>
<b>I квартал</b>	<b>101,3</b>	<b>x</b>

<sup>1)</sup> Предварительная оценка.

## 1.2. Оборот организаций

### Оборот организаций по видам экономической деятельности (в действующих ценах)

	Январь-апрель 2023 г.	
	млн рублей	в % к январю- апрелю 2022 г.
<b>Всего</b>	<b>26453,6</b>	<b>99,2</b>
из них по видам экономической деятельности:		
<b>сельское, лесное хозяйство, охота, рыболовство и рыбоводство</b>	<b>99,2</b>	<b>73,8</b>
<b>добыча полезных ископаемых</b>	<b>9760,4</b>	<b>83,6</b>
в том числе:		
добыча угля	2484,0	132,7
добыча металлических руд	7276,2	74,2
добыча прочих полезных ископаемых	0,2	25,0
<b>обрабатывающие производства</b>	<b>457,7</b>	<b>124,4</b>
в том числе:		
производство пищевых продуктов	43,2	133,3
производство напитков	8,0	85,8
производство текстильных изделий	9,5	4,8
производство одежды	...	x
обработка древесины и производство изделий из дерева и пробки, кроме мебели, производство изделий из соломки и материалов для плетения	56,6	100,9
деятельность полиграфическая и копирование носителей информации	5,6	85,6
производство химических веществ и химических продуктов	0,2	25,0
производство резиновых и пластмассовых изделий	...	...
производство прочей неметаллической минеральной продукции	21,1	68,1
производство металлургическое	0,4	25,0
производство готовых металлических изделий, кроме машин и оборудования	1,5	100,5
производство мебели	19,6	в 6,3 р.
ремонт и монтаж машин и оборудования	5,3	19,9
<b>обеспечение электрической энергией, газом и паром; кондиционирование воздуха</b>	<b>1759,2</b>	<b>85,5</b>
<b>водоснабжение; водоотведение, организация сбора и утилизации отходов, деятельность по ликвидации загрязнений</b>	<b>190,6</b>	<b>153,4</b>
<b>строительство</b>	<b>1726,8</b>	<b>133,1</b>
<b>торговля оптовая и розничная; ремонт автотранспортных средств и мотоциклов</b>	<b>6726,9</b>	<b>139,9</b>
<b>транспортировка и хранение</b>	<b>663,5</b>	<b>85,8</b>
<b>деятельность гостиниц и предприятий общественного питания</b>	<b>283,1</b>	<b>120,0</b>
<b>деятельность в области информации и связи</b>	<b>891,7</b>	<b>91,3</b>
<b>деятельность по операциям с недвижимым имуществом</b>	<b>213,7</b>	<b>81,9</b>
<b>деятельность профессиональная, научная и техническая</b>	<b>171,0</b>	<b>84,4</b>
<b>деятельность административная и сопутствующие дополнительные услуги</b>	<b>322,1</b>	<b>103,6</b>
<b>образование</b>	<b>408,6</b>	<b>123,0</b>
<b>деятельность в области здравоохранения и социальных услуг</b>	<b>2580,9</b>	<b>87,6</b>
<b>деятельность в области культуры, спорта, организации досуга и развлечений</b>	<b>36,5</b>	<b>157,5</b>

<sup>1)</sup> Здесь и далее в таблице знак (...) – данные не публикуются в целях обеспечения конфиденциальности первичных статистических данных, полученных от организаций, в соответствии с Федеральным законом от 29 ноября 2007 г. № 282-ФЗ «Об официальном статистическом учете и системе государственной статистики в Российской Федерации» (ст.4 п.5; ст.9 п.1).

### 1.3. Промышленное производство

Индекс промышленного производства в январе-апреле 2023 г. по сравнению с январем-апрелем 2022 г. составил 105,7%.

#### Индекс промышленного производства<sup>1)</sup>

	В % к	
	соответствующему периоду предыдущего года	предыдущему периоду
<b>2022 г.</b>		
Январь	143,4	121,7
Февраль	126,6	100,6
Март	123,3	93,8
<b>I квартал</b>	<b>130,7</b>	<b>113,2</b>
Апрель	127,7	110,5
Май	184,0	111,5
Июнь	134,4	96,2
<b>II квартал</b>	<b>145,8</b>	<b>112,7</b>
<b>I полугодие</b>	<b>138,2</b>	<b>x</b>
Июль	142,1	91,3
Август	128,3	92,7
Сентябрь	122,5	96,0
<b>III квартал</b>	<b>130,8</b>	<b>86,6</b>
<b>Январь-сентябрь</b>	<b>135,7</b>	<b>x</b>
Октябрь	141,6	135,7
Ноябрь	136,1	101,0
Декабрь	143,4	94,6
<b>IV квартал</b>	<b>140,3</b>	<b>127,1</b>
<b>Год</b>	<b>137,1</b>	<b>x</b>
<b>2023 г.</b>		
Январь	106,3	90,2
Февраль	106,6	101,2
Март	113,2	99,6
<b>I квартал</b>	<b>108,5</b>	<b>87,5</b>
Апрель	97,9	95,6
<b>Январь-апрель</b>	<b>105,7</b>	<b>x</b>

<sup>1)</sup> Индекс промышленного производства исчисляется по видам деятельности: «Добыча полезных ископаемых», «Обрабатывающие производства», «Обеспечение электрической энергией, газом и паром; кондиционирование воздуха», «Водоснабжение; водоотведение, организация сбора и утилизации отходов, деятельность по ликвидации загрязнений» в соответствии с Официальной статистической методологией исчисления индекса промышленного производства (приказ Росстата от 16 января 2020 г. № 7) на основе данных о динамике производства важнейших товаров-представителей в физическом измерении, оцененных в ценах базисного 2018 года. В качестве весов используется структура валовой добавленной стоимости по видам экономической деятельности 2018 базисного года.

**Индекс промышленного производства**  
(в процентах к среднемесячному значению 2020 года)

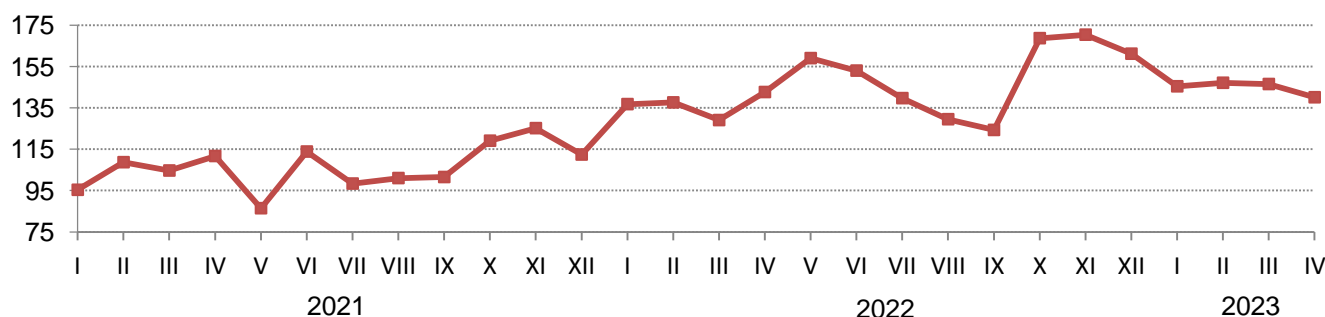



### 1.3.1. Добыча полезных ископаемых

Индекс производства по виду экономической деятельности «Добыча полезных ископаемых» в январе-апреле 2023 г. по сравнению с январем-апрелем 2022 г. составил 111,6%.

#### Индекс производства по виду экономической деятельности «Добыча полезных ископаемых»

	В % к	
	соответствующему периоду предыдущего года	предыдущему периоду
<b>2022 г.</b>		
Январь	155,9	137,1
Февраль	127,9	100,7
Март	121,5	93,9
<b>I квартал</b>	<b>133,8</b>	<b>119,3</b>
Апрель	130,6	116,7
Май	199,5	116,5
Июнь	139,3	97,6
<b>II квартал</b>	<b>152,4</b>	<b>123,4</b>
<b>I полугодие</b>	<b>143,5</b>	x
Июль	158,5	94,1
Август	140,4	92,0
Сентябрь	129,7	92,3
<b>III квартал</b>	<b>142,7</b>	<b>89,7</b>
<b>Январь-сентябрь</b>	<b>143,2</b>	x
Октябрь	168,8	137,3
Ноябрь	147,8	99,7
Декабрь	165,1	87,7
<b>IV квартал</b>	<b>159,8</b>	<b>120,9</b>
<b>Год</b>	<b>147,6</b>	x
<b>2023 г.</b>		
Январь	112,4	93,3
Февраль	113,9	102,1
Март	121,4	100,1
<b>I квартал</b>	<b>115,8</b>	<b>86,5</b>
Апрель	100,5	96,6
<b>Январь-апрель</b>	<b>111,6</b>	x

#### Индексы производства по видам экономической деятельности добывающих производств

	Апрель 2023 г. в % к		Январь-апрель 2023 г. в % к январю-апрелю 2022 г.
	апрелю 2022 г.	марту 2023 г.	
<b>Добыча полезных ископаемых</b>	<b>100,5</b>	<b>96,6</b>	<b>111,6</b>
Добыча угля	112,4	86,0	127,5
Добыча металлических руд	95,8	102,4	105,9
Добыча прочих полезных ископаемых	104,9	в 2,8 р.	64,6

**Объем отгруженных товаров собственного производства, выполненных работ и услуг собственными силами по видам экономической деятельности добывающих производств**  
(в действующих ценах без НДС, акцизов и других аналогичных платежей)

	Апрель 2023 г.		Январь-апрель 2023 г.	
	млн рублей	в % к апрелю 2022 г.	млн рублей	в % к январю-апрелю 2022 г.
<b>Добыча полезных ископаемых</b>	<b>2490,9</b>	<b>86,2</b>	<b>9732,9</b>	<b>83,5</b>
в том числе:				
добыча угля	650,6	153,0	2466,4	132,7
добыча металлических руд	... <sup>1)</sup>	...	...	...
добыча прочих полезных ископаемых	...	...	...	...

<sup>1)</sup> См. сноску <sup>1)</sup> на с. 7.

**Добыча основных видов полезных ископаемых**

	Январь-апрель 2023 г.	В % к январю-апрелю 2022 г.
<b>Добыча угля</b>		
Уголь каменный, тыс. тонн	521,6	131,9
<b>Добыча прочих полезных ископаемых</b>		
Пески природные, тыс. куб. метров	... <sup>1)</sup>	...
Гранулы, крошка и порошок; галька, гравий, тыс. куб. метров	59,7	56,8

<sup>1)</sup> См. сноску <sup>1)</sup> на с. 7.

**1.3.2. Обрабатывающие производства**

Индекс производства по виду экономической деятельности «Обрабатывающие производства» в январе-апреле 2023 г. по сравнению с январем-апрелем 2022 г. составил 106,1%.

**Индекс производства по виду экономической деятельности «Обрабатывающие производства»**

	В % к	
	соответствующему периоду предыдущего года	предыдущему периоду
<b>2022 г.</b>		
Январь	107,0	69,2
Февраль	127,6	128,7
Март	150,8	137,3
<b>I квартал</b>	<b>130,0</b>	<b>91,7</b>
Апрель	127,3	106,2
Май	123,8	92,8
Июнь	86,3	92,9
<b>II квартал</b>	<b>110,0</b>	<b>128,1</b>
<b>I полугодие</b>	<b>117,8</b>	<b>x</b>
Июль	85,6	91,4

	В % к	
	соответствующему периоду предыдущего года	предыдущему периоду
Август	79,7	97,8
Сентябрь	111,1	132,8
<b>III квартал</b>	<b>91,9</b>	<b>92,5</b>
<b>Январь-сентябрь</b>	<b>107,5</b>	<b>х</b>
Октябрь	122,5	103,2
Ноябрь	123,7	86,6
Декабрь	160,5	135,9
<b>IV квартал</b>	<b>135,2</b>	<b>124,5</b>
<b>Год</b>	<b>114,5</b>	<b>х</b>
<b>2023 г.</b>		
Январь	141,4	61,2
Февраль	107,3	105,1
Март	100,8	129,3
<b>I квартал</b>	<b>110,5</b>	<b>74,2</b>
Апрель	98,8	104,2
<b>Январь-апрель</b>	<b>106,1</b>	<b>х</b>

**Индексы производства по видам экономической деятельности  
обрабатывающих производств**

	Апрель 2023 г. в % к		Январь-апрель 2023 г. в % к январю-апрелю 2022 г.
	апрелю 2022 г.	марту 2023 г.	
<b>Обрабатывающие производства</b>	<b>98,8</b>	<b>104,2</b>	<b>106,1</b>
Производство пищевых продуктов	108,0	105,3	105,3
Производство напитков	100,1	136,2	100,0
Производство текстильных изделий	95,9	106,7	118,1
Производство одежды	в 8,5 р.	124,4	в 2,1 р.
Производство кожи и изделий из кожи	100,0	в 3,2 р.	100,0
Обработка древесины и производство изделий из дерева и пробки, кроме мебели, производство изделий из соломки и материалов для плетения	100,1	107,9	101,0
Производство бумаги и бумажных изделий	70,8	58,4	111,5
Деятельность полиграфическая и копирование носителей информации	86,2	94,3	74,5
Производство химических веществ и химических продуктов	100,0	100,0	100,0
Производство резиновых и пластмассовых изделий	100,0	110,8	100,0
Производство прочей неметаллической минеральной продукции	101,4	91,8	167,6
Производство готовых металлических изделий, кроме машин и оборудования	100,0	100,0	100,0
Производство электрического оборудования	100,0	9,9	100,0
Производство мебели	90,8	91,7	76,3
Производство прочих готовых изделий	74,0	90,5	47,6
Ремонт и монтаж машин и оборудования	4,2	в 2,7 р.	2,1

**Объем отгруженных товаров собственного производства, выполненных работ и услуг собственными силами по видам экономической деятельности обрабатывающих производств**  
(в действующих ценах без НДС, акцизов и других аналогичных платежей)

	Апрель 2023 г.		Январь-апрель 2023 г.	
	млн рублей	в % к апрелю 2022 г.	млн рублей	в % к январю-апрелю 2022 г.
<b>Обрабатывающие производства</b>	<b>171,6</b>	<b>143,8</b>	<b>469,3</b>	<b>133,6</b>
в том числе:				
производство пищевых продуктов	13,5	149,5	45,0	132,4
производство напитков	2,2	91,0	8,5	88,6
производство текстильных изделий	105,3	133,9	262,2	164,8
производство одежды	... <sup>1)</sup>	x	...	...
обработка древесины и производство изделий из дерева и пробки, кроме мебели, производство изделий из соломки и материалов для плетения	14,5	103,7	57,3	102,1
производство бумаги и бумажных изделий	...	...	...	...
деятельность полиграфическая и копирование носителей информации	1,4	88,4	5,1	82,1
производство химических веществ и химических продуктов	-	-	...	...
производство резиновых и пластмассовых изделий	-	-	...	...
производство прочей неметаллической минеральной продукции	17,8	в 4,3 р.	42,0	в 3,5 р.
производство металлургическое	-	-	0,4	25,0
производство готовых металлических изделий, кроме машин и оборудования	0,4	102,5	1,5	100,7
производство мебели	1,0	102,7	3,9	127,2
производство прочих готовых изделий	...	...	...	...
ремонт и монтаж машин и оборудования	0,3	4,3	5,6	21,3

<sup>1)</sup> См. сноску <sup>1)</sup> на с. 7.

**Производство основных видов промышленной продукции  
обрабатывающих производств**

	Январь- апрель 2023 г.	В % к январю- апрелю 2022 г.
<b>Производство пищевых продуктов</b>		
Мясо и субпродукты, тонн	50,9	190,6
Изделия колбасные, включая изделия колбасные для детского питания, тонн	32,2	92,6
Полуфабрикаты мясные, мясосодержащие, охлажденные, замороженные, тонн	147,5	124,7
Флодоовощные консервы, тыс. усл. банок	17,1	100,0
Рыба переработанная и консервированная, ракообразные и моллюски, тонн	20,0	86,6
Молоко, кроме сырого, тонн	487,5	100,0
Масло сливочное и пасты масляные, тонн	... <sup>1)</sup>	...
Сыры, тонн	...	...
Творог, тонн	...	...
Продукты кисломолочные (кроме творога и продуктов из творога), тонн	127,3	100,0
Продукция молочная, не включенная в другие группировки, тонн	...	...
Мороженое, тонн	...	...
Мука из зерновых культур, овощных и других растительных культур; смеси из них, тонн	...	...
Крупа и мука грубого помола из пшеницы, тонн	52,3	98,3
Изделия хлебобулочные недлительного хранения, тонн	9475,1	101,4
Изделия макаронные, кускус и аналогичные мучные изделия, тонн	35,7	137,7
Кондитерские изделия, тонн	471,5	100,2
<b>Производство напитков</b>		
Воды минеральные природные упакованные, воды питьевые упакованные, не содержащие сахара, подсластителей, ароматизаторов и других пищевых веществ, тыс. полулитров	...	...
Напитки безалкогольные прочие, тыс. декалитров	11,1	100,1
<b>Производство текстильных материалов</b>		
Белье постельное, тыс. штук	548,2	119,4
Одеяла стеганные, тыс. штук	...	...
<b>Производство одежды</b>		
Спецодежда, тыс. штук	...	...
Костюмы и комплекты из текстильных материалов, кроме трикотажных или вязаных, тыс. штук	0,1	100,0
Брюки, бриджи и шорты из текстильных материалов, кроме трикотажных или вязаных, тыс. штук	0,2	100,0
Изделия трикотажные или вязаные, тыс. штук	2,0	98,1

	Январь-апрель 2023 г.	В % к январю-апрелю 2022 г.
Изделия бельевые трикотажные или вязанные, включая изделия для детей младшего возраста, тыс. штук	1,4	97,3
Головные уборы, тыс. штук	0,2	1,3
<b>Производство кожи и изделий из кожи</b>		
Обувь, тыс. пар	0,1	100,0
<b>Обработка древесины и производство изделий из дерева и пробки, кроме мебели, производство изделий из соломки и материалов для плетения</b>		
Лесоматериалы, продольно распиленные или расколотые, разделенные на слои или лущеные, толщиной более 6 мм; деревянные железнодорожные или трамвайные шпалы, непропитанные, тыс. куб. метров	7,8	101,2
в том числе пиломатериалы хвойных пород	7,8	101,2
Окна и их коробки деревянные, тыс. кв. метров	...	...
Двери, их коробки и пороги деревянные, тыс. кв. метров	...	...
<b>Производство бумаги и бумажных изделий</b>		
Бланки из бумаги или картона, тыс. штук	...	...
<b>Деятельность полиграфическая и копирование носителей информации</b>		
Услуги полиграфические и услуги, связанные с печатанием <sup>2)</sup> , тыс. рублей	11965,9	84,2
<b>Производство резиновых и пластмассовых изделий</b>		
Бутыли, бутылки, флаконы и аналогичные изделия из пластмасс, тыс. штук	389,3	100,0
<b>Производство прочей неметаллической минеральной продукции</b>		
Блоки и прочие изделия сборные строительные для зданий и сооружений из цемента, бетона или искусственного камня, тыс. куб. метров	2,6	84,6
Бетон, готовый для заливки (товарный бетон), тыс. куб. метров	16,3	165,2
<b>Производство автотранспортных средств, прицепов и полуприцепов</b>		
Контейнеры общего назначения (универсальные), штук	...	...
<b>Производство мебели</b>		
Мебель <sup>2)</sup> , тыс. рублей	8605,8	89,3

<sup>1)</sup> См. сноску <sup>1)</sup> на с. 7.

<sup>2)</sup> Темпы роста (снижения) рассчитаны исходя из фактических цен соответствующего периода.

### 1.3.3. Обеспечение электрической энергией, газом и паром; кондиционирование воздуха

Индекс производства по виду экономической деятельности «Обеспечение электрической энергией, газом и паром; кондиционирование воздуха» в январе-апреле 2023 г. по сравнению с январем-апрелем 2022 г. составил 74,4%.

#### Индекс производства по виду экономической деятельности «Обеспечение электрической энергией, газом и паром; кондиционирование воздуха»

	В % к	
	соответствующему периоду предыдущего года	предыдущему периоду
<b>2022 г.</b>		
Январь	112,4	89,2
Февраль	122,7	95,5
Март	127,4	83,6
<b>I квартал</b>	<b>120,1</b>	<b>109,1</b>
Апрель	116,0	80,1
Май	122,3	83,0
Июнь	105,4	71,9
<b>II квартал</b>	<b>115,2</b>	<b>56,4</b>
<b>I полугодие</b>	<b>118,0</b>	<b>х</b>
Июль	54,3	61,8
Август	62,4	102,8
Сентябрь	72,7	133,2
<b>III квартал</b>	<b>63,0</b>	<b>51,7</b>
<b>Январь-сентябрь</b>	<b>103,2</b>	<b>х</b>
Октябрь	77,0	149,8
Ноябрь	79,2	127,2
Декабрь	74,8	136,3
<b>IV квартал</b>	<b>76,9</b>	<b>в 2,4 р.</b>
<b>Год</b>	<b>94,6</b>	<b>х</b>
<b>2023 г.</b>		
Январь	73,8	88,0
Февраль	72,8	94,2
Март	74,9	86,0
<b>I квартал</b>	<b>73,8</b>	<b>104,7</b>
Апрель	77,1	82,4
<b>Январь-апрель</b>	<b>74,4</b>	<b>х</b>

**Индексы производства по видам экономической деятельности  
«Обеспечение электрической энергией, газом и паром;  
кондиционирование воздуха»**

	Апрель 2023 г. в % к		Январь-апрель 2023 г. в % к январю-апрелю 2022 г.
	апрелю 2022 г.	марту 2023 г.	
<b>Обеспечение электрической энергией, газом и паром; кондиционирование воздуха</b>	<b>77,1</b>	<b>82,4</b>	<b>74,4</b>
Производство, передача и распределение электроэнергии	61,6	88,0	57,0
Производство и распределение газообразного топлива	-	-	22,6
Производство, передача и распределение пара и горячей воды; кондиционирование воздуха	107,8	77,0	101,4

**Объем отгруженных товаров собственного производства, выполненных работ  
и услуг собственными силами по видам экономической деятельности  
«Обеспечение электрической энергией, газом и паром;  
кондиционирование воздуха»**  
(в действующих ценах без НДС, акцизов и других аналогичных платежей)

	Апрель 2023 г.		Январь-апрель 2023 г.	
	млн рублей	в % к апрелю 2022 г.	млн рублей	в % к январю- апрелю 2022 г.
<b>Обеспечение электрической энергией, газом и паром; кондиционирование воздуха</b>	<b>375,5</b>	<b>89,2</b>	<b>1755,0</b>	<b>84,6</b>
из них производство, передача и распределение электроэнергии	230,4	78,7	1043,6	73,5

**Производство электроэнергии, пара и горячей воды**

	Январь- апрель 2023 г.	В % к январю- апрелю 2022 г.
Электроэнергия, млн кВт·ч	42,4	103,8
Пар и горячая вода, тыс. Гкал	781,4	101,1



### 1.3.4. Водоснабжение; водоотведение, организация сбора и утилизации отходов, деятельность по ликвидации загрязнений

Индекс производства по виду экономической деятельности «Водоснабжение; водоотведение, организация сбора и утилизации отходов, деятельность по ликвидации загрязнений» в январе-апреле 2023 г. по сравнению с январем-апрелем 2022 г. составил 101,0%.

#### Индекс производства по виду экономической деятельности «Водоснабжение; водоотведение, организация сбора и утилизации отходов, деятельность по ликвидации загрязнений»

	В % к	
	соответствующему периоду предыдущего года	предыдущему периоду
<b>2022 г.</b>		
Январь	99,3	96,8
Февраль	101,3	103,5
Март	102,2	102,0
<b>I квартал</b>	<b>100,9</b>	<b>35,7</b>
Апрель	79,0	103,1
Май	108,1	95,5
Июнь	в 2,3 р.	181,5
<b>II квартал</b>	<b>126,6</b>	<b>129,9</b>
<b>I полугодие</b>	<b>114,0</b>	<b>х</b>
Июль	120,8	56,3
Август	91,0	98,1
Сентябрь	125,5	105,0
<b>III квартал</b>	<b>110,4</b>	<b>79,7</b>
<b>Январь-сентябрь</b>	<b>112,8</b>	<b>х</b>
Октябрь	16,4	99,5
Ноябрь	116,1	102,0
Декабрь	184,4	171,4
<b>IV квартал</b>	<b>47,5</b>	<b>128,3</b>
<b>Год</b>	<b>81,2</b>	<b>х</b>
<b>2023 г.</b>		
Январь	105,3	55,3
Февраль	98,8	97,2
Март	102,3	105,6
<b>I квартал</b>	<b>102,1</b>	<b>76,9</b>
Апрель	97,9	98,6
<b>Январь-апрель</b>	<b>101,0</b>	<b>х</b>

**Индексы производства по видам экономической деятельности  
«Водоснабжение; водоотведение, организация сбора и утилизации отходов,  
деятельность по ликвидации загрязнений»**

	Апрель 2023 г. в % к		Январь-апрель 2023 г. в % к январю-апрелю 2022 г.
	апрелю 2022 г.	марту 2023 г.	
<b>Водоснабжение; водоотведение, организация сбора и утилизации отходов, деятельность по ликвидации загрязнений</b>	<b>97,9</b>	<b>98,6</b>	<b>101,0</b>
Забор, очистка и распределение воды	93,4	94,6	98,9
Сбор и обработка сточных вод	88,7	99,8	94,2
Сбор, обработка и утилизация отходов; обработка вторичного сырья	123,6	100,8	118,2

**Объем отгруженных товаров собственного производства, выполненных работ  
и услуг собственными силами по видам экономической деятельности  
«Водоснабжение; водоотведение, организация сбора и утилизации отходов,  
деятельность по ликвидации загрязнений»  
(в действующих ценах без НДС, акцизов и других аналогичных платежей)**

	Апрель 2023 г.		Январь-апрель 2023 г.	
	млн рублей	в % к апрелю 2022 г.	млн рублей	в % к январю- апрелю 2022 г.
<b>Водоснабжение; водоотведение, организация сбора и утилизации отходов, деятельность по ликвидации загрязнений</b>	<b>38,5</b>	<b>109,1</b>	<b>153,7</b>	<b>112,7</b>
в том числе:				
забор, очистка и распределение воды	16,2	103,8	67,6	109,9
сбор и обработка сточных вод	12,0	98,4	47,7	104,6
сбор, обработка и утилизация отходов; обработка вторичного сырья	10,3	137,0	38,4	131,3

## 1.4. Сельское и лесное хозяйство

### 1.4.1. Сельское хозяйство

**Животноводство.** На конец апреля 2023 г. поголовье крупного рогатого скота в хозяйствах всех категорий, по расчетам, составляло 204,0 тыс. голов (на 5,1% больше по сравнению с аналогичным периодом предыдущего года), из него коров – 88,3 тыс. голов (на 5,0% больше). Поголовье свиней составляло 11,1 тыс. голов (на 6,7% больше), овец и коз – 1184,7 (на 3,1 меньше), птицы – 22,5 тыс. голов (на 3,6% больше).

В структуре поголовья скота на хозяйства населения приходилось 76,4% крупного рогатого скота, свиней – 84,3, овец и коз – 56,7% (на конец апреля 2022 г. соответственно – 74,7%, 81,0, 54,4%).

В сельскохозяйственных организациях на конец апреля 2023 г. по сравнению с соответствующей датой 2022 г. поголовье крупного рогатого скота сократилось на 7,3%, из него поголовье коров – на 10,5%. Поголовье свиней уменьшилось на 3,2%, овец и коз – на 7,0%.

#### Динамика поголовья скота в хозяйствах всех категорий (на конец месяца; в процентах)

	Крупный рогатый скот		Из него коровы		Свиньи		Овцы и козы	
	к соответствующей дате предыдущего года	к соответствующей дате предыдущего месяца	к соответствующей дате предыдущего года	к соответствующей дате предыдущего месяца	к соответствующей дате предыдущего года	к соответствующей дате предыдущего месяца	к соответствующей дате предыдущего года	к соответствующей дате предыдущего месяца
<b>2022 г.</b>								
Январь	100,7	100,5	106,1	100,5	92,6	101,2	97,6	99,4
Февраль	101,0	100,6	106,4	100,8	93,1	101,1	96,2	99,7
Март	101,2	100,5	106,6	100,6	94,5	101,6	94,7	100,3
Апрель	101,4	100,9	106,8	100,7	95,7	101,5	93,5	101,3
Май	100,4	99,6	104,8	98,4	96,3	100,4	101,4	110,0
Июнь	100,3	100,3	104,6	100,1	97,0	100,7	100,8	100,1
Июль	100,1	100,0	104,6	100,3	96,7	100,1	100,3	100,2
Август	100,1	99,5	104,6	100,3	97,1	98,8	100,1	97,2
Сентябрь	100,1	99,4	104,6	100,5	98,0	98,8	99,8	97,7
Октябрь	100,2	99,8	104,4	100,4	98,7	98,4	99,7	98,7
Ноябрь	100,7	99,7	104,9	100,7	98,8	98,3	100,6	98,8
<b>Декабрь</b>	<b>100,6</b>	<b>99,7</b>	<b>102,9</b>	<b>99,6</b>	<b>95,3</b>	<b>94,6</b>	<b>96,3</b>	<b>93,6</b>
<b>2023 г.</b>								
Январь	106,0	105,9	106,1	103,6	109,9	116,7	96,3	99,5
Февраль	105,8	100,4	105,7	100,4	109,5	100,7	96,2	99,5
Март	105,5	100,3	105,4	100,2	107,6	99,9	96,8	100,9
<b>Апрель</b>	<b>105,1</b>	<b>100,5</b>	<b>105,0</b>	<b>100,3</b>	<b>106,7</b>	<b>100,6</b>	<b>96,9</b>	<b>101,4</b>

В январе-апреле 2023 г. по сравнению с январем-апрелем 2022 г. в хозяйствах всех категорий, по расчетам, увеличилось производство скота и птицы на убой (в живом весе) на 0,6%, молока – на 0,4, производство яиц – уменьшилось на 0,2%.

### Производство основных видов продукции животноводства в хозяйствах всех категорий

	Апрель 2023 г.			Январь-апрель 2023 г.		Справочно январь- апрель 2022 г. в % к январю- апрелю 2021 г.
	тонн	в % к		тонн	в % к январю- апрелю 2022 г.	
		апрелю 2022 г.	марту 2023 г.			
Скот и птица на убой (в живом весе)	1199,9	102,8	98,8	4690,6	100,6	107,5
из них:						
крупный рогатый скот	572,7	103,4	100,5	2182,3	101,3	108,4
свиньи	37,7	108,3	88,3	142,7	105,9	97,8
овцы и козы	493,3	102,3	99,4	1960,2	100,0	106,2
птица	0,5	100,0	83,3	1,9	105,6	105,9
Молоко	2403,0	100,5	160,4	6791,6	100,4	97,9
Яйца, тыс. штук	188,0	98,9	140,3	565,0	99,8	98,4

### Производство продуктов животноводства в хозяйствах всех категорий (в процентах к соответствующему месяцу предыдущего года)

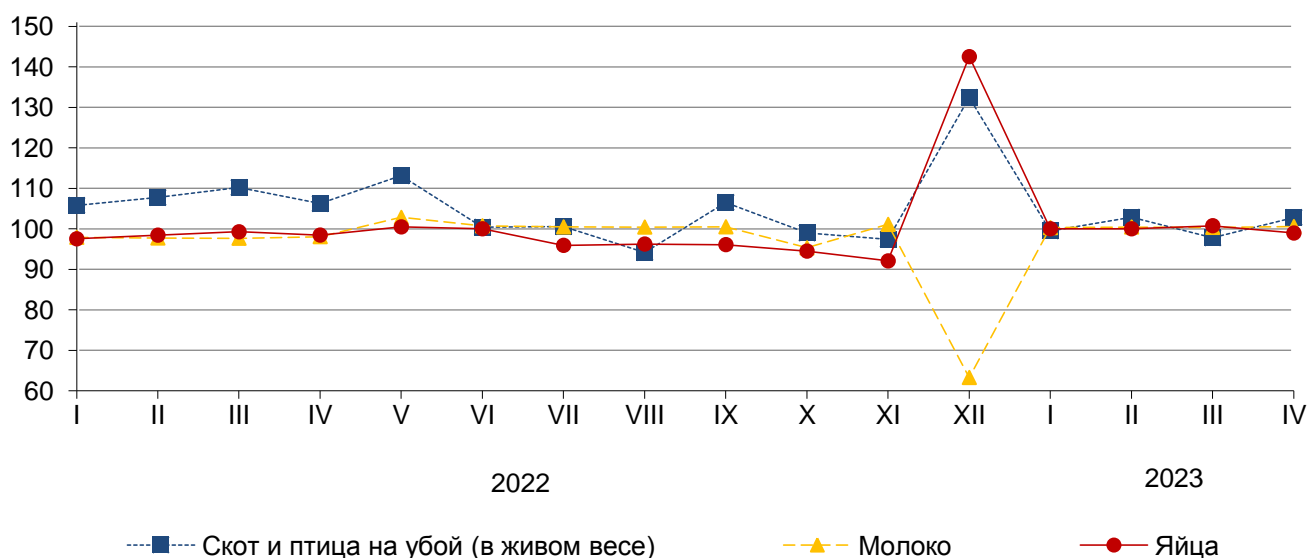

В сельскохозяйственных организациях в январе-апреле 2023 г. по сравнению с январем-апрелем 2022 г. производство скота и птицы на убой (в живом весе) увеличилось на 0,1%, молока – на 0,7%.

### Производство основных видов продукции животноводства в сельскохозяйственных организациях

	Апрель 2023 г.				Январь-апрель 2023 г.		Справочно январь-апрель 2022 г. в % к январю-апрелю 2021 г.
	тонн	в % к		доля в общем объеме производ- ства скота и птицы на убой, %	тонн	в % к январю- апрелю 2022 г.	
		апрелю 2022 г.	марту 2023 г.				
Скот и птица							
на убой							
(в живом весе)	163,9	109,0	108,3	100	643,6	100,1	98,5
из них:							
крупный							
рогатый скот	35,6	127,6	136,9	21,7	126,7	110,7	116,8
свиньи	2,6	в 5,2 р.	33,8	1,6	11,3	в 2,5 р.	70,3
овцы и козы	105,0	104,8	113,3	64,1	411,3	97,6	94,8
Молоко	107,0	96,5	124,1	х	344,6	100,7	99,7

Надои молока на одну корову в сельскохозяйственных организациях, не относящихся к субъектам малого предпринимательства, в январе-апреле 2023 г. составили 255 килограммов (в январе-апреле 2022 г. – 398 килограммов).

По состоянию на 1 мая 2023 г. обеспеченность скота кормами в расчете на одну условную голову скота в сельскохозяйственных организациях, не относящихся к субъектам малого предпринимательства, была на 67,4% меньше, чем на 1 мая 2022 г.

### Наличие кормов в сельскохозяйственных организациях<sup>1)</sup>

	На 1 мая	
	2023 г.	2022 г.
Наличие кормов, тонн кормовых единиц	... <sup>2)</sup>	397,3
в том числе концентрированных	...	183,3
В расчете на 1 условную голову скота, центнеров		
кормовых единиц	0,1	0,2

<sup>1)</sup> Без субъектов малого предпринимательства.

<sup>2)</sup> См. сноску <sup>1)</sup> на с. 7.

**Реализация продукции.** В январе-апреле 2023 г. по сравнению с январем-апрелем 2022 г. увеличилась продажа сельскохозяйственными организациями скота и птицы (в живом весе), уменьшилась продажа молока.

**Объем реализации основных видов сельскохозяйственной продукции сельскохозяйственными организациями**

	Апрель 2023 г.			Январь-апрель 2023 г.		Справочно январь-апрель 2022 г. в % к январю-апрелю 2021 г.
	тонн	в % к		тонн	в % к январю-апрелю 2022 г.	
		апрелю 2022 г.	марту 2023 г.			
Скот и птица (в живом весе)	133,7	111,6	111,9	513,2	100,8	98,5
Молоко	60,0	92,7	121,2	197,8	97,3	104,9

**1.4.2. Лесозаготовки**

**Производство основных видов продукции по виду экономической деятельности «Лесозаготовки»**

	Январь-апрель 2023 г.	
	тыс. плотных куб. метров	в % к январю-апрелю 2022 г.
Лесоматериалы необработанные	32,8	99,4
из них лесоматериалы хвойных пород	18,9	100,1

**1.5. Рыболовство и рыбоводство**

**Производство основных видов продукции по виду экономической деятельности «Рыболовство и рыбоводство»**

	Январь-апрель 2023 г.	
	тонн	в % к январю-апрелю 2022 г.
Рыба пресноводная свежая или охлажденная, не являющаяся продукцией рыбоводства	16,8	66,3

## 1.6. Строительство

**Строительная деятельность.** Объем работ, выполненных по виду деятельности «Строительство», в апреле 2023 г. составил 213,0 млн рублей, или 49,2% к уровню соответствующего периода предыдущего года, в январе-апреле 2023 г. – 849,3 млн рублей, или 73,7%.

### Динамика объема работ, выполненных по виду экономической деятельности «Строительство»<sup>1)</sup>

	Млн рублей	В % к	
		соответствующему периоду предыдущего года	предыдущему периоду
<b>2022 г.</b>			
Январь	121,0	78,5	9,8
Февраль	459,4	86,8	в 3,8 р.
Март	121,2	56,2	26,3
<b>I квартал</b>	<b>701,6</b>	<b>78,1</b>	<b>20,3</b>
Апрель	422,7	80,1	в 3,5 р.
Май	512,4	81,6	120,9
Июнь	540,4	62,5	105,3
<b>II квартал</b>	<b>1475,5</b>	<b>73,1</b>	<b>в 2,1 р.</b>
<b>I полугодие</b>	<b>2177,1</b>	<b>74,6</b>	<b>х</b>
Июль	726,4	61,7	134,7
Август	563,8	67,9	77,4
Сентябрь	718,1	49,4	128,3
<b>III квартал</b>	<b>2008,2</b>	<b>58,0</b>	<b>136,3</b>
<b>Январь-сентябрь</b>	<b>4185,3</b>	<b>65,6</b>	<b>х</b>
Октябрь	638,9	57,1	88,6
Ноябрь	866,8	76,6	135,0
Декабрь	1868,6	149,2	в 2,2 р.
<b>IV квартал</b>	<b>3374,2</b>	<b>96,3</b>	<b>167,4</b>
<b>Год</b>	<b>7559,5</b>	<b>76,5</b>	<b>х</b>
<b>2023 г.</b>			
Январь	170,8	137,9	9,1
Февраль	255,1	54,1	148,6
Март	210,5	168,6	81,9
<b>I квартал</b>	<b>636,3</b>	<b>88,3</b>	<b>х</b>
Апрель	213,0	49,2	100,9
<b>Январь-апрель</b>	<b>849,3</b>	<b>73,7</b>	<b>х</b>

<sup>1)</sup> Предварительные данные.

**Динамика объема работ, выполненных  
по виду экономической деятельности «Строительство»<sup>1)</sup>**  
(в процентах к среднемесячному значению 2020 года)

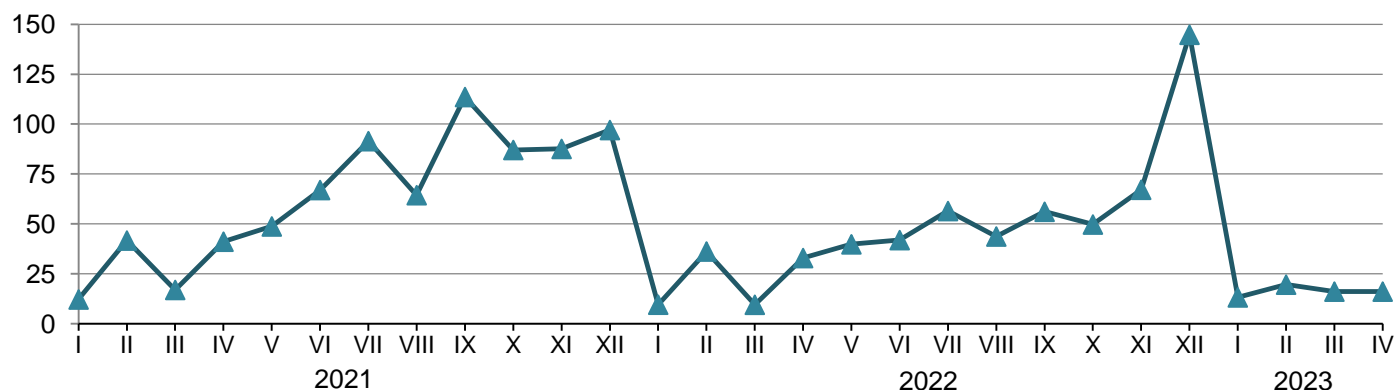

<sup>1)</sup> Данные за 2022, 2023 гг. являются предварительными.

**Федеральные стройки.** В соответствии с федеральной адресной инвестиционной программой, утвержденной Министерством экономического развития Российской Федерации на 2023 г. (с уточнениями на 1 мая 2023 г.), из средств федерального бюджета выделены ассигнования в размере 201,2 млн рублей на 3 объекта капитального строительства, приобретение объектов недвижимости и реализацию мероприятий (укрупненных инвестиционных проектов) (далее – объекты). По указанным объектам в 2023 г. ввод в эксплуатацию не планируется, по 2 объектам намечено провести только проектные и изыскательские работы.

**Объекты, предусмотренные  
федеральной адресной инвестиционной программой<sup>1)</sup>**

	Количество объектов на 2023 г.		Лимит бюджетных ассигнований на 2023 г., млн рублей		Профинансировано из федерального бюджета в январе-апреле 2023 г.		Использовано за счет всех источников финансирования в январе-апреле 2023 г. <sup>2)</sup> , млн рублей
	всего	из них со сроком ввода в 2023 г.	всего	из него из федерального бюджета	млн рублей	в % от лимита бюджетных ассигнований на 2023 г.	
<b>Всего</b>	<b>3</b>	<b>-</b>	<b>201,2</b>	<b>201,2</b>	<b>195,0</b>	<b>96,9</b>	<b>-</b>
в том числе по видам экономической деятельности:							
государственное управление и обеспечение военной безопасности;							
социальное обеспечение	2	-	186,2	186,2	180,0	96,7	-



	Количество объектов на 2023 г.		Лимит бюджетных ассигнований на 2023 г., млн рублей		Профинансировано из федерального бюджета в январе-апреле 2023 г.		Использовано за счет всех источников финансирования в январе-апреле 2023 г. <sup>2)</sup> , млн рублей
	всего	из них со сроком ввода в 2023 г.	всего	из него из федерального бюджета	млн рублей	в % от лимита бюджетных ассигнований на 2023 г.	
деятельность в области здравоохранения и социальных услуг	1	-	15,0	15,0	15,0	100,0	-

<sup>1)</sup> С учетом изменений, внесенных в отчетном периоде в перечень строек, объектов и мероприятий, предусмотренный Федеральной адресной инвестиционной программой на 2023 г.

<sup>2)</sup> Включены инвестиции в основной капитал в размере фактически выполненного объема работ (независимо от момента их оплаты) на основании установленных документов (справок) о стоимости выполненных работ.

На 1 мая 2023 г. из федерального бюджета полностью профинансированы 2 объекта.

**Жилищное строительство.** В апреле 2023 г. организациями всех форм собственности введено в действие 26 жилых домов, населением – 114 жилых домов. Всего введена в эксплуатацию 141 квартира.

В январе-апреле 2023 г. организациями-застройщиками введено в действие 82 жилых дома, населением – 649 жилых домов. Всего введено в эксплуатацию 1397 квартир.

Общая площадь жилых помещений в построенных индивидуальными застройщиками жилых домах составила 60,7 тыс. кв. метров, или 64,6% общего объема жилья, введенного в январе-апреле 2023 г.

#### Динамика ввода в действие общей площади жилых домов

	Квадратных метров	В % к	
		соответствующему периоду предыдущего года	предыдущему периоду
<b>2022 г.</b>			
Январь	16303	в 6,1 р.	в 7,9 р.
Февраль	14276	117,9	87,6
Март	11049	95,6	77,4
<b>I квартал</b>	<b>41628</b>	<b>158,1</b>	<b>163,8</b>
Апрель	12257	118,6	110,9
Май	8330	94,9	68,0
Июнь	19962	196,5	в 2,4 р.
<b>II квартал</b>	<b>40549</b>	<b>138,5</b>	<b>97,4</b>
<b>I полугодие</b>	<b>82177</b>	<b>147,8</b>	<b>x</b>

	Квадратных метров	В % к	
		соответствующему периоду предыдущего года	предыдущему периоду
Июль	12447	117,0	62,4
Август	14967	в 2,4 р.	120,2
Сентябрь	13718	129,0	91,7
<b>III квартал</b>	<b>41132</b>	<b>149,6</b>	<b>101,4</b>
<b>Январь-сентябрь</b>	<b>123309</b>	<b>148,4</b>	<b>x</b>
Октябрь	13372	90,3	97,5
Ноябрь	1983	23,2	14,8
Декабрь	1003	48,7	50,6
<b>IV квартал</b>	<b>16358</b>	<b>64,4</b>	<b>39,8</b>
<b>Год</b>	<b>139667</b>	<b>128,7</b>	<b>x</b>
<b>2023 г.</b>			
Январь	45184	в 2,8 р.	в 45,0 р.
Февраль	11999	84,1	26,6
Март	24081	в 2,2 р.	в 2,0 р
<b>I квартал</b>	<b>81264</b>	<b>195,2</b>	<b>в 5,0 р.</b>
Апрель	12756	104,1	53,0
<b>Январь-апрель</b>	<b>94020</b>	<b>174,5</b>	<b>x</b>

**Динамика ввода в действие жилых домов**  
(в процентах к среднемесячному значению 2020 года)

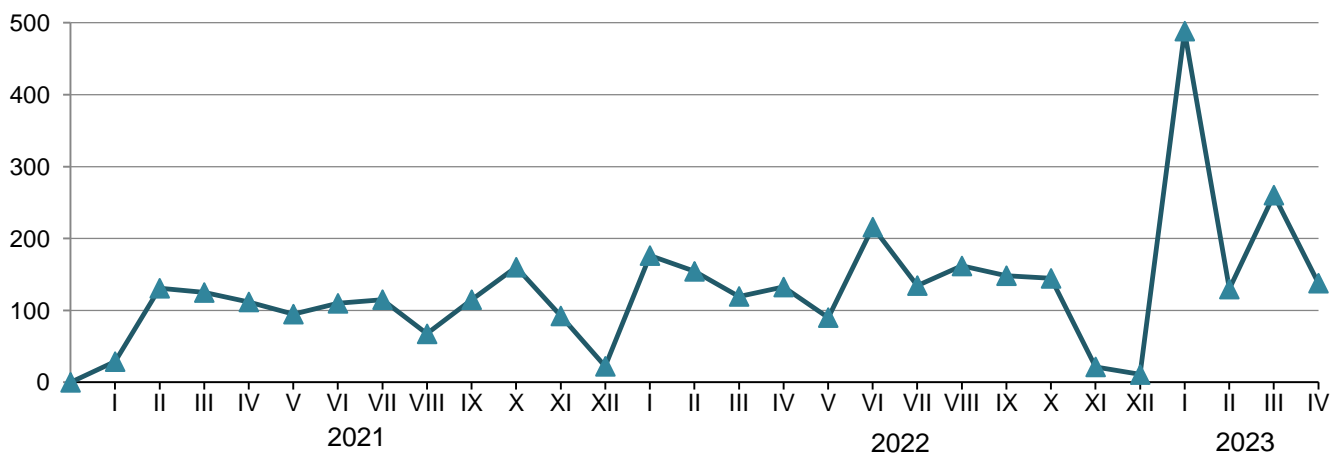

## 1.7. Автомобильный транспорт

**Грузовые перевозки.** В январе-апреле 2023 г., по предварительным данным, автомобильным транспортом организаций, не относящихся к субъектам малого предпринимательства, средняя численность работников которых превышает 15 человек, перевезено 1,1 млн тонн грузов, что на 42,4% больше уровня января-апреля 2022 г., грузооборот увеличился на 34,8% и составил 23,4 млн тонно-километров.

### Динамика перевозки грузов и грузооборота автомобильного транспорта<sup>1)</sup>

	Перевезено грузов			Грузооборот		
	тыс. тонн	в % к		тыс. т-км	в % к	
		соответствующему периоду предыдущего года	предыдущему периоду		соответствующему периоду предыдущего года	предыдущему периоду
<b>2022 г.</b>						
I квартал	469,3	в 2,8 р.	38,2	11580,2	189,2	57,8
II квартал	987,5	166,7	в 2,1 р.	19761,7	186,3	170,7
I полугодие	1456,8	191,1	х	31341,8	187,3	х
III квартал	1018,8	64,6	103,2	20253,8	162,0	102,5
Январь-сентябрь	2475,6	105,8	х	51595,6	176,5	х
IV квартал	663,7	54,0	65,1	14384,2	71,8	71,0
<b>Год</b>	<b>3139,3</b>	<b>88,0</b>	<b>х</b>	<b>65979,8</b>	<b>133,9</b>	<b>х</b>
<b>2023 г.</b>						
Январь	91,4	120,4	68,0	1389,9	66,4	41,7
Февраль	123,2	116,7	134,8	3108,0	90,5	в 2,2 р.
Март	371,8	129,2	в 3,0 р.	8972,2	148,3	в 2,9 р.
<b>I квартал</b>	<b>586,4</b>	<b>125,0</b>	<b>88,4</b>	<b>13470,0</b>	<b>116,3</b>	<b>93,6</b>
Апрель	495,1	170,5	133,2	9971,3	171,5	111,1
<b>Январь-апрель</b>	<b>1081,5</b>	<b>142,4</b>	<b>х</b>	<b>23441,3</b>	<b>134,8</b>	<b>х</b>

<sup>1)</sup> По организациям, не относящимся к субъектам малого предпринимательства, средняя численность работников которых превышает 15 человек.

**Пассажирские перевозки.** В январе-апреле 2023 г., по предварительным данным, автобусами (по маршрутам регулярных перевозок) перевезено 4,9 млн пассажиров, что на 39,5% больше уровня января-апреля 2022 г., пассажирооборот увеличился на 49,7% и составил 99,9 млн пасс.-километров.

**Динамика перевозки пассажиров и пассажирооборота автобусов  
по маршрутам регулярных перевозок**

	Перевезено пассажиров			Пассажирооборот		
	тыс. человек	в % к		тыс. пасс.-км	в % к	
		соответствующему периоду предыдущего года	предыдущему периоду		соответствующему периоду предыдущего года	предыдущему периоду
<b>2022 г.</b>						
Январь	808,3	103,6	93,3	15366,3	96,5	93,7
Февраль	821,1	105,5	101,6	15503,9	97,9	100,9
Март	898,9	111,6	109,5	17333,5	108,4	111,8
<b>I квартал</b>	<b>2528,3</b>	<b>106,9</b>	<b>95,1</b>	<b>48203,7</b>	<b>101,0</b>	<b>94,9</b>
Апрель	956,6	117,6	106,4	18526,3	114,0	106,9
Май	975,3	119,7	102,0	18866,7	115,2	101,8
Июнь	1027,4	129,6	105,3	19768,2	123,5	104,8
<b>II квартал</b>	<b>2959,2</b>	<b>122,2</b>	<b>117,0</b>	<b>57161,2</b>	<b>117,5</b>	<b>118,6</b>
<b>I полугодие</b>	<b>5487,5</b>	<b>114,7</b>	<b>х</b>	<b>105364,9</b>	<b>109,3</b>	<b>х</b>
Июль	946,3	121,8	92,1	18405,6	119,3	93,1
Август	934,5	117,0	98,8	19569,2	123,2	106,3
Сентябрь	1037,7	113,2	111,0	21742,9	122,0	111,1
<b>III квартал</b>	<b>2918,5</b>	<b>117,1</b>	<b>98,6</b>	<b>59717,6</b>	<b>121,6</b>	<b>104,5</b>
<b>Январь-сентябрь</b>	<b>8406,1</b>	<b>115,5</b>	<b>х</b>	<b>165082,5</b>	<b>113,5</b>	<b>х</b>
Октябрь	1144,2	125,0	110,3	24211,9	137,0	111,4
Ноябрь	966,8	110,4	84,5	18733,1	112,0	77,4
Декабрь	1080,2	124,6	111,7	22543,2	137,4	120,3
<b>IV квартал</b>	<b>3191,2</b>	<b>120,1</b>	<b>109,3</b>	<b>65488,2</b>	<b>128,9</b>	<b>109,7</b>
<b>Год</b>	<b>11597,3</b>	<b>116,7</b>	<b>х</b>	<b>230570,7</b>	<b>117,5</b>	<b>х</b>
<b>2023 г.</b>						
Январь	1089,1	134,7	100,8	22097,5	143,8	98,0
Февраль	1098,6	133,8	100,9	22251,8	143,5	100,7
Март <sup>1)</sup>	1513,5	168,4	137,8	31666,1	182,7	142,3
<b>I квартал<sup>1)</sup></b>	<b>3701,2</b>	<b>146,4</b>	<b>116,0</b>	<b>76015,3</b>	<b>157,7</b>	<b>116,1</b>
Апрель	1159,9	121,3	76,6	23873,9	128,9	75,4
<b>Январь-апрель</b>	<b>4861,1</b>	<b>139,5</b>	<b>х</b>	<b>99889,2</b>	<b>149,7</b>	<b>х</b>

<sup>1)</sup> Данные уточнены за счет изменений, внесенных респондентами в ранее предоставленные данные.

**Сведения о дорожно-транспортных происшествиях  
на автомобильных дорогах общего пользования и улицах в январе-апреле<sup>1)</sup>**

	Число происшествий, единиц		Число погибших, человек		Число раненых, человек	
	2023 г.	справочно 2022 г.	2023 г.	справочно 2022 г.	2023 г.	справочно 2022 г.
Всего	139	101	28	13	185	161

<sup>1)</sup> По данным МВД России.

## 2. РЫНКИ ТОВАРОВ И УСЛУГ

### 2.1. Розничная торговля

Оборот розничной торговли в апреле 2023 г. составил 2887,7 млн рублей, в сопоставимых ценах – 110,1% к соответствующему периоду предыдущего года, в январе-апреле 2023 г. – 11339,0 млн рублей и 106,0%.

#### Динамика оборота розничной торговли

	Млн рублей	В % к	
		соответствующему периоду предыдущего года	предыдущему периоду
<b>2022 г.</b>			
Январь	2323,1	99,2	75,1
Февраль	2452,8	103,1	104,4
Март	2699,8	101,6	103,6
<b>I квартал</b>	<b>7475,7</b>	<b>101,3</b>	<b>83,7</b>
Апрель	2544,2	97,6	93,0
Май	2630,1	100,5	103,5
Июнь	2748,7	103,5	104,7
<b>II квартал</b>	<b>7923,1</b>	<b>100,5</b>	<b>100,3</b>
<b>I полугодие</b>	<b>15398,8</b>	<b>100,9</b>	<b>x</b>
Июль	2860,4	106,8	104,7
Август	2937,7	102,8	103,1
Сентябрь	3049,3	99,4	103,7
<b>III квартал</b>	<b>8847,3</b>	<b>102,8</b>	<b>112,8</b>
<b>Январь-сентябрь</b>	<b>24246,1</b>	<b>101,6</b>	<b>x</b>
Октябрь	3025,3	99,6	98,7
Ноябрь	3155,1	104,7	103,8
Декабрь	3631,9	107,5	114,2
<b>IV квартал</b>	<b>9812,2</b>	<b>104,0</b>	<b>109,8</b>
<b>Год</b>	<b>34058,3</b>	<b>102,3</b>	<b>x</b>
<b>2023 г.</b>			
Январь	2676,2	104,0	72,8
Февраль	2769,8	102,7	103,1
Март	3005,3	106,8	107,7
<b>I квартал</b>	<b>8451,3</b>	<b>104,6</b>	<b>84,1</b>
Апрель	2887,7	110,1	95,9
<b>Январь-апрель</b>	<b>11339,0</b>	<b>106,0</b>	<b>x</b>

**Динамика оборота розничной торговли**  
(в процентах к среднемесячному значению 2020 года)

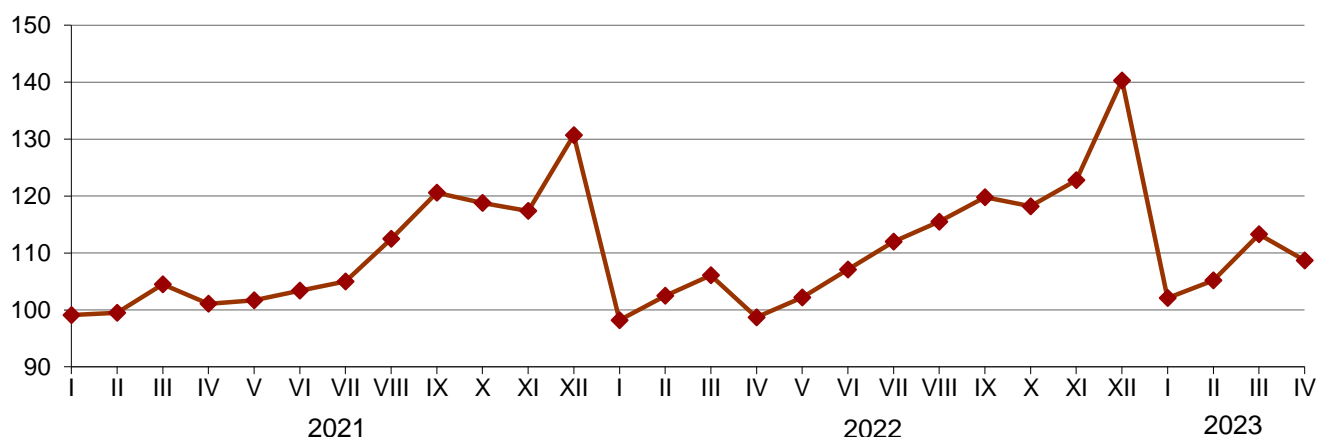

В апреле 2023 г. оборот розничной торговли на 93,6% формировался **торгующими организациями и индивидуальными предпринимателями**, осуществляющими деятельность вне рынка, доля **розничных рынков и ярмарок** составила 6,4% (в апреле 2022 г. – соответственно 92,4% и 7,6%).

**Оборот розничной торговли торгующих организаций  
и продажа товаров на розничных рынках и ярмарках**

	Апрель 2023 г.			Январь-апрель 2023 г.		Справочно январь-апрель 2022 г. в % к январю-апрелю 2021 г.
	млн рублей	в % к		млн рублей	в % к январю-апрелю 2022 г.	
		апрелю 2022 г.	марту 2023 г.			
<b>Всего</b>	<b>2887,7</b>	<b>110,1</b>	<b>95,9</b>	<b>11339,0</b>	<b>106,0</b>	<b>100,3</b>
в том числе:						
оборот розничной торговли торгующих организаций и индивидуальных предпринимателей, осуществляющих деятельность вне рынка	2704,1	111,5	95,7	10614,8	106,7	103,6
продажа товаров на розничных рынках и ярмарках	183,6	92,5	99,7	724,2	96,7	62,1

На 1 апреля 2023 г. на территории республики функционировало 5 **розничных рынков**, все рынки – специализированные.

**Число рынков и торговых мест в них  
(единиц)**

	2022				2023	
	на 1 января	на 1 апреля	на 1 июля	на 1 октября	на 1 января	на 1 апреля
Число рынков	5	5	5	5	5	5
В них торговых мест	1050	900	914	914	915	915

Количество торговых мест на рынках на 1 апреля 2023 г. составило 915 единиц. По сравнению с 1 апреля 2022 г. их число увеличилось на 1,7%.

Уровень фактического использования торговых мест на 1 апреля 2023 г. составил в среднем по республике 71,7% (на 1 апреля 2022 г. – 72,8%).

Основными хозяйствующими субъектами на рынках по-прежнему остаются индивидуальные предприниматели. На 1 апреля 2023 г. индивидуальные предприниматели арендовали 843 торговых места, или 92,1% их общего числа. Розничные рынки обеспечивали работой 443 индивидуальных предпринимателей, что на 30,5% меньше, чем на 1 апреля 2022 г.

Частные лица (население) арендовали на розничных рынках 30 торговых мест (3,3% общего их числа), юридические лица – 27 (3,0), крестьянские (фермерские) хозяйства – 10 (1,1), личные подсобные хозяйства – 5 торговых мест (0,5%).

В I квартале 2023 г. проведено 33 **ярмарки** (в I квартале 2022 г. – 31 ярмарка). Основными организаторами ярмарок выступали органы местного самоуправления (87,9% общего числа ярмарок). Основными хозяйствующими субъектами на ярмарках были граждане, не зарегистрированные в качестве индивидуальных предпринимателей, а также индивидуальные предприниматели (им было выделено соответственно 37,9% и 33,5% всех торговых мест).

В I квартале 2023 г. розничные **торговые сети** формировали в среднем по республике 24,2% общего объема оборота розничной торговли (в I квартале 2022 г. – 21,4%). В обороте розничной торговли пищевыми продуктами, включая напитки, и табачными изделиями удельный вес оборота торговых сетей составил 22,9% (в I квартале 2022 г. – 15,5%).

В январе-апреле 2023 г. в структуре оборота розничной торговли удельный вес пищевых продуктов, включая напитки, и табачных изделий составил 49,7%, непродовольственных товаров – 50,3% (в январе-апреле 2022 г. – 50,1% и 49,9% соответственно).

**Динамика оборота розничной торговли пищевыми продуктами, включая напитки, и табачными изделиями, непродовольственными товарами**

	Пищевые продукты, включая напитки, и табачные изделия			Непродовольственные товары		
	млн рублей	в % к		млн рублей	в % к	
		соответствующему периоду предыдущего года	предыдущему периоду		соответствующему периоду предыдущего года	предыдущему периоду
<b>2022 г.</b>						
Январь	1117,7	97,7	75,9	1205,4	100,5	74,4
Февраль	1201,3	100,7	105,5	1251,5	105,3	103,3
Март	1365,1	102,3	106,3	1334,7	100,9	101,0
<b>I квартал</b>	<b>3684,1</b>	<b>100,3</b>	<b>83,2</b>	<b>3791,6</b>	<b>102,2</b>	<b>84,1</b>

	Пищевые продукты, включая напитки, и табачные изделия			Непродовольственные товары		
	млн рублей	в % к		млн рублей	в % к	
		соответствующему периоду предыдущего года	предыдущему периоду		соответствующему периоду предыдущего года	предыдущему периоду
Апрель	1332,0	98,2	95,6	1212,3	96,9	90,3
Май	1361,4	100,1	102,3	1268,7	100,8	104,9
Июнь	1394,8	103,2	102,7	1353,9	103,8	106,9
<b>II квартал</b>	<b>4088,2</b>	<b>100,5</b>	<b>103,5</b>	<b>3834,9</b>	<b>100,6</b>	<b>97,1</b>
<b>I полугодие</b>	<b>7772,3</b>	<b>100,4</b>	х	<b>7626,5</b>	<b>101,4</b>	х
Июль	1406,2	103,9	101,9	1454,2	109,5	107,6
Август	1433,6	106,2	103,3	1504,1	99,9	102,9
Сентябрь	1490,6	99,0	104,0	1558,7	99,8	103,4
<b>III квартал</b>	<b>4330,4</b>	<b>102,9</b>	<b>108,1</b>	<b>4517,0</b>	<b>102,8</b>	<b>117,8</b>
<b>Январь-сентябрь</b>	<b>12102,6</b>	<b>101,3</b>	х	<b>12143,5</b>	<b>101,9</b>	х
Октябрь	1519,9	100,2	101,2	1505,3	99,0	96,4
Ноябрь	1526,3	98,7	100,0	1628,8	110,6	107,7
Декабрь	1712,2	104,4	110,5	1919,7	110,2	117,7
<b>IV квартал</b>	<b>4758,4</b>	<b>101,2</b>	<b>108,6</b>	<b>5053,8</b>	<b>106,7</b>	<b>111,0</b>
<b>Год</b>	<b>16861,0</b>	<b>101,3</b>	х	<b>17197,3</b>	<b>103,3</b>	х
<b>2023 г.</b>						
Январь	1294,2	102,6	74,5	1382,0	105,3	71,2
Февраль	1374,5	102,3	105,2	1395,3	103,1	101,1
Март	1503,1	104,9	108,9	1502,2	108,7	106,5
<b>I квартал</b>	<b>4171,9</b>	<b>103,3</b>	<b>84,8</b>	<b>4279,5</b>	<b>105,8</b>	<b>83,3</b>
Апрель	1465,4	106,3	97,0	1422,3	114,2	94,9
<b>Январь-апрель</b>	<b>5637,3</b>	<b>104,1</b>	х	<b>5701,8</b>	<b>107,8</b>	х

**Динамика оборота розничной торговли пищевыми продуктами, включая напитки, и табачными изделиями, непродовольственными товарами**  
(в процентах к среднемесячному значению 2020 года)





**Продажа алкогольных напитков населению**  
(по данным Росалкогольрегулирования)

	I квартал 2023 г.		Справочно I квартал 2022 г.	
	тыс. декалитров	в % к I кварталу 2022 г.	тыс. декалитров	в % к I кварталу 2021 г.
Водка и ликероводочные изделия	22,6	123,4	18,3	122,2
Коньяк	1,3	120,9	1,1	92,6
Винодельческая продукция (без вин игристых и шампанских)	5,0	82,2	6,1	71,6
из нее вино	4,7	108,9	4,3	89,5
Вина игристые и шампанские	1,3	106,8	1,2	86,0
Пиво и пивные напитки	191,4	101,7	188,3	126,8

**Товарные запасы в организациях розничной торговли**  
(на конец месяца)

	Товарные запасы, млн рублей	Обеспеченность запасами, в днях торговли
<b>2022 г.</b>		
Январь	1014,4	53
Февраль	748,2	42
Март	1068,3	50
Апрель	919,5	44
Май	883,5	42
Июнь	946,8	39
Июль	980,6	39
Август	1067,5	41
Сентябрь	1121,1	44
Октябрь	1190,5	46
Ноябрь	1270,7	48
<b>Декабрь</b>	<b>1178,0</b>	<b>34</b>
<b>2023 г.</b>		
Январь	1015,7	46
Февраль	1035,8	39
Март	1130,0	43
<b>Апрель</b>	<b>1098,2</b>	<b>41</b>

**2.2. Рестораны, кафе и бары**

**Оборот общественного питания** (оборот ресторанов, кафе, баров, столовых при предприятиях и учреждениях, а также организаций, осуществляющих поставку продукции общественного питания) в апреле 2023 г. составил 126,7 млн рублей, или 96,9% (в сопоставимых ценах) к апрелю 2022 г., в январе-апреле 2023 г. – 490,3 млн рублей, или 99,5% к соответствующему периоду предыдущего года.

## Динамика оборота общественного питания

	Млн рублей	В % к	
		соответствующему периоду предыдущего года	предыдущему периоду
<b>2022 г.</b>			
Январь	89,2	99,4	69,6
Февраль	103,3	111,3	114,5
Март	123,7	112,9	114,7
<b>I квартал</b>	<b>316,2</b>	<b>108,4</b>	<b>104,9</b>
Апрель	118,6	108,5	94,5
Май	116,7	112,0	95,6
Июнь	98,2	92,1	82,7
<b>II квартал</b>	<b>333,4</b>	<b>104,1</b>	<b>98,2</b>
<b>I полугодие</b>	<b>649,6</b>	<b>106,2</b>	<b>х</b>
Июль	94,4	122,8	96,1
Август	95,2	116,3	100,3
Сентябрь	110,7	121,8	115,2
<b>III квартал</b>	<b>300,3</b>	<b>120,3</b>	<b>87,6</b>
<b>Январь-сентябрь</b>	<b>950,0</b>	<b>110,2</b>	<b>х</b>
Октябрь	128,7	135,2	115,2
Ноябрь	166,0	172,2	128,7
Декабрь	169,5	114,6	102,0
<b>IV квартал</b>	<b>464,2</b>	<b>135,8</b>	<b>151,7</b>
<b>Год</b>	<b>1414,2</b>	<b>117,7</b>	<b>х</b>
<b>2023 г.</b>			
Январь	117,2	112,5	68,3
Февраль	117,5	98,5	100,2
Март	128,8	93,7	109,1
<b>I квартал</b>	<b>363,6</b>	<b>100,5</b>	<b>77,1</b>
Апрель	126,7	96,9	97,7
<b>Январь-апрель</b>	<b>490,3</b>	<b>99,5</b>	<b>х</b>

**Динамика оборота общественного питания**  
(в процентах к среднемесячному значению 2020 года)

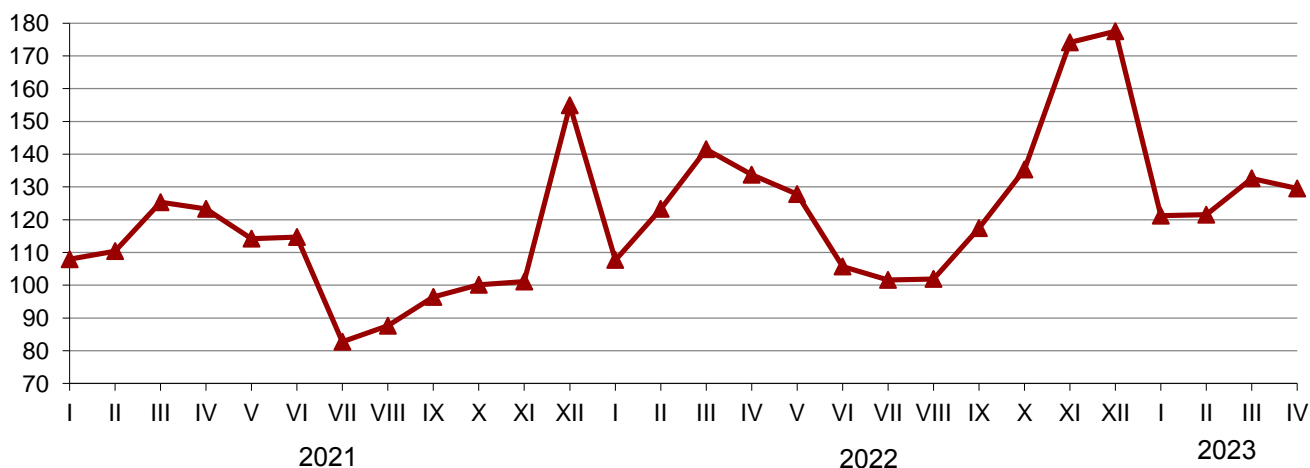

### 2.3. Рынок платных услуг населению

В апреле 2023 г., по оперативным данным, населению было оказано платных услуг на 810,2 млн рублей, или 101,0% (в сопоставимых ценах) к апрелю 2022 г., в январе-апреле 2023 г. – на 3211,1 млн рублей, или 104,7% к январю-апрелю 2022 г.

#### Динамика объема платных услуг населению

	Млн рублей	В % к	
		соответствующему периоду предыдущего года	предыдущему периоду
<b>2022 г.</b>			
Январь	647,8	105,5	81,4
Февраль	663,1	96,7	102,0
Март	734,9	100,3	110,6
<b>I квартал</b>	<b>2045,9</b>	<b>101,0</b>	<b>89,4</b>
Апрель	726,6	100,1	98,3
Май	711,2	106,2	97,4
Июнь	737,4	102,4	103,1
<b>II квартал</b>	<b>2175,1</b>	<b>97,8</b>	<b>103,6</b>
<b>I полугодие</b>	<b>4221,0</b>	<b>101,7</b>	<b>x</b>
Июль	671,1	103,3	89,5
Август	717,8	106,8	106,7
Сентябрь	787,9	105,7	110,3
<b>III квартал</b>	<b>2176,8</b>	<b>103,6</b>	<b>101,4</b>
<b>Январь-сентябрь</b>	<b>6397,8</b>	<b>102,9</b>	<b>x</b>
Октябрь	779,7	106,0	98,1
Ноябрь	862,1	117,0	110,0
Декабрь	1014,0	115,8	112,4
<b>IV квартал</b>	<b>2655,7</b>	<b>112,6</b>	<b>119,9</b>
<b>Год</b>	<b>9053,5</b>	<b>105,7</b>	<b>x</b>
<b>2023 г.</b>			
Январь	743,3	104,5	73,4
Февраль	805,4	109,2	106,9
Март <sup>1)</sup>	852,2	104,5	105,4
<b>I квартал<sup>1)</sup></b>	<b>2400,9</b>	<b>106,0</b>	<b>88,6</b>
Апрель	810,2	101,0	95,0
<b>Январь-апрель</b>	<b>3211,1</b>	<b>104,7</b>	<b>x</b>

<sup>1)</sup> Данные изменены в связи с уточнением респондентами ранее предоставленных оперативных данных.

#### Объем платных услуг населению по видам

	Январь-апрель 2023 г.			Справочно <sup>1)</sup> I квартал 2023 г.	
	млн рублей	в % к		млн рублей	в % к I кварталу 2022 г.
		январю-апрелю 2022 г.	итогу		
<b>Платные услуги</b>	<b>3211,1</b>	<b>104,7</b>	<b>100</b>	<b>2400,9</b>	<b>106,0</b>
в том числе:					
бытовые	394,7	96,1	12,3	296,9	96,5
транспортные	465,3	99,4	14,5	344,2	99,3

	Январь-апрель 2023 г.			Справочно <sup>1)</sup> I квартал 2023 г.	
	млн рублей	в % к		млн рублей	в % к I кварталу 2022 г.
		январю- апрелю 2022 г.	итогу		
услуги почтовой связи и курьерские	12,2	99,7	0,4	9,3	100,1
из них курьерской доставки	... <sup>2)</sup>	х	...	...	х
телекоммуникационные	514,1	95,1	16,0	380,9	93,2
жилищные	110,9	111,2	3,5	84,6	113,4
коммунальные	857,2	123,0	26,7	652,2	125,7
культуры	33,0	92,4	1,0	23,8	106,5
туристские	9,5	88,4	0,3	7,2	88,6
физической культуры и спорта	30,6	89,5	1,0	24,0	88,7
из них фитнес-центров и спортивных клубов	2,8	96,1	0,1	2,1	96,1
медицинские	167,1	89,8	5,2	123,4	89,1
гостиниц и аналогичных средств размещения	34,5	65,7	1,1	27,1	69,8
специализированных коллективных средств размещения	10,9	170,9	0,3	7,0	164,5
из них санаторно-курортных организаций	6,3	198,4	0,2	3,3	183,6
ветеринарные	8,2	89,7	0,3	6,2	96,2
юридические	43,0	88,4	1,3	32,3	90,2
системы образования	355,5	111,6	11,1	261,4	120,4
услуги, предоставляемые гражданам пожилого возраста и инвалидам	47,3	108,0	1,5	35,9	113,7
прочие платные услуги	117,1	122,8	3,6	84,5	118,9
из них электронные услуги и сервисы в области информационно-коммуникационных технологий <sup>3)</sup>	2,6	в 43,5 р.	0,1	1,8	мн. р.

<sup>1)</sup> Данные изменены в связи с уточнением респондентами ранее предоставленных оперативных данных.

<sup>2)</sup> См. сноску <sup>1)</sup> на с. 7.

<sup>3)</sup> Включают платные подписки на онлайн-кинотеатры и игровые сервисы, пользование услугами облачных хранилищ данных.

### Объем бытовых услуг населению по видам

	Январь-апрель 2023 г.			Справочно <sup>1)</sup> I квартал 2023 г.	
	млн рублей	в % к		млн рублей	в % к I кварталу 2022 г.
		январю- апрелю 2022 г.	итогу		
<b>Бытовые услуги</b>	<b>394,7</b>	<b>96,1</b>	<b>100</b>	<b>296,9</b>	<b>96,5</b>
в том числе:					
ремонт, окраска и пошив обуви	3,7	93,7	0,9	2,8	93,9
ремонт и пошив швейных, меховых и кожаных изделий, головных уборов и изделий текстильной галантереи, ремонт, пошив и вязание трикотажных изделий	12,7	88,3	3,2	9,4	88,6

	Январь-апрель 2023 г.			Справочно <sup>1)</sup> I квартал 2023 г.	
	млн рублей	в % к		млн рублей	в % к I кварталу 2022 г.
		январю- апрелю 2022 г.	итогу		
ремонт и техническое обслуживание бытовой радиоэлектронной аппаратуры, бытовых машин и приборов, ремонт и изготовление металлоизделий	24,8	107,2	6,3	19,3	109,6
техническое обслуживание и ремонт транспортных средств, машин и оборудования	72,5	96,3	18,4	55,0	97,6
изготовление и ремонт мебели	6,8	89,3	1,7	5,1	90,3
химическая чистка и крашение, услуги прачечных	13,5	117,5	3,4	9,4	110,3
ремонт и строительство жилья и других построек	130,3	96,6	33,0	97,6	96,4
услуги фотоателье	9,3	86,6	2,3	6,9	86,6
услуги саун, бань и душевых	23,7	95,6	6,0	18,0	96,7
парикмахерские и косметические услуги	39,6	92,2	10,0	29,8	91,8
услуги по аренде, лизингу и прокату	7,2	101,8	1,8	5,4	101,4
ритуальные услуги	20,7	82,1	5,3	15,6	82,8
прочие бытовые услуги	30,0	101,5	7,6	22,6	105,2

<sup>1)</sup> Данные изменены в связи с уточнением респондентами ранее предоставленных оперативных данных.

## 2.4. Оптовая торговля

**Оборот оптовой торговли** в апреле 2023 г. составил 878,3 млн рублей, или 106,1% (в сопоставимых ценах) к соответствующему периоду предыдущего года, в январе-апреле 2023 г. – 3393,6 млн рублей и 111,2%. На долю субъектов малого предпринимательства в апреле 2023 г. приходилось 45,6% оборота оптовой торговли.

### Динамика оборота оптовой торговли

	Оборот оптовой торговли			В том числе оборот оптовой торговли организаций оптовой торговли		
	млн рублей	в % к		млн рублей	в % к	
		соответст- вующему периоду предыду- щего года	преды- дущему периоду		соответст- вующему периоду предыду- щего года	преды- дущему периоду
<b>2022 г.</b>						
Январь	689,6	100,8	74,1	591,3	93,3	79,1
Февраль	620,4	104,0	89,5	521,1	95,7	87,6
Март	685,0	100,9	107,8	557,3	90,5	104,4
<b>I квартал</b>	<b>1995,0</b>	<b>101,8</b>	<b>81,0</b>	<b>1669,6</b>	<b>93,1</b>	<b>77,7</b>
Апрель	772,5	100,4	109,4	659,4	94,8	114,8
Май	739,0	95,0	93,5	629,2	88,7	93,3

	Оборот оптовой торговли			В том числе оборот оптовой торговли организаций оптовой торговли		
	млн рублей	в % к		млн рублей	в % к	
		соответствующему периоду предыдущего года	предыдущему периоду		соответствующему периоду предыдущего года	предыдущему периоду
Июнь	776,3	98,6	104,4	651,2	91,6	102,8
<b>II квартал</b>	<b>2287,8</b>	<b>98,0</b>	<b>107,4</b>	<b>1939,8</b>	<b>91,7</b>	<b>108,8</b>
<b>I полугодие</b>	<b>4282,8</b>	<b>99,8</b>	х	<b>3609,3</b>	<b>92,3</b>	х
Июль	775,7	92,8	99,1	662,0	87,3	100,9
Август	852,2	114,3	109,3	746,6	108,5	112,2
Сентябрь	877,7	102,7	101,9	753,2	96,5	99,8
<b>III квартал</b>	<b>2505,6</b>	<b>102,9</b>	<b>106,7</b>	<b>2161,8</b>	<b>97,1</b>	<b>108,5</b>
<b>Январь-сентябрь</b>	<b>6788,4</b>	<b>100,9</b>	х	<b>5771,2</b>	<b>94,1</b>	х
Октябрь	850,6	97,5	96,7	716,0	89,4	94,8
Ноябрь	865,6	108,0	103,4	724,5	99,0	102,8
Декабрь	972,0	93,9	111,6	784,6	94,4	107,6
<b>IV квартал</b>	<b>2688,1</b>	<b>99,3</b>	<b>107,0</b>	<b>2225,0</b>	<b>94,2</b>	<b>102,6</b>
<b>Год 2023 г.</b>	<b>9476,5</b>	<b>100,4</b>	х	<b>7996,2</b>	<b>94,1</b>	х
Январь	882,4	114,3	90,2	747,8	113,0	94,7
Февраль	768,5	110,6	86,5	646,4	110,7	85,9
Март	864,5	114,5	111,6	734,4	119,6	112,7
<b>I квартал</b>	<b>2515,4</b>	<b>113,2</b>	<b>92,4</b>	<b>2128,5</b>	<b>114,5</b>	<b>94,5</b>
Апрель	878,3	106,1	101,4	749,8	106,1	101,9
<b>Январь-апрель</b>	<b>3393,6</b>	<b>111,2</b>	х	<b>2878,3</b>	<b>112,1</b>	х

**Динамика оборота оптовой торговли**  
(в процентах к среднемесячному значению 2020 года)

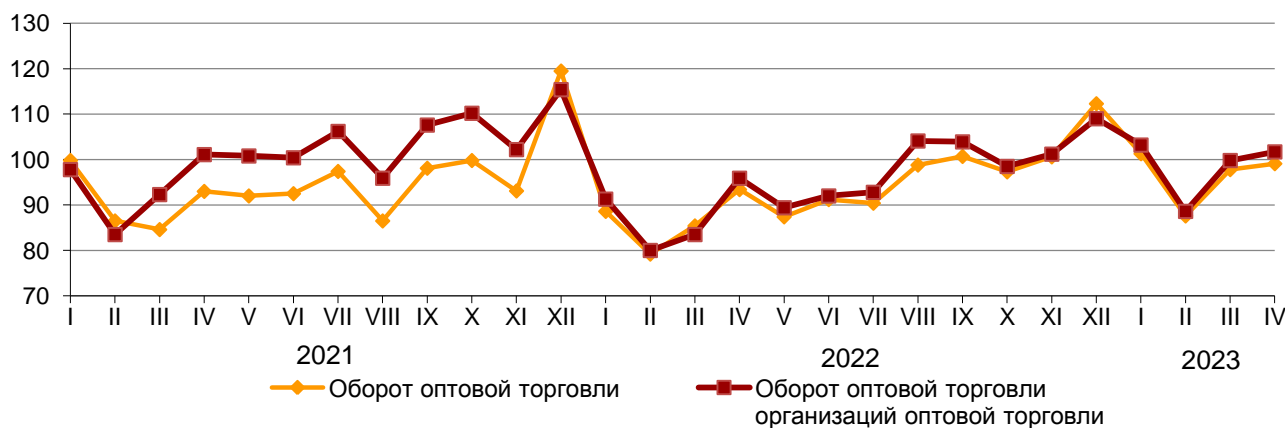

В январе-апреле 2023 г. оборот оптовой торговли на 84,8% формировался организациями с основным видом экономической деятельности «Торговля оптовая, кроме оптовой торговли автотранспортными средствами и мотоциклами» (в январе-апреле 2022 г. – на 84,2%), оборот которых составил 2878,3 млн рублей, или 112,1% к январю-апрелю 2022 г.

### 3. ДЕМОГРАФИЯ ОРГАНИЗАЦИЙ<sup>1)</sup>

В апреле 2023 г. зарегистрировано 30 организаций (в апреле 2022 г. – 43 организации), официально ликвидировано 7 организаций (в апреле 2022 г. – 17 организаций).

#### Демография организаций по видам экономической деятельности

	Количество зарегистрированных организаций				Количество официально ликвидированных организаций			
	всего		на 1000 организаций		всего		на 1000 организаций	
	апрель 2023 г.	январь-апрель 2023 г.	апрель 2023 г.	январь-апрель 2023 г.	апрель 2023 г.	январь-апрель 2023 г.	апрель 2023 г.	январь-апрель 2023 г.
<b>Всего</b>	<b>30</b>	<b>100</b>	<b>8,4</b>	<b>28,1</b>	<b>7</b>	<b>49</b>	<b>2,0</b>	<b>13,8</b>
в том числе по видам экономической деятельности:								
сельское, лесное хозяйство, охота, рыболовство и рыбоводство	2	7	7,1	25,1	-	4	-	14,3
обрабатывающие производства	2	6	17,1	52,2	1	2	8,5	17,4
водоснабжение; водоотведение, организация сбора и утилизации отходов, деятельность по ликвидации загрязнений	-	-	-	-	-	1	-	34,5
строительство	1	13	3,2	42,8	-	-	-	-
торговля оптовая и розничная; ремонт автотранспортных средств и мотоциклов	2	5	6,0	14,8	1	5	3,0	14,8
транспортировка и хранение	1	3	8,4	25,5	-	-	-	-
деятельность гостиниц и предприятий общественного питания	-	4	-	48,2	-	-	-	-

<sup>1)</sup> Исключая филиалы, представительства и другие обособленные подразделения.

	Количество зарегистрированных организаций				Количество официально ликвидированных организаций			
	всего		на 1000 организаций		всего		на 1000 организаций	
	апрель 2023 г.	январь-апрель 2023 г.	апрель 2023 г.	январь-апрель 2023 г.	апрель 2023 г.	январь-апрель 2023 г.	апрель 2023 г.	январь-апрель 2023 г.
деятельность в области информации и связи	1	1	11,4	11,5	1	2	11,4	23,0
деятельность финансовая и страховая	4	5	72,1	90,9	-	-	-	-
деятельность по операциям с недвижимым имуществом	1	2	5,8	11,6	-	2	-	11,6
деятельность профессиональная, научная и техническая	3	8	16,9	45,6	1	2	5,6	11,4
деятельность административная и сопутствующие дополнительные услуги	1	16	9,0	141,6	-	18	-	159,3
государственное управление и обеспечение военной безопасности; социальное обеспечение	-	3	-	7,2	2	4	4,8	9,6
образование	-	3	-	6,7	1	3	2,2	6,7
деятельность в области здравоохранения и социальных услуг	3	5	17,2	28,6	-	2	-	11,4
деятельность в области культуры, спорта, организации досуга и развлечений	3	7	13,3	31,3	-	-	-	-
предоставление прочих видов услуг	6	12	15,3	30,6	-	4	-	10,2



## Демография организаций по формам собственности

	Количество зарегистрированных организаций				Количество официально ликвидированных организаций			
	всего		на 1000 организаций		всего		на 1000 организаций	
	апрель 2023 г.	январь-апрель 2023 г.	апрель 2023 г.	январь-апрель 2023 г.	апрель 2023 г.	январь-апрель 2023 г.	апрель 2023 г.	январь-апрель 2023 г.
<b>Всего</b>	<b>30</b>	<b>100</b>	<b>8,4</b>	<b>28,1</b>	<b>7</b>	<b>49</b>	<b>2,0</b>	<b>13,8</b>
в том числе российской формы собственности	30	100	8,4	28,2	7	49	2,0	13,8
в том числе:								
государственная	-	2	-	5,9	2	22	6,0	64,8
в том числе:								
федеральная собственность субъектов Российской Федерации	-	-	-	-	1	2	17,7	35,1
муниципальная	2	4	2,2	4,5	1	4	1,1	4,5
общественных и религиозных организаций (объединений)	4	8	10,6	21,1	-	5	-	13,2
частная	23	85	12,0	44,7	4	18	2,1	9,5
смешанная российская	1	1	54,1	55,6	-	-	-	-

## 4. ИНВЕСТИЦИИ

**Инвестиции в нефинансовые активы.** В I квартале 2023 г. инвестиции в нефинансовые активы (без субъектов малого предпринимательства и объема инвестиций, не наблюдаемых прямыми статистическими методами) составили 1370,4 млн рублей, из них 99,3% приходилось на инвестиции в основной капитал.

### Структура инвестиций в нефинансовые активы организаций (без субъектов малого предпринимательства и объема инвестиций, не наблюдаемых прямыми статистическими методами)

	I квартал 2023 г.		Справочно I квартал 2022 г. в % к итогу
	млн рублей	в % к итогу	
<b>Инвестиции в нефинансовые активы</b>	<b>1370,4</b>	<b>100</b>	<b>100</b>
в том числе:			
инвестиции в основной капитал	1360,8	99,3	... <sup>1)</sup>
инвестиции в произведенные нефинансовые активы	9,6	0,7	...

<sup>1)</sup> См. сноску <sup>1)</sup> на с. 7.

**Инвестиции в основной капитал.** В I квартале 2023 г. использовано 1632,9 млн рублей инвестиций в основной капитал (по полному кругу организаций, включая объем инвестиций, не наблюдаемых прямыми статистическими методами), или 117,0% к соответствующему периоду предыдущего года.

### Динамика инвестиций в основной капитал<sup>1)</sup>

	Млн рублей	В % к соответствующему периоду предыдущего года
<b>2022 г.</b>		
I квартал	1271,7	65,2
I полугодие	5630,3	105,4
Январь-сентябрь	9548,1	101,6
<b>Год</b>	<b>17314,1</b>	<b>103,7</b>
<b>2023 г.</b>		
<b>I квартал</b>	<b>1632,9</b>	<b>117,0</b>

<sup>1)</sup> Предварительные данные.

### Структура инвестиций в основной капитал по источникам финансирования (без субъектов малого предпринимательства и объема инвестиций, не наблюдаемых прямыми статистическими методами)

	I квартал 2023 г.		Справочно I квартал 2022 г. в % к итогу
	млн рублей	в % к итогу	
<b>Всего</b>	<b>1360,8</b>	<b>100</b>	<b>100</b>
по источникам финансирования:			
собственные средства	270,2	19,9	36,3
привлеченные средства	1090,6	80,1	63,7
в том числе:			
кредиты банков	-	-	-
заемные средства других организаций	... <sup>1)</sup>	...	...
бюджетные средства	614,3	45,1	38,3
в том числе:			
из федерального бюджета	450,2	33,1	17,2
из бюджетов субъектов Российской Федерации	143,8	10,6	18,8
из местных бюджетов	20,3	1,5	2,3
средства внебюджетных фондов	...	...	...
прочие	82,3	6,0	6,6

<sup>1)</sup> См. сноску <sup>1)</sup> на с. 7.

### Объем инвестиций в основной капитал по видам экономической деятельности (без субъектов малого предпринимательства и объема инвестиций, не наблюдаемых прямыми статистическими методами)

	I квартал 2023 г.			Справочно I квартал 2022 г. в % к итогу
	млн рублей	в % к		
		I кварталу 2022 г.	итогоу	
<b>Всего</b>	<b>1360,8</b>	<b>136,2</b>	<b>100</b>	<b>100</b>
по видам экономической деятельности:				
сельское, лесное хозяйство, охота, рыболовство и рыбоводство	3,3	в 7,7 р.	0,2	... <sup>1)</sup>

	I квартал 2023 г.			Справочно I квартал 2022 г. в % к итогу
	млн рублей	в % к		
		I кварталу 2022 г.	итогу	
добыча полезных ископаемых	64,1	33,5	4,7	16,2
в том числе:				
добыча угля	...	в 3,6 р.	...	1,3
добыча нефти и природного газа	-	-	-	...
добыча металлических руд	...	4,6	...	...
обрабатывающие производства	...	в 6,4 р.	...	...
в том числе:				
производство прочей неметаллической минеральной продукции	...	в 7,1 р.	...	...
производство прочих готовых изделий	-	-	-	...
обеспечение электрической энергией, газом и паром; кондиционирование воздуха	96,4	в 3,2 р.	7,1	...
водоснабжение; водоотведение и организация сбора и утилизации отходов, деятельность по ликвидации загрязнений	...	x	...	-
строительство	...	в 8,2 р.	...	-
торговля оптовая и розничная; ремонт автотранспортных средств и мотоциклов	4,7	20,6	0,3	2,0
транспортировка и хранение	...	0,2	...	13,5
деятельность гостиниц и предприятий общественного питания	...	29,2	...	...
деятельность в области информации и связи	42,6	58,9	3,1	7,0
деятельность финансовая и страховая	...	3,4	...	...
деятельность по операциям с недвижимым имуществом	140,8	137,5	10,4	16,3
деятельность профессиональная, научная и техническая	384,3	191,8	28,2	19,5
деятельность административная и сопутствующие дополнительные услуги	12,0	в 23,8 р.	0,9	...
государственное управление и обеспечение военной безопасности; социальное обеспечение	206,6	в 2,1 р.	15,2	9,3
образование	42,1	61,8	3,1	5,8
деятельность в области здравоохранения и социальных услуг	134,4	в 2,5 р.	9,9	4,3
деятельность в области культуры, спорта, организации досуга и развлечений	55,4	в 16,1 р.	4,1	0,4
предоставление прочих видов услуг	-	-	-	-

<sup>1)</sup> См. сноску <sup>1)</sup> на с. 7.

Затраты организаций (без субъектов малого предпринимательства и объема инвестиций, не наблюдаемых прямыми статистическими методами) на приобретение основных средств, бывших в употреблении у других юридических и физических лиц, а также объектов незавершенного строительства, в I квартале 2023 г. составили 8,7 млн рублей (в I квартале 2022 г. – 4,5 млн рублей).

## 5. ЦЕНЫ

### Индексы цен и тарифов (на конец периода; в процентах)

	К предыдущему месяцу			Апрель 2023 г. к		Январь-апрель 2023 г. к январю-апрелю 2022 г.	Справочно апрель 2022 г. к декабрю 2021 г.
	февраль 2023 г.	март 2023 г.	апрель 2023 г.	декабрю 2022 г.	апрелю 2022 г.		
Индекс потребительских цен	100,5	100,7	100,1	102,3	102,6	106,2	109,9
Индекс цен производителей промышленных товаров <sup>1)</sup>	101,6	102,4	112,5	125,2	97,5	93,3	121,2
Индекс цен производителей сельскохозяйственной продукции	100,0	99,7	99,2	96,2	97,4	97,7	101,8
Сводный индекс цен на продукцию (затраты, услуги) инвестиционного назначения <sup>2)</sup>	101,2	100,5	100,9	103,2	104,7	106,7	107,3
Индекс тарифов на грузовые перевозки	100,0	100,0	100,0	101,5	107,9	107,9	100,6

<sup>1)</sup> На товары, предназначенные для реализации на внутрисоссийском рынке.

<sup>2)</sup> Данные с апреля 2022 г. рассчитаны без учета влияния валютного курса на цены приобретения импортных машин и оборудования инвестиционного назначения.

### Темпы прироста, снижения (-) цен и тарифов (на конец периода; в процентах к декабрю предыдущего года)

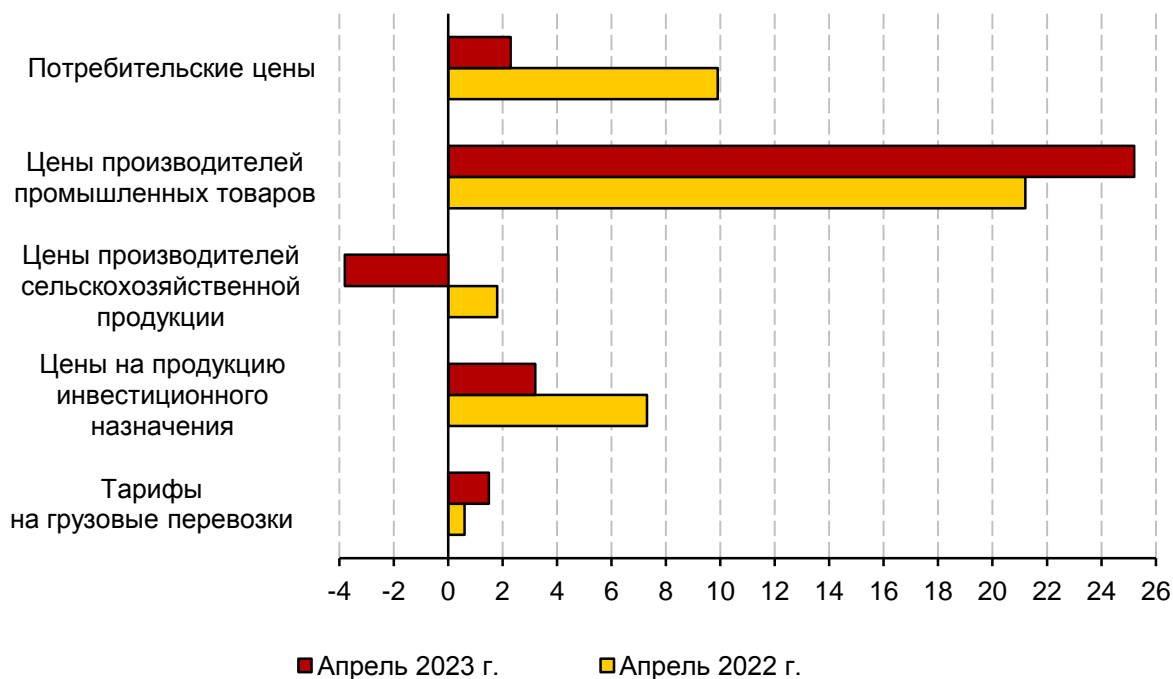

## 5.1. Потребительские цены

Сводный индекс потребительских цен в республике в апреле 2023 г. по отношению к предыдущему месяцу составил 100,1%, на продовольственные товары – 100,6, непродовольственные товары – 99,8, услуги – 100,0%.

### Индексы потребительских цен и тарифов на товары и услуги (на конец периода; в процентах)

	Всего		В том числе					
	к преды- дущему периоду	к декабрю предыду- щего года	продовольственные товары		непродовольственные товары		услуги	
			к преды- дущему периоду	к декабрю предыду- щего года	к преды- дущему периоду	к декабрю предыду- щего года	к преды- дущему периоду	к декабрю предыду- щего года
<b>2022 г.</b>								
Январь	100,9	100,9	101,8	101,8	100,5	100,5	100,5	100,5
Февраль	101,5	102,4	101,9	103,7	100,5	101,0	102,7	103,2
Март	106,3	108,9	107,1	111,1	105,4	106,4	106,7	110,1
<b>I квартал</b>	<b>108,9</b>	<b>108,9</b>	<b>111,1</b>	<b>111,1</b>	<b>106,4</b>	<b>106,4</b>	<b>110,1</b>	<b>110,1</b>
Апрель	101,0	109,9	102,1	113,3	100,6	107,1	100,0	110,1
Май	99,3	109,2	100,1	113,4	99,8	106,8	97,5	107,3
Июнь	99,4	108,5	99,9	113,2	99,8	106,6	97,7	104,8
<b>II квартал</b>	<b>99,7</b>	<b>108,5</b>	<b>102,0</b>	<b>113,2</b>	<b>100,2</b>	<b>106,6</b>	<b>95,3</b>	<b>104,8</b>
Июль	99,9	108,3	98,9	112,0	99,9	106,5	101,4	106,3
Август	99,7	108,0	98,7	110,6	100,5	107,0	99,8	106,0
Сентябрь	100,0	108,0	99,9	110,5	100,3	107,4	99,7	105,6
<b>III квартал</b>	<b>99,6</b>	<b>108,0</b>	<b>97,6</b>	<b>110,5</b>	<b>100,7</b>	<b>107,4</b>	<b>100,8</b>	<b>105,6</b>
Октябрь	100,6	108,7	100,8	111,4	100,2	107,6	101,2	106,9
Ноябрь	100,4	109,2	100,5	111,9	100,4	108,0	100,4	107,3
Декабрь	101,0	110,3	101,4	113,5	100,2	108,2	101,9	109,3
<b>IV квартал</b>	<b>102,1</b>	<b>110,3</b>	<b>102,7</b>	<b>113,5</b>	<b>100,8</b>	<b>108,2</b>	<b>103,4</b>	<b>109,3</b>
<b>2023 г.</b>								
Январь	101,0	101,0	101,4	101,4	101,2	101,2	99,9	99,9
Февраль	100,5	101,4	100,9	102,4	99,9	101,0	101,1	100,9
Март	100,7	102,1	100,4	102,7	101,1	102,1	100,4	101,3
<b>I квартал</b>	<b>102,1</b>	<b>102,1</b>	<b>102,7</b>	<b>102,7</b>	<b>102,1</b>	<b>102,1</b>	<b>101,3</b>	<b>101,3</b>
<b>Апрель</b>	<b>100,1</b>	<b>102,3</b>	<b>100,6</b>	<b>103,3</b>	<b>99,8</b>	<b>101,9</b>	<b>100,0</b>	<b>101,3</b>

Базовый индекс потребительских цен (БИПЦ), исключая изменения цен, вызванные сезонными и административными факторами, в апреле 2023 г. по отношению к предыдущему месяцу составил 100,1%, с начала года – 102,0% (в апреле 2022 г. – 101,5%, с начала года – 111,0%).

Стоимость фиксированного набора потребительских товаров и услуг для межрегиональных сопоставлений покупательной способности населения в расчете на месяц в среднем по республике в конце апреля 2023 г. составила 18708,04 рубля и за месяц повысилась на 0,9%, с начала года – на 2,9% (в апреле 2022 г. увеличилась на 1,3%, с начала года – на 7,8%).

В апреле 2023 г. цены на **продовольственные товары** повысились на 0,6%, с начала года – на 3,3% (в апреле 2022 г. увеличились на 2,1%, с начала года – на 13,3%).

**Максимальное и минимальное изменение цен на отдельные продовольственные товары в апреле 2023 года**  
(на конец периода; в процентах к декабрю 2022 года)

	Индекс цен в среднем по группе	Максимальное и минимальное изменение цен внутри группы	
		товары	индекс цен
Мясо и птица	109,2	баранина (кроме бескостного мяса)	118,8
		окорочка куриные	96,3
Колбасные изделия и продукты из мяса и птицы	101,4	колбаса вареная	102,2
		сосиски, сардельки	99,5
Рыбопродукты	100,5	рыба мороженая разделанная (кроме лососевых пород)	105,6
		рыба мороженая неразделанная	96,5
Масло и жиры	98,8	масло сливочное	101,6
		масло оливковое	94,2
Молоко и молочная продукция	101,3	смеси сухие молочные для детского питания	109,0
		сырки творожные, глазированные шоколадом	93,7
		зефир, пастила	103,7
Кондитерские изделия	101,2	конфеты шоколадные натуральные и с добавками	99,5
		булочные изделия сдобные из муки высшего сорта штучные	108,5
Хлеб и хлебобулочные изделия	102,8	бараночные изделия	100,4
		крупа манная	101,9
Крупа и бобовые	94,5	крупа гречневая-ядрица	77,9
		лук репчатый	180,2
Флодоовощная продукция, включая картофель	111,9	апельсины	85,3
		вино виноградное крепленое	105,1
Алкогольные напитки	102,5	пиво	97,9
		кофе в организациях быстрого обслуживания	103,6
Общественное питание	102,5	продукция предприятий общественного питания быстрого обслуживания (сэндвич типа «Гамбургер»)	100,0

**Стоимость условного (минимального) набора продуктов питания** в расчете на месяц в среднем по республике в конце апреля 2023 г. составила 6058,84 рубля и за месяц увеличилась на 1,7%, с начала года – на 4,4% (в апреле 2022 г. повысилась на 3,3%, с начала года – на 15,6%).

Цены на непродовольственные товары в апреле 2023 г. снизились на 0,2%, с начала года увеличились на 1,9% (в апреле 2022 г. повысились на 0,6%, с начала года – на 7,1%).

**Максимальное и минимальное изменение цен на отдельные непродовольственные товары в апреле 2023 года**  
(на конец периода; в процентах к декабрю 2022 года)

	Индекс цен в среднем по группе	Максимальное и минимальное изменение цен внутри группы	
		товары	индекс цен
Ткани	100,9	ткань платьевая из искусственного или синтетического шелка	102,8
		ткань костюмная шерстяная и полушерстяная	99,4
Одежда	101,2	халат женский	111,8
		куртка для детей школьного возраста с верхом из плащевых тканей утепленная	95,8
Трикотажные изделия	103,5	костюм спортивный для детей школьного возраста	111,1
		майка, футболка мужская бельевая	99,3
Обувь кожаная, текстильная и комбинированная	99,1	кроссовые туфли для взрослых	105,7
		сапоги женские зимние с верхом из натуральной кожи	92,1
Моющие и чистящие средства	99,0	мыло туалетное	102,7
		жидкие чистящие и моющие средства	96,3
Парфюмерно-косметические товары	102,0	краска для волос	107,5
		пена для бритья	95,0
Галантерея	101,8	тюль, полотно гардинное	103,7
		ремень мужской	99,2
Мебель	101,6	стол обеденный	115,1
		кресло мягкое	95,6
Электротовары и другие бытовые приборы	99,5	миксер, блендер	104,6
		машина стиральная автоматическая	94,7
Строительные материалы	99,8	цемент тарированный	108,3
		гипсокартон	83,6
Топливо моторное	100,0	бензин автомобильный марки АИ-92	100,7
		дизельное топливо	91,7
Медикаменты	102,3	«Йод, 10 мл»	128,1
		«Бисакодил, 5 мг»	91,8

Цены и тарифы на услуги в апреле 2023 г. не изменились, с начала года повысились на 1,3% (в апреле 2022 г. не изменились, с начала года увеличились на 10,1%).

**Максимальное и минимальное изменение цен и тарифов  
на отдельные услуги в апреле 2023 года  
(на конец периода; в процентах к декабрю 2022 года)**

	Индекс цен (тарифов) в среднем по группе	Максимальное и минимальное изменение цен и тарифов внутри группы	
		услуги	индекс цен и тарифов
Бытовые услуги	102,2	химчистка мужского костюма	120,2
		выполнение обойных работ	97,4
Услуги пассажирского транспорта	103,6	проезд в городском автобусе	125,5
		полет в салоне экономического класса самолета	89,6
Услуги телекоммуникационные	101,4	абонентская плата за доступ к сети Интернет	105,4
		абонентская плата за неограниченный объем местных телефонных соединений	100,0
Жилищные и коммунальные услуги (включая аренду квартир)	100,4	взносы на капитальный ремонт содержание и ремонт жилья в государственном и муниципальном жилищных фондах	103,9
			100,0
Услуги в системе образования	100,6	начальный курс обучения вождению легкового автомобиля	107,6
		дополнительные занятия для детей дошкольного возраста	100,0
Услуги в сфере зарубежного туризма	134,9	поездка на отдых в Египет	176,5
		поездки в отдельные страны Юго-Восточной Азии	91,9
Медицинские услуги	100,5	общий анализ крови	103,9
		первичный консультативный прием у врача специалиста	100,0
Услуги банков	100,0	плата за пользование потребительским кредитом (процентная ставка в стоимостном выражении)	100,0
		комиссия банка за перевод средств с карты на карту клиенту другого банка на территории России	100,0
Услуги страхования	105,1	годовая стоимость полиса добровольного страхования легкового автомобиля от стандартных рисков (КАСКО)	133,9
		годовая стоимость полиса обязательного страхования гражданской ответственности владельцев транспортных средств (ОСАГО)	95,2



**Средние тарифы на жилищно-коммунальные услуги  
в апреле 2023 года**

	Рублей	В % к	
		марту 2023 г.	декабрю 2022 г.
Плата за жилье в домах государственного и муниципального жилищных фондов, за кв. метр общей площади	20,59	100,0	100,0
Содержание, ремонт жилья для граждан-собственников жилья, за кв. метр общей площади	15,48	100,0	100,0
Услуги по организации и выполнению работ по эксплуатации домов ЖК, ЖСК, ТСЖ, за кв. метр общей площади	15,33	100,0	102,2
Взносы на капитальный ремонт, за кв. метр общей площади	6,11	100,0	103,9
Аренда однокомнатной квартиры у частных лиц, за месяц	21725,46	100,0	101,9
Аренда двухкомнатной квартиры у частных лиц, за месяц	25573,11	100,0	100,0
Обращение с твердыми коммунальными отходами, за месяц с человека	101,38	100,0	100,0
Отопление, за Гкал	2096,42	100,0	100,0
Водоснабжение холодное, за куб. метр	33,47	100,0	100,0
Водоотведение, за куб. метр	23,29	100,0	100,0
Водоснабжение горячее, за куб. метр	141,59	100,0	100,0
Газ сжиженный, за месяц с человека	423,90	100,0	100,0
Газ сжиженный, за куб. метр	157,55	100,0	100,0
Электроэнергия в квартирах без электроплит, в расчете за 100 кВт·ч	418,00	100,0	100,0
Электроэнергия в квартирах с электроплитами, в расчете за 100 кВт·ч	292,00	100,0	100,0

## 5.2. Цены производителей

### 5.2.1. Индексы цен

#### производителей промышленных товаров

(на товары, предназначенные для реализации на внутривнутрироссийском рынке)

Индекс цен производителей промышленных товаров в апреле 2023 г. по отношению к марту 2023 г. составил 112,5%.

#### Индексы цен производителей промышленных товаров

(на конец периода; в процентах)

	Всего		В том числе								
	к предыдущему периоду	к декабрю предыдущего года	добыча полезных ископаемых		обрабатывающие производства		обеспечение электрической энергией, газом и паром; кондиционирование воздуха		водоснабжение; водоотведение, организация сбора и утилизации отходов, деятельность по ликвидации загрязнений		
			к предыдущему периоду	к декабрю предыдущего года	к предыдущему периоду	к декабрю предыдущего года	к предыдущему периоду	к декабрю предыдущего года	к предыдущему периоду	к декабрю предыдущего года	
<b>2022 г.</b>											
Январь	101,9	101,9	100,0	100,0	105,3	105,3	98,8	98,8	100,3	100,3	
Февраль	101,2	103,1	100,0	100,0	102,8	108,3	100,0	98,8	100,0	100,3	
Март	135,8	139,9	136,8	136,8	156,8	169,8	100,6	99,4	100,0	100,3	
<b>I квартал</b>	<b>139,9</b>	<b>139,9</b>	<b>136,8</b>	<b>136,8</b>	<b>169,8</b>	<b>169,8</b>	<b>99,4</b>	<b>99,4</b>	<b>100,3</b>	<b>100,3</b>	
Апрель	86,6	121,2	100,0	136,8	72,7	123,4	100,1	99,5	100,0	100,3	
Май	87,9	106,6	66,9	91,5	100,1	123,5	99,8	99,3	100,0	100,3	
Июнь	90,9	96,8	93,4	85,4	84,4	104,2	100,0	99,3	100,0	100,3	
<b>II квартал</b>	<b>69,2</b>	<b>96,8</b>	<b>62,4</b>	<b>85,4</b>	<b>61,4</b>	<b>104,2</b>	<b>99,9</b>	<b>99,3</b>	<b>100,0</b>	<b>100,3</b>	
Июль	90,7	87,8	97,9	83,6	78,1	81,4	103,1	102,4	100,0	100,3	
Август	104,1	91,4	104,6	87,5	104,9	85,3	102,8	105,3	102,0	102,3	
Сентябрь	99,1	90,6	100,0	87,5	97,1	82,8	100,8	106,2	100,0	102,3	
<b>III квартал</b>	<b>93,6</b>	<b>90,6</b>	<b>102,4</b>	<b>87,5</b>	<b>79,5</b>	<b>82,8</b>	<b>106,9</b>	<b>106,2</b>	<b>102,0</b>	<b>102,3</b>	
Октябрь	98,4	89,1	95,9	83,8	98,5	81,6	100,7	106,9	100,0	102,3	
Ноябрь	100,0	89,1	100,0	83,8	100,1	81,6	100,0	106,9	100,0	102,3	
Декабрь	105,5	94,0	103,2	86,5	108,7	88,8	104,3	111,5	100,0	102,3	
<b>IV квартал</b>	<b>103,8</b>	<b>94,0</b>	<b>98,9</b>	<b>86,5</b>	<b>107,2</b>	<b>88,8</b>	<b>105,0</b>	<b>111,5</b>	<b>100,0</b>	<b>102,3</b>	
<b>2023 г.</b>											
Январь	107,0	107,0	103,5	103,5	112,7	112,7	107,3	107,3	108,8	108,8	
Февраль	101,6	108,7	100,2	103,7	105,0	118,4	101,0	108,4	100,1	108,9	
Март	102,4	111,3	104,2	108,1	103,3	122,2	100,3	108,8	100,0	108,9	
<b>I квартал</b>	<b>111,3</b>	<b>111,3</b>	<b>108,1</b>	<b>108,1</b>	<b>122,2</b>	<b>122,2</b>	<b>108,8</b>	<b>108,8</b>	<b>108,9</b>	<b>108,9</b>	
<b>Апрель</b>	<b>112,5</b>	<b>125,2</b>	<b>123,6</b>	<b>133,6</b>	<b>117,1</b>	<b>143,2</b>	<b>99,3</b>	<b>108,0</b>	<b>100,0</b>	<b>108,9</b>	

**Индексы цен производителей промышленных товаров  
по отдельным видам экономической деятельности  
(на конец периода; в процентах)**

	К предыдущему месяцу			Апрель 2023 г. к		Январь-апрель 2023 г. к январю-апрелю 2022 г.	Справочно апрель 2022 г. к декабрю 2021 г.
	февраль 2023 г.	март 2023 г.	апрель 2023 г.	декабрю 2022 г.	апрелю 2022 г.		
<b>Добыча полезных ископаемых</b>	<b>100,2</b>	<b>104,2</b>	<b>123,6</b>	<b>133,6</b>	<b>80,5</b>	<b>76,7</b>	<b>136,8</b>
Добыча угля	98,8	101,0	101,4	120,9	118,8	117,3	100,0
Добыча металлических руд	100,6	105,0	128,6	136,2	76,2	71,4	159,2
Добыча прочих полезных ископаемых	100,0	100,0	100,0	100,0	100,0	102,2	105,0
<b>Обрабатывающие производства</b>	<b>105,0</b>	<b>103,3</b>	<b>117,1</b>	<b>143,2</b>	<b>103,1</b>	<b>86,9</b>	<b>123,4</b>
Производство пищевых продуктов	98,5	97,8	99,8	97,6	116,0	122,5	113,6
Производство текстильных изделий	100,0	100,3	100,2	100,5	100,5	114,8	135,6
Производство одежды	100,0	100,0	100,0	100,0	100,0	106,1	118,0
Деятельность полиграфическая и копирование носителей информации	109,7	104,7	99,8	115,2	115,3	102,2	135,2
Производство прочей неметаллической минеральной продукции	100,0	100,0	100,1	100,1	100,6	104,1	106,2
Производство металлургическое	105,8	103,8	119,3	150,0	102,6	84,3	123,3
Производство мебели	100,0	100,0	100,0	100,0	103,0	125,2	154,7
<b>Обеспечение электрической энергией, газом и паром; кондиционирование воздуха</b>	<b>101,0</b>	<b>100,3</b>	<b>99,3</b>	<b>108,0</b>	<b>124,1</b>	<b>126,4</b>	<b>99,5</b>
Производство, передача и распределение электроэнергии	101,2	100,4	99,1	109,2	129,5	132,9	99,1
Производство, передача и распределение пара и горячей воды; кондиционирование воздуха	100,5	100,0	100,0	104,7	110,8	110,7	100,0
<b>Водоснабжение; водоотведение, организация сбора и утилизации отходов, деятельность по ликвидации загрязнений</b>	<b>100,1</b>	<b>100,0</b>	<b>100,0</b>	<b>108,9</b>	<b>111,3</b>	<b>111,2</b>	<b>100,3</b>
Забор, очистка и распределение воды	100,0	100,0	100,0	109,0	111,2	111,2	100,0
Сбор и обработка сточных вод	100,2	100,0	100,0	108,8	111,3	111,3	100,8

## 5.2.2. Индексы цен производителей сельскохозяйственной продукции

Индекс цен производителей сельскохозяйственной продукции в апреле 2023 г. по отношению к марту 2023 г. составил 99,2%.

### Индексы цен производителей сельскохозяйственной продукции<sup>1)</sup> (на конец периода; в процентах)

	Всего		В том числе животноводство	
	к предыдущему периоду	к декабрю предыдущего года	к предыдущему периоду	к декабрю предыдущего года
<b>2022 г.</b>				
Январь	100,8	100,8	100,8	100,8
Февраль	100,7	101,5	100,7	101,5
Март	100,6	102,0	100,6	102,0
<b>I квартал</b>	<b>102,0</b>	<b>102,0</b>	<b>102,0</b>	<b>102,0</b>
Апрель	99,8	101,8	99,8	101,8
Май	100,9	102,8	100,9	102,8
Июнь	100,0	102,8	100,0	102,8
<b>II квартал</b>	<b>100,7</b>	<b>102,8</b>	<b>100,7</b>	<b>102,8</b>
Июль	99,9	102,7	99,9	102,7
Август	97,9	100,5	97,9	100,5
Сентябрь	99,3	99,8	99,3	99,8
<b>III квартал</b>	<b>97,1</b>	<b>99,8</b>	<b>97,1</b>	<b>99,8</b>
Октябрь	100,7	100,5	100,7	100,5
Ноябрь	99,8	100,3	99,8	100,3
Декабрь	101,2	101,5	101,2	101,5
<b>IV квартал</b>	<b>101,7</b>	<b>101,5</b>	<b>101,7</b>	<b>101,5</b>
<b>2023 г.</b>				
Январь	97,2	97,2	97,2	97,2
Февраль	100,0	97,2	100,0	97,2
Март	99,7	96,9	99,7	96,9
<b>I квартал</b>	<b>96,9</b>	<b>96,9</b>	<b>96,9</b>	<b>96,9</b>
<b>Апрель</b>	<b>99,2</b>	<b>96,2</b>	<b>99,2</b>	<b>96,2</b>

<sup>1)</sup> В соответствии с критериями и принципами отбора товаров-представителей, изложенными в «Методологических положениях по наблюдению за ценами производителей сельскохозяйственной продукции», утвержденных приказом Росстата от 18 апреля 2011 г. № 191, продукция растениеводства не входит в перечень товаров-представителей, участвующих в наблюдении за ценами производителей сельскохозяйственной продукции по Республике Тыва.

### Индексы цен производителей продукции животноводства (на конец периода; в процентах к предыдущему месяцу)

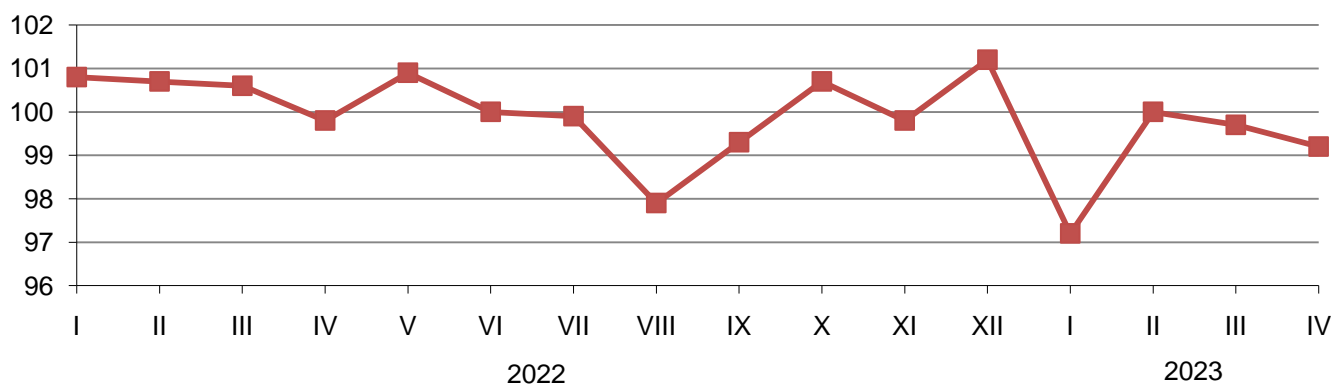

**Индексы цен производителей  
отдельных видов продукции животноводства  
(на конец периода; в процентах)**

	К предыдущему месяцу			Апрель 2023 г. к		Январь-апрель 2023 г. к январю-апрелю 2022 г.	Справочно апрель 2022 г. к декабрю 2021 г.
	февраль 2023 г.	март 2023 г.	апрель 2023 г.	декабрю 2022 г.	апрелю 2022 г.		
Скот и птица	100,0	98,8	100,0	95,9	97,4	97,5	101,1
Молоко	100,0	116,7	85,7	100,0	100,0	104,2	109,5

**5.2.3. Индексы цен на продукцию инвестиционного назначения**

**Сводный индекс цен на продукцию (затраты, услуги) инвестиционного назначения** в апреле 2023 г. по отношению к марту 2023 г. составил 100,9%, в том числе индекс цен производителей на строительную продукцию – 100,3, приобретения машин и оборудования инвестиционного назначения – 102,2, на прочую продукцию (затраты, услуги) инвестиционного назначения – 99,6%.

С апреля 2022 г. информация о сводном индексе цен на продукцию (затраты, услуги) инвестиционного назначения и индексе цен приобретения машин и оборудования инвестиционного назначения рассчитана без учета влияния валютного курса на цены приобретения импортных машин и оборудования инвестиционного назначения.

**Индексы цен на продукцию (затраты, услуги) инвестиционного назначения  
(на конец периода; в процентах)**

	Сводный индекс цен на продукцию (затраты, услуги) инвестиционного назначения		В том числе индексы цен					
			производителей на строительную продукцию		приобретения машин и оборудования инвестиционного назначения		на прочую продукцию (затраты, услуги) инвестиционного назначения	
	к предыдущему периоду	к декабрю предыдущего года	к предыдущему периоду	к декабрю предыдущего года	к предыдущему периоду	к декабрю предыдущего года	к предыдущему периоду	к декабрю предыдущего года
<b>2022 г.</b>								
Январь	101,1	101,1	100,6	100,6	102,3	102,3	100,7	100,7
Февраль	100,6	101,7	100,3	100,9	101,4	103,7	100,8	101,5
Март	104,3	106,1	100,4	101,3	113,7	117,9	102,5	104,0
<b>I квартал</b>	<b>106,1</b>	<b>106,1</b>	<b>101,3</b>	<b>101,3</b>	<b>117,9</b>	<b>117,9</b>	<b>104,0</b>	<b>104,0</b>
Апрель	101,2	107,3	100,7	102,1	102,4	120,7	100,3	104,3
Май	100,8	108,2	100,3	102,4	102,3	123,4	100,2	104,5
Июнь	99,9	108,1	100,2	102,5	99,4	122,7	99,8	104,3
<b>II квартал</b>	<b>102,0</b>	<b>108,1</b>	<b>101,2</b>	<b>102,5</b>	<b>104,1</b>	<b>122,7</b>	<b>100,3</b>	<b>104,3</b>
Июль	100,1	108,3	99,8	102,3	101,0	123,9	100,0	104,3

	Сводный индекс цен на продукцию (затраты, услуги) инвестиционного назначения		В том числе индексы цен					
			производителей на строительную продукцию		приобретения машин и оборудования инвестиционного назначения		на прочую продукцию (затраты, услуги) инвестиционного назначения	
	к предыдущему периоду	к декабрю предыдущего года	к предыдущему периоду	к декабрю предыдущего года	к предыдущему периоду	к декабрю предыдущего года	к предыдущему периоду	к декабрю предыдущего года
Август	100,2	108,5	100,2	102,5	100,4	124,4	99,1	103,3
Сентябрь	99,5	108,0	99,3	101,8	100,1	124,5	99,8	103,0
<b>III квартал</b>	<b>99,8</b>	<b>108,0</b>	<b>99,3</b>	<b>101,8</b>	<b>101,4</b>	<b>124,5</b>	<b>98,8</b>	<b>103,0</b>
Октябрь	100,4	108,4	100,4	102,2	100,3	124,8	100,5	103,6
Ноябрь	100,4	108,8	100,5	102,7	100,4	125,3	100,1	103,6
Декабрь	100,0	108,8	100,0	102,6	100,0	125,3	100,8	104,5
<b>IV квартал</b>	<b>100,8</b>	<b>108,8</b>	<b>100,9</b>	<b>102,6</b>	<b>100,6</b>	<b>125,3</b>	<b>101,4</b>	<b>104,5</b>
<b>2023 г.</b>								
Январь	100,6 <sup>1)</sup>	100,6 <sup>1)</sup>	100,3 <sup>1)</sup>	100,3 <sup>1)</sup>	101,2 <sup>1)</sup>	101,2 <sup>1)</sup>	98,8	98,8
Февраль	101,2	101,8	100,5	100,8 <sup>1)</sup>	102,7	103,9 <sup>1)</sup>	100,7	99,5
Март	100,5	102,3 <sup>1)</sup>	100,8 <sup>1)</sup>	101,6 <sup>1)</sup>	99,9	103,8 <sup>1)</sup>	100,1	99,6
<b>I квартал</b>	<b>102,3<sup>1)</sup></b>	<b>102,3<sup>1)</sup></b>	<b>101,6<sup>1)</sup></b>	<b>101,6<sup>1)</sup></b>	<b>103,8<sup>1)</sup></b>	<b>103,8<sup>1)</sup></b>	<b>99,6</b>	<b>99,6</b>
<b>Апрель</b>	<b>100,9</b>	<b>103,2</b>	<b>100,3</b>	<b>101,9</b>	<b>102,2</b>	<b>106,1</b>	<b>99,6</b>	<b>99,2</b>

<sup>1)</sup> Данные изменены за счет уточнения респондентами ранее предоставленной информации.

**Сводные индексы цен на продукцию (затраты, услуги) инвестиционного назначения по видам экономической деятельности (на конец периода; в процентах)**

	К предыдущему месяцу			Апрель 2023 г. к		Январь-апрель 2023 г. к январю-апрелю 2022 г.	Справочно апрель 2022 г. к декабрю 2021 г.
	февраль 2023 г.	март 2023 г.	апрель 2023 г.	декабрю 2022 г.	апрелю 2022 г.		
Сельское, лесное хозяйство, охота, рыболовство и рыбоводство	100,6	99,5	101,0	100,3	100,1	100,2	102,5
Добыча полезных ископаемых	102,1	100,5	101,7	105,5	107,1	107,6	106,2
Обрабатывающие производства	102,7 <sup>1)</sup>	100,0	102,3	106,2	109,1	115,6	120,4
Обеспечение электрической энергией, газом и паром; кондиционирование воздуха	101,0 <sup>1)</sup>	101,0	100,5	102,9	103,9	106,2	107,8
Строительство	101,4	101,1 <sup>1)</sup>	100,9	104,1	107,7	115,1	119,8

	К предыдущему месяцу			Апрель 2023 г. к		Январь-апрель 2023 г. к январю-апрелю 2022 г.	<i>Справочно</i> апрель 2022 г. к декабрю 2021 г.
	февраль 2023 г.	март 2023 г.	апрель 2023 г.	декабрю 2022 г.	апрелю 2022 г.		
Торговля оптовая и розничная; ремонт автотранспортных средств и мотоциклов	101,9	100,2	102,0	105,1	107,6	113,9	119,4
Транспортировка и хранение	101,8 <sup>1)</sup>	100,3	102,4	105,4	110,4	115,5	116,4
Деятельность гостиниц и предприятий общественного питания	101,9	99,8	102,2	105,0	107,0	110,4	112,4
Деятельность в области информации и связи	101,3	99,1	100,6	102,1	103,8	107,3	109,6
Деятельность финансовая и страховая	101,9	100,1	102,0	104,8	108,8	113,6	115,0
Деятельность по операциям с недвижимым имуществом	101,5	100,2	101,0	103,1	104,9	109,8	114,2
Деятельность профессиональная, научная и техническая	100,4 <sup>1)</sup>	100,4	100,4	101,3	101,5	101,5	101,7
Деятельность административная и сопутствующие дополнительные услуги	101,1	100,3	101,8	104,0	109,4	116,6	120,5
Государственное управление и обеспечение военной безопасности; социальное обеспечение	101,4	100,0	100,9	102,9	105,4	108,6	109,4
Образование	102,7 <sup>1)</sup>	98,1	100,4	102,2	106,0	112,8	116,4
Деятельность в области здравоохранения и социальных услуг	101,3	99,7	102,5	106,9	113,1	120,2	120,4
Деятельность в области культуры, спорта, организации досуга и развлечений	102,1	99,5	101,7	104,2	107,6	112,7	114,4
Предоставление прочих видов услуг	102,4	99,7	101,3	104,2	104,4	104,2	102,8

<sup>1)</sup> Данные изменены за счет уточнения респондентами ранее предоставленной информации.

**Индексы цен приобретения строительными организациями  
основных видов строительных материалов, деталей и конструкций  
(на конец периода; в процентах)**

	К предыдущему месяцу			Апрель 2023 г. к		Январь-апрель 2023 г. к январю-апрелю 2022 г.	Справочно апрель 2022 г. к декабрю 2021 г.
	февраль 2023 г.	март 2023 г.	апрель 2023 г.	декабрю 2022 г.	апрелю 2022 г.		
Бетон, готовый для заливки (товарный бетон)	107,0	100,5	99,5	107,0	107,0	105,4	-
Портландцемент, цемент глиноземистый, цемент шлаковый и аналогичные гидравлические цементы	100,0	100,1	102,0	102,1	108,6	111,7	110,5
Кирпич керамический неогнеупорный строительный	100,0	100,0	100,0	100,0	101,5	101,5	-
Смеси песчано-гравийные	100,0	100,0	100,0	100,0	100,0	100,0	-
Битумы нефтяные	100,0	100,0	88,2	88,2	94,5	104,0	100,0
Сталь арматурная горячекатаная для железобетонных конструкций	96,6	100,0	100,0	96,6	100,2	101,1	108,8
Опоры ЛЭП, связи и элементы контактной сети электрифицированных дорог и осветительной сети	100,0	100,0	100,0	100,0	110,7	110,7	100,0
Щебень	100,0	100,0	100,0	100,0	99,9	99,9	100,0



## 5.2.4. Индексы тарифов на грузовые перевозки

Индекс тарифов на грузовые перевозки автомобильным транспортом в апреле 2023 г. по отношению к марту 2023 г. составил 100,0%.

### Индексы тарифов на грузовые перевозки автомобильным транспортом (на конец периода; в процентах)

	Всего		В том числе по видам сообщений			
	к предыдущему периоду	к декабрю предыдущего года	междугородное сообщение		городское и пригородное сообщение	
			к предыдущему периоду	к декабрю предыдущего года	к предыдущему периоду	к декабрю предыдущего года
<b>2022 г.</b>						
Январь	100,6	100,6	100,4	100,4	104,0	104,0
Февраль	100,0	100,6	100,0	100,4	100,0	104,0
Март	100,0	100,6	100,0	100,4	100,0	104,0
<b>I квартал</b>	<b>100,6</b>	<b>100,6</b>	<b>100,4</b>	<b>100,4</b>	<b>104,0</b>	<b>104,0</b>
Апрель	100,0	100,6	100,0	100,4	100,0	104,0
Май	100,0	100,6	100,0	100,4	100,0	104,0
Июнь	100,0	100,6	100,0	100,4	100,0	104,0
<b>II квартал</b>	<b>100,0</b>	<b>100,6</b>	<b>100,0</b>	<b>100,4</b>	<b>100,0</b>	<b>104,0</b>
Июль	100,0	100,6	100,0	100,4	100,0	104,0
Август	100,0	100,6	100,0	100,4	100,0	104,0
Сентябрь	100,0	100,6	100,0	100,4	100,0	104,0
<b>III квартал</b>	<b>100,0</b>	<b>100,6</b>	<b>100,0</b>	<b>100,4</b>	<b>100,0</b>	<b>104,0</b>
Октябрь	100,0	100,6	100,0	100,4	100,0	104,0
Ноябрь	132,8	133,6	135,3	135,8	100,0	104,0
Декабрь	100,0	133,6	100,0	135,8	100,0	104,0
<b>IV квартал</b>	<b>132,8</b>	<b>133,6</b>	<b>135,3</b>	<b>135,8</b>	<b>100,0</b>	<b>104,0</b>
<b>2023 г.</b>						
Январь	101,5	101,5	101,5	101,5	100,0	100,0
Февраль	100,0	101,5	100,0	101,5	100,0	100,0
Март	100,0	101,5	100,0	101,5	100,0	100,0
<b>I квартал</b>	<b>101,5</b>	<b>101,5</b>	<b>101,5</b>	<b>101,5</b>	<b>100,0</b>	<b>100,0</b>
<b>Апрель</b>	<b>100,0</b>	<b>101,5</b>	<b>100,0</b>	<b>101,5</b>	<b>100,0</b>	<b>100,0</b>

## 6. ФИНАНСЫ

### 6.1. Финансовая деятельность организаций<sup>1)</sup>

(по организациям, не относящимся к субъектам малого предпринимательства, средняя численность работников которых превышает 15 человек)

#### 6.1.1. Финансовые результаты деятельности организаций

В I квартале 2023 г. сальдированный финансовый результат (прибыль минус убыток) организаций республики сложился с превышением прибыли над убытком на сумму 571,3 млн рублей.

#### Сальдированный финансовый результат (прибыль минус убыток) организаций по видам экономической деятельности в I квартале 2023 года

	Тыс. рублей	В % к I кварталу 2022 г. <sup>1)</sup>
<b>Всего</b>	<b>571264</b>	<b>18,0</b>
в том числе по видам экономической деятельности:		
<b>сельское, лесное хозяйство, охота, рыболовство и рыбоводство</b>	<b>166</b>	<b>x</b>
<b>добыча полезных ископаемых</b>	<b>740274</b>	<b>22,1</b>
в том числе:		
добыча угля	... <sup>2)</sup>	21,2
добыча металлических руд	...	22,3
<b>обрабатывающие производства</b>	...	<b>x</b>
в том числе:		
производство пищевых продуктов	...	x
деятельность полиграфическая и копирование носителей информации	...	x
производство лекарственных средств материалов, применяемых в медицинских целях	...	x
<b>обеспечение электрической энергией, газом и паром; кондиционирование воздуха</b>	<b>-23423</b>	<b>x</b>
<b>водоснабжение; водоотведение, организация сбора и утилизации отходов, деятельность по ликвидации загрязнений</b>	...	<b>12,0</b>
<b>строительство</b>	<b>-68081</b>	<b>x</b>
<b>торговля оптовая и розничная; ремонт автотранспортных средств и мотоциклов</b>	...	<b>x</b>
<b>транспортировка и хранение</b>	...	<b>x</b>
<b>деятельность гостиниц и предприятий общественного питания</b>	...	<b>x</b>
<b>деятельность в области информации и связи</b>	...	<b>x</b>
<b>деятельность финансовая и страховая</b>	...	<b>x</b>
<b>деятельность по операциям с недвижимым имуществом</b>	<b>-16805</b>	<b>x</b>
<b>деятельность профессиональная научная и техническая</b>	...	<b>x</b>
<b>деятельность административная и сопутствующие дополнительные услуги</b>	...	<b>x</b>
<b>образование</b>	<b>152</b>	<b>x</b>
<b>деятельность в области здравоохранения и социальных услуг</b>	...	<b>x</b>
<b>предоставление прочих видов услуг</b>	...	<b>x</b>

<sup>1)</sup> Знак (x) означает, что в одном или обоих сопоставляемых периодах получен отрицательный сальдированный финансовый результат.

<sup>2)</sup> См. сноску <sup>1)</sup> на с. 7.

<sup>1)</sup> Данные оперативные, приведены по месту регистрации юридических лиц.

**Прибыль и убыток организаций по видам  
экономической деятельности в I квартале 2023 года**

	Число прибыльных организаций в % к общему числу организаций	Сумма прибыли, тыс. рублей	Число убыточных организаций в % к общему числу организаций	Сумма убытка, тыс. рублей
<b>Всего</b>	<b>54,2</b>	<b>1153025</b>	<b>45,8</b>	<b>581761</b>
в том числе по видам экономической деятельности:				
<b>сельское, лесное хозяйство, охота, рыболовство и рыбоводство</b>	<b>100,0</b>	<b>166</b>	<b>-</b>	<b>-</b>
<b>добыча полезных ископаемых</b>	<b>33,3</b>	<b>...<sup>1)</sup></b>	<b>66,7</b>	<b>...</b>
в том числе:				
добыча угля	50,0	...	50,0	...
добыча металлических руд	25,0	...	75,0	...
<b>обрабатывающие производства</b>	<b>66,7</b>	<b>...</b>	<b>33,3</b>	<b>...</b>
в том числе:				
производство пищевых продуктов деятельность полиграфическая и копирование носителей информации	100,0	...	-	-
производство лекарственных средств материалов, применяемых в медицинских целях	-	-	100,0	...
100,0	...	-	-	-
<b>обеспечение электрической энергией, газом и паром; кондиционирование воздуха</b>	<b>57,1</b>	<b>126637</b>	<b>42,9</b>	<b>150060</b>
<b>водоснабжение; водоотведение, организация сбора и утилизации отходов, деятельность по ликвидации загрязнений</b>	<b>33,3</b>	<b>...</b>	<b>66,7</b>	<b>...</b>
<b>строительство</b>	<b>20,0</b>	<b>...</b>	<b>80,0</b>	<b>...</b>
<b>торговля оптовая и розничная; ремонт автотранспортных средств и мотоциклов</b>	<b>100,0</b>	<b>...</b>	<b>-</b>	<b>-</b>
<b>транспортировка и хранение</b>	<b>71,4</b>	<b>...</b>	<b>28,6</b>	<b>...</b>
<b>деятельность гостиниц и предприятий общественного питания</b>	<b>50,0</b>	<b>...</b>	<b>50,0</b>	<b>...</b>
<b>деятельность в области информации и связи</b>	<b>50,0</b>	<b>...</b>	<b>50,0</b>	<b>...</b>
<b>деятельность финансовая и страховая</b>	<b>-</b>	<b>-</b>	<b>100,0</b>	<b>...</b>
<b>деятельность по операциям с недвижимым имуществом</b>	<b>16,7</b>	<b>...</b>	<b>83,3</b>	<b>...</b>
<b>деятельность профессиональная научная и техническая</b>	<b>-</b>	<b>-</b>	<b>100,0</b>	<b>...</b>
<b>деятельность административная и сопутствующие дополнительные услуги</b>	<b>-</b>	<b>-</b>	<b>100,0</b>	<b>...</b>
<b>образование</b>	<b>80,0</b>	<b>...</b>	<b>20,0</b>	<b>...</b>
<b>деятельность в области здравоохранения и социальных услуг</b>	<b>100,0</b>	<b>...</b>	<b>-</b>	<b>-</b>
<b>предоставление прочих видов услуг</b>	<b>100,0</b>	<b>...</b>	<b>-</b>	<b>-</b>

<sup>1)</sup> См. сноску <sup>1)</sup> на с. 7.

## 6.1.2. Состояние платежей и расчетов в организациях

На конец марта 2023 г. **суммарная задолженность по обязательствам организаций** составила 28159,0 млн рублей, из нее просроченная – 6331,6 млн рублей, или 22,5% общей суммы задолженности (на конец марта 2022 г. – 12,4%, на конец февраля 2023 г. – 22,0%).

### Размер и структура задолженности по обязательствам организаций (на конец месяца; миллионов рублей)

	Март 2023 г.	В % к		Справочно март 2022 г. в % к февралю 2022 г.
		марту 2022 г.	февралю 2023 г.	
<b>Суммарная задолженность</b>	<b>28159,0</b>	<b>96,3</b>	<b>100,7</b>	<b>107,3</b>
в том числе:				
кредиторская задолженность	19388,3	124,3	101,6	125,0
задолженность по кредитам				
банков и займам	8770,7	64,2	98,9	92,3
<b>Просроченная суммарная задолженность</b>	<b>6331,6</b>	<b>173,9</b>	<b>102,8</b>	<b>96,2</b>
в том числе:				
кредиторская задолженность	6324,0	174,1	102,8	96,2
задолженность по кредитам				
банков и займам	7,6	96,8	99,7	98,7
<b>Дебиторская задолженность</b>	<b>15763,3</b>	<b>61,5</b>	<b>96,4</b>	<b>120,6</b>
<b>Просроченная дебиторская задолженность</b>	<b>1411,6</b>	<b>79,1</b>	<b>85,3</b>	<b>138,0</b>

На конец марта 2023 г. **кредиторская задолженность** организаций составила 19388,3 млн рублей, **дебиторская задолженность** – 15763,3 млн рублей.

### Кредиторская и дебиторская задолженности организаций по видам экономической деятельности в марте 2023 года (на конец месяца; тысяч рублей)

	Кредиторская задолженность	Дебиторская задолженность
<b>Всего</b>	<b>19388284</b>	<b>15763259</b>
в том числе по видам экономической деятельности:		
<b>сельское, лесное хозяйство, охота, рыболовство и рыбоводство</b>	<b>11082</b>	<b>5699</b>
<b>добыча полезных ископаемых</b>	<b>8812190</b>	<b>10364063</b>
в том числе:		
добыча угля	...	...
добыча металлических руд	...	...
<b>обрабатывающие производства</b>	...	...
в том числе:		
производство пищевых продуктов	...	-
деятельность полиграфическая	...	...
и копирование носителей информации	...	...
производство лекарственных средств материалов, применяемых в медицинских целях	-	-
<b>обеспечение электрической энергией, газом и паром; кондиционирование воздуха</b>	<b>6586226</b>	<b>1221245</b>

	Кредиторская задолженность	Дебиторская задолженность
<b>водоснабжение; водоотведение, организация сбора и утилизации отходов, деятельность по ликвидации загрязнений</b>	...	...
<b>строительство</b>	<b>2540878</b>	<b>933550</b>
<b>торговля оптовая и розничная; ремонт автотранспортных средств и мотоциклов</b>	...	-
<b>транспортировка и хранение</b>	<b>144716</b>	<b>68822</b>
<b>деятельность гостиниц и предприятий общественного питания</b>	...	...
<b>деятельность в области информации и связи</b>	...	...
<b>деятельность финансовая и страховая</b>	...	...
<b>деятельность по операциям с недвижимым имуществом</b>	<b>273059</b>	<b>165180</b>
<b>деятельность профессиональная научная и техническая</b>	...	...
<b>деятельность административная и сопутствующие дополнительные услуги</b>	...	...
<b>образование</b>	<b>6908</b>	<b>19068</b>
<b>деятельность в области здравоохранения и социальных услуг</b>	-	-
<b>предоставление прочих видов услуг</b>	...	...

<sup>1)</sup> См. сноску <sup>1)</sup> на с. 7.

**Просроченная кредиторская задолженность** на конец марта 2023 г. составила 6324,0 млн рублей, или 32,6% общей суммы кредиторской задолженности (на конец марта 2022 г. – 23,3%, на конец февраля 2023 г. – 32,2%).

### **Динамика просроченной кредиторской задолженности организаций** (на конец месяца; тысяч рублей)

	Просроченная кредиторская задолженность	Из нее		
		поставщикам и подрядчикам	по платежам в бюджет	по платежам в государственные внебюджетные фонды
<b>2022 г.</b>				
Январь	3505990	2580394	156904	196879
Февраль	3774757	2893192	151427	208448
Март	3632911	2863211	129359	135013
Апрель	3623479	2872793	110232	130956
Май	5980624	3259147	78411	140635
Июнь	5810278	3069499	124028	149141
Июль	5999867	3064591	142775	161918
Август	5973778	3014879	153130	166946
Сентябрь	6235553	3357636	179948	205886
Октябрь	6007507	2920125	166529	208386
Ноябрь	6036833	2919800	156632	208157
<b>Декабрь</b>	<b>5945787</b>	<b>2880824</b>	<b>146708</b>	<b>262259</b>
<b>2023 г.</b>				
Январь	6261862	2992056	154776	274752
Февраль	6154370	3035334	166603	281431
<b>Март</b>	<b>6324026</b>	<b>3179798</b>	<b>192011</b>	<b>243571</b>

**Просроченная кредиторская задолженность организаций  
по видам экономической деятельности в марте 2023 года  
(на конец месяца; тысяч рублей)**

	Просро- ченная кредиторская задолжен- ность	Из нее		
		постав- щикам и подряд- чикам	по платежам в бюджет	по платежам в государст- венные внебюджетные фонды
<b>Всего</b>	<b>6324026</b>	<b>3179798</b>	<b>192011</b>	<b>243571</b>
в том числе по видам экономической деятельности:				
<b>сельское, лесное хозяйство, охота, рыболовство и рыбоводство</b>	... <sup>1)</sup>	...	...	...
<b>добыча полезных ископаемых</b>	...	...	-	-
в том числе:				
добыча угля	...	...	-	-
добыча металлических руд	-	-	-	-
<b>обрабатывающие производства</b>	...	-	...	...
в том числе:				
производство пищевых продуктов	...	-	...	...
деятельность полиграфическая и копирование носителей информации	-	-	-	-
производство лекарственных средств материалов, применяемых в медицинских целях	-	-	-	-
<b>обеспечение электрической энергией, газом и паром; кондиционирование воздуха</b>	<b>3417657</b>	<b>2565922</b>	...	<b>92294</b>
<b>водоснабжение; водоотведение, организация сбора и утилизации отходов, деятельность по ликвидации загрязнений</b>	...	...	...	...
<b>строительство</b>	-	-	-	-
<b>торговля оптовая и розничная; ремонт автотранспортных средств и мотоциклов</b>	-	-	-	-
<b>транспортировка и хранение</b>	...	...	...	...
<b>деятельность гостиниц и предприятий общественного питания</b>	-	-	-	-
<b>деятельность в области информации и связи</b>	-	-	-	-
<b>деятельность финансовая и страховая</b>	...	...	-	-
<b>деятельность по операциям с недвижимым имуществом</b>	<b>212654</b>	<b>99031</b>	<b>36587</b>	<b>77036</b>
<b>деятельность профессиональная научная и техническая</b>	-	-	-	-
<b>деятельность административная и сопутствующие дополнительные услуги</b>	...	...	...	...
<b>образование</b>	...	...	-	-
<b>деятельность в области здравоохранения и социальных услуг</b>	-	-	-	-
<b>предоставление прочих видов услуг</b>	-	-	-	-

<sup>1)</sup> См. сноску <sup>1)</sup> на с. 7.

**Задолженность организаций по полученным кредитам банков и займам** на конец марта 2023 г. составила 8770,7 млн рублей, в том числе просроченная – 7,6 млн рублей, или 0,1% общего объема задолженности по полученным кредитам банков и займам (на конец февраля 2023 г. – 0,1%).

**Просроченная дебиторская задолженность** на конец марта 2023 г. составила 1411,6 млн рублей, или 9,0% общего объема дебиторской задолженности (на конец марта 2022 г. – 7,0%, на конец февраля 2023 г. – 10,1%).

**Динамика просроченной дебиторской задолженности организаций**  
(на конец месяца; тысяч рублей)

	Просроченная дебиторская задолженность	Из нее покупателей и заказчиков
<b>2022 г.</b>		
Январь	1135124	976790
Февраль	1293422	1147084
Март	1785516	1634045
Апрель	2343677	2192491
Май	2988139	2843195
Июнь	2705641	2569457
Июль	2630542	2484041
Август	2430830	2272359
Сентябрь	2797239	2642830
Октябрь	1859553	1664201
Ноябрь	1981439	1830575
<b>Декабрь</b>	<b>1651024</b>	<b>1586559</b>
<b>2023 г.</b>		
Январь	1426843	1346945
Февраль	1654678	1568111
<b>Март</b>	<b>1411616</b>	<b>1331199</b>

**Просроченная дебиторская задолженность организаций по видам экономической деятельности в марте 2023 года**  
(на конец месяца; тысяч рублей)

	Просроченная дебиторская задолженность	Из нее покупателей и заказчиков
<b>Всего</b>	<b>1411616</b>	<b>1331199</b>
в том числе по видам экономической деятельности:		
<b>сельское, лесное хозяйство, охота, рыболовство и рыбоводство</b>	...	...
<b>добыча полезных ископаемых</b>	...	...
в том числе:		
добыча угля	...	...
добыча металлических руд	-	-
<b>обрабатывающие производства</b>	...	...
в том числе:		

	Просроченная дебиторская задолженность	Из нее покупателей и заказчиков
производство пищевых продуктов	-	-
деятельность полиграфическая и копирование носителей информации	...	...
производство лекарственных средств материалов, применяемых в медицинских целях	-	-
<b>обеспечение электрической энергией, газом и паром; кондиционирование воздуха</b>	<b>705193</b>	<b>635964</b>
<b>водоснабжение; водоотведение, организация сбора и утилизации отходов, деятельность по ликвидации загрязнений</b>	<b>71236</b>	<b>71236</b>
строительство	-	-
торговля оптовая и розничная; ремонт автотранспортных средств и мотоциклов	-	-
транспортировка и хранение	...	...
деятельность гостиниц и предприятий общественного питания	-	-
деятельность в области информации и связи	-	-
деятельность финансовая и страховая	...	...
деятельность по операциям с недвижимым имуществом	<b>106354</b>	<b>106354</b>
деятельность профессиональная научная и техническая	-	-
деятельность административная и сопутствующие дополнительные услуги	...	...
образование	...	...
деятельность в области здравоохранения и социальных услуг	-	-
предоставление прочих видов услуг	-	-

<sup>1)</sup> См. сноску <sup>1)</sup> на с. 7.



### III. СОЦИАЛЬНАЯ СФЕРА

#### 1. УРОВЕНЬ ЖИЗНИ НАСЕЛЕНИЯ

В I квартале 2023 г. объем денежных доходов населения сложился в размере 17,5 млрд рублей и увеличился на 13,4% по сравнению с I кварталом 2022 г.

Денежные расходы населения составили 16,6 млрд рублей и по отношению к I кварталу 2022 г. увеличились на 12,2%.

Население израсходовало средств на покупку товаров и оплату услуг 13,3 млрд рублей, что на 14,1% больше, чем в I квартале 2022 г.

#### Основные показатели, характеризующие уровень жизни населения

	I квартал 2023 г.	В % к		Справочно		
		I кварталу 2022 г.	IV кварталу 2022 г.	I квартал 2022 г.	В % к	
					I кварталу 2021 г.	IV кварталу 2021 г.
<b>Денежные доходы населения:</b>						
денежные доходы в среднем на душу населения, рублей в месяц	17344,5 <sup>1)</sup>	113,0 <sup>1)</sup>	58,4 <sup>1)</sup>	15345,5 <sup>1)</sup>	103,9 <sup>2)</sup>	54,8 <sup>2)</sup>
реальные денежные доходы	х	105,4	57,2	х	95,6	51,8
реальные располагаемые денежные доходы	х	107,3	53,8	х	96,2	47,8

<sup>1)</sup> Показатель рассчитан с использованием итогов Всероссийской переписи населения 2020 г. Данные за периоды 2022 г. уточнены по сравнению с ранее опубликованными в связи с корректировкой данных по обороту розничной торговли и обороту общественного питания (третья оценка). Данные за периоды 2023 г. – первая оценка.

<sup>2)</sup> Показатель рассчитан без учета итогов Всероссийской переписи населения 2020 г.

	Март 2023 г.	В % к		I квар- тал 2023 г. в % к I квар- талу 2022 г.	Справочно		
		марту 2022 г.	фев- ралю 2023 г.		март 2022 г. в % к		I квар- тал 2022 г. в % к I квар- талу 2021 г.
					марту 2021 г.	фев- ралю 2022 г.	
<b>Среднемесячная начисленная заработная плата работников организаций:</b>							
номинальная, рублей	55406,3	113,8	107,5	114,2	113,3	109,7	111,0
реальная	х	110,0	106,8	106,2	98,5	103,2	100,4

	Апрель 2023 г. <sup>1)</sup>	В % к		Справочно апрель 2022 г. в % к	
		апрелю 2022 г.	январю 2023 г.	апрелю 2021 г.	январю 2022 г.
<b>Пенсии:</b>					
средний размер назначенных пенсий, рублей	18228,9	114,1	101,3	107,5	101,8
реальный размер назначенных пенсий	х	111,3	х	93,4	х

<sup>1)</sup> По данным отделения Фонда пенсионного и социального страхования Российской Федерации по Республике Тыва; по состоянию на первое число отчетного месяца.

## 1.1. Денежные доходы населения

Среднедушевые денежные доходы населения в I квартале 2023 г. составили 17344,5 рубля и по сравнению с соответствующим периодом предыдущего года увеличились на 13,0%.

Реальные денежные доходы в I квартале 2023 г. по отношению к I кварталу 2022 г. выросли на 5,4%.

Реальные располагаемые денежные доходы в I квартале 2023 г. по отношению к аналогичному периоду предыдущего года увеличились на 7,3%.

### Динамика денежных доходов населения<sup>1)</sup>

	Денежные доходы в расчете на душу населения, рублей в месяц <sup>2)</sup>	В % к		Реальные денежные доходы, в % к		Реальные располагаемые денежные доходы, в % к	
		соответствующему периоду предыдущего года <sup>3)</sup>	предыдущему периоду <sup>2)</sup>	соответствующему периоду предыдущего года	предыдущему периоду	соответствующему периоду предыдущего года	предыдущему периоду
<b>2022 г.</b>							
I квартал	15345,5	103,9	54,8 <sup>3)</sup>	95,6	51,8	96,2	47,8
II квартал	21118,5	107,0	137,6	95,7	131,2	97,7	141,2
I полугодие	18232,0	105,6	х	95,7	х	97,4	х
III квартал	21050,6	103,2	99,7	94,1	100,7	94,4	99,6
Январь-сентябрь	19171,6	104,8	х	95,1	х	96,2	х
IV квартал	29719,7	106,2	141,2	98,1	139,6	98,1	142,0
<b>Год</b>	<b>21775,6</b>	<b>105,4</b>	<b>х</b>	<b>96,0</b>	<b>х</b>	<b>96,7</b>	<b>х</b>
<b>2023 г.</b>							
<b>I квартал</b>	<b>17344,5</b>	<b>113,0<sup>2)</sup></b>	<b>58,4</b>	<b>105,4</b>	<b>57,2</b>	<b>107,3</b>	<b>53,8</b>

<sup>1)</sup> Данные за периоды 2022 г. уточнены по сравнению с ранее опубликованными в связи с корректировкой данных по обороту розничной торговли и обороту общественного питания (третья оценка). Данные за периоды 2023 г. – первая оценка.

<sup>2)</sup> Показатели рассчитаны с использованием итогов Всероссийской переписи населения 2020 г.

<sup>3)</sup> Показатели рассчитаны без учета итогов Всероссийской переписи населения 2020 г.

**Реальные располагаемые денежные доходы населения<sup>1)</sup>**  
(в процентах к среднеквартальному значению 2019 года)

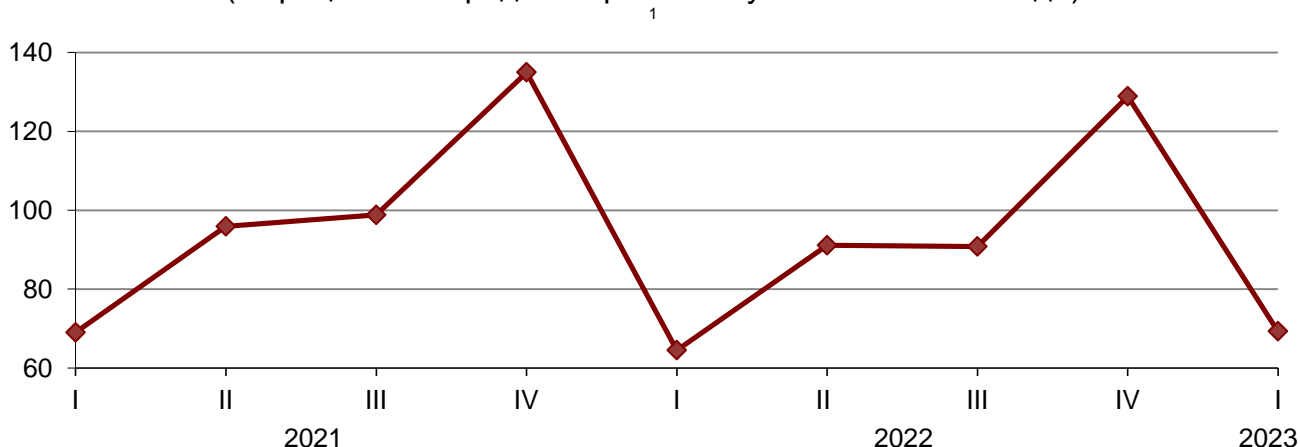

<sup>1)</sup> Данные за периоды 2022 г. уточнены по сравнению с ранее опубликованными в связи с корректировкой данных по обороту розничной торговли и обороту общественного питания (третья оценка). Данные за периоды 2023 г. – первая оценка.

**Среднемесячная номинальная начисленная заработная плата работников организаций республики в I квартале 2023 г. составила 52841,8 рубля и по сравнению с соответствующим периодом предыдущего года увеличилась на 14,2%, в марте 2023 г. – 55406,3 рубля и увеличилась на 13,8%, по сравнению с февралем 2023 г. – на 7,5%.**

	Среднемесячная номинальная начисленная заработная плата, рублей	В % к <sup>1)</sup>		Реальная начисленная заработная плата в % к	
		соответствующему периоду предыдущего года	предыдущему периоду	соответствующему периоду предыдущего года	предыдущему периоду
<b>2022 г.</b>					
Январь	45955,0	110,9	76,5	102,6	75,8
Февраль	44317,7	108,8	96,5	100,2	95,1
Март	48654,0	113,3	109,7	98,5	103,2
<b>I квартал</b>	<b>46304,0</b>	<b>111,0</b>	<b>86,4</b>	<b>100,4</b>	<b>82,3</b>
Апрель	49172,1	111,3	100,9	96,7	99,9
Май	54003,2	119,6	109,8	105,1	110,5
Июнь	63716,4	110,3	117,9	97,9	118,7
<b>II квартал</b>	<b>55630,3</b>	<b>113,5</b>	<b>120,1</b>	<b>99,7</b>	<b>114,5</b>
<b>I полугодие</b>	<b>50982,7</b>	<b>112,3</b>	<b>х</b>	<b>100,1</b>	<b>х</b>
Июль	41385,1	110,2	64,9	98,1	65,0
Август	42472,6	111,9	102,6	100,1	102,9
Сентябрь	48491,7	109,1	114,5	98,2	114,5
<b>III квартал</b>	<b>44083,1</b>	<b>110,2</b>	<b>79,2</b>	<b>98,7</b>	<b>80,0</b>
<b>Январь-сентябрь</b>	<b>48690,9</b>	<b>111,7</b>	<b>х</b>	<b>99,7</b>	<b>х</b>
Октябрь	49642,1	106,4	102,4	96,2	101,8
Ноябрь	58119,6	107,4	117,1	97,7	116,6
Декабрь	69914,8	116,4	120,3	105,6	119,1
<b>IV квартал</b>	<b>59205,7</b>	<b>110,5</b>	<b>134,3</b>	<b>100,2</b>	<b>132,8</b>
<b>Год</b>	<b>51781,7</b>	<b>112,4</b>	<b>х</b>	<b>100,7</b>	<b>х</b>
<b>2023 г.</b>					
Январь	51564,7	112,3	73,8	101,8	73,1
Февраль	51518,8	116,4	99,9	106,6	99,4
Март	55406,3	113,8	107,5	110,0	106,8
<b>I квартал</b>	<b>52841,8</b>	<b>114,2</b>	<b>89,3</b>	<b>106,2</b>	<b>87,3</b>

<sup>1)</sup> Темпы роста (снижения) рассчитываются по сопоставимой совокупности организаций отчетного и предыдущих периодов.

**Среднемесячная начисленная заработная плата работников организаций  
(без выплат социального характера) по видам экономической деятельности**

	Март 2023 г.			I квартал 2023 г.		
	рублей	в % к		рублей	в % к	
		марту 2022 г.	февралю 2023 г.		I кварталу 2022 г.	обще- республи- канскому уровню среднеме- сячной заработной платы
<b>Всего</b>	<b>55406,3</b>	<b>113,8</b>	<b>107,5</b>	<b>52841,8</b>	<b>114,2</b>	<b>100</b>
из них:						
<b>сельское, лесное хозяйство, охота, рыболовство и рыбоводство</b>	<b>25116,9</b>	<b>114,5</b>	<b>111,9</b>	<b>23062,2</b>	<b>115,6</b>	<b>43,6</b>
в том числе:						
растениеводство и животноводство, охота и предоставление соответствующих услуг в этих областях	19045,4	121,9	105,4	18341,5	122,0	34,7
лесоводство и лесозаготовки	38773,4	103,9	114,3	34382,3	104,0	65,1
рыболовство и рыбоводство	42500,0	48,3	41,5	69447,0	125,8	131,4
<b>добыча полезных ископаемых</b>	<b>111884,5</b>	<b>117,9</b>	<b>114,9</b>	<b>104509,3</b>	<b>113,7</b>	<b>197,8</b>
в том числе:						
добыча угля	105692,3	122,5	113,0	95550,1	118,3	180,8
добыча металлических руд	115758,9	117,2	115,5	109648,2	113,5	в 2,1 р.
добыча прочих полезных ископаемых	52022,2	122,8	141,1	39204,5	128,7	74,2
<b>обрабатывающие производства</b>	<b>36027,4</b>	<b>108,1</b>	<b>103,0</b>	<b>33578,3</b>	<b>115,6</b>	<b>63,5</b>
из них:						
производство пищевых продуктов	27076,0	116,5	103,5	26556,2	156,3	50,3
производство напитков	22191,7	104,2	99,3	20468,5	107,1	38,7
производство текстильных изделий	30925,1	100,6	98,5	29355,3	103,8	55,6
производство кожи и изделий из кожи	-	-	-	13292,2	98,1	25,2
обработка древесины и производство изделий из дерева и пробки, кроме мебели, производство изделий из соломки и материалов для плетения	22885,1	88,3	101,5	23957,4	90,5	45,3
деятельность полиграфическая и копирование носителей информации	28566,3	109,3	89,8	29007,4	113,2	54,9
производство химических веществ и химических продуктов	19750,0	x	100,0	19651,7	x	37,2

	Март 2023 г.			I квартал 2023 г.		
	рублей	в % к		рублей	в % к	
		марту 2022 г.	февралю 2023 г.		I кварталу 2022 г.	обще-республиканскому уровню среднемесячной заработной платы
производство резиновых и пластмассовых изделий	-	-	-	14046,3	100,0	26,6
производство прочей неметаллической минеральной продукции	48777,7	110,3	108,7	42335,0	111,9	80,1
производство мебели	24012,5	115,4	100,0	24012,5	114,6	45,4
производство прочих готовых изделий	26968,1	x	100,0	27380,7	x	51,8
ремонт и монтаж машин и оборудования	172703,7	в 5,4 р.	100,8	94781,4	в 3,0 р.	179,4
<b>обеспечение электрической энергией, газом и паром; кондиционирование воздуха</b>	<b>63302,9</b>	<b>109,9</b>	<b>108,7</b>	<b>61785,9</b>	<b>115,9</b>	<b>116,9</b>
<b>водоснабжение; водоотведение, организация сбора и утилизации отходов, деятельность по ликвидации загрязнений</b>	<b>42443,3</b>	<b>125,6</b>	<b>97,6</b>	<b>43402,1</b>	<b>134,5</b>	<b>82,1</b>
<b>строительство</b>	<b>48843,3</b>	<b>112,6</b>	<b>116,8</b>	<b>43656,5</b>	<b>114,9</b>	<b>82,6</b>
<b>торговля оптовая и розничная; ремонт автотранспортных средств и мотоциклов</b>	<b>38410,3</b>	<b>119,9</b>	<b>105,0</b>	<b>37043,0</b>	<b>113,6</b>	<b>70,1</b>
<b>транспортировка и хранение</b>	<b>51129,7</b>	<b>115,9</b>	<b>104,1</b>	<b>49069,7</b>	<b>110,2</b>	<b>92,9</b>
<b>деятельность гостиниц и предприятий общественного питания</b>	<b>30744,7</b>	<b>98,1</b>	<b>97,4</b>	<b>30320,8</b>	<b>101,5</b>	<b>57,4</b>
<b>деятельность в области информации и связи</b>	<b>68962,9</b>	<b>107,1</b>	<b>142,5</b>	<b>55639,8</b>	<b>110,5</b>	<b>105,3</b>
<b>деятельность финансовая и страховая</b>	<b>77225,6</b>	<b>116,0</b>	<b>60,8</b>	<b>89608,3</b>	<b>138,3</b>	<b>169,6</b>
<b>деятельность по операциям с недвижимым имуществом</b>	<b>39493,4</b>	<b>109,2</b>	<b>100,0</b>	<b>38693,8</b>	<b>115,5</b>	<b>73,2</b>
<b>деятельность профессиональная, научная и техническая</b>	<b>54315,9</b>	<b>92,8</b>	<b>115,9</b>	<b>49124,9</b>	<b>97,4</b>	<b>93,0</b>
из нее научные исследования и разработки	81184,1	110,9	130,6	65933,3	112,9	124,8
<b>деятельность административная и сопутствующие дополнительные услуги</b>	<b>36559,9</b>	<b>119,1</b>	<b>105,3</b>	<b>34780,5</b>	<b>115,8</b>	<b>65,8</b>
<b>государственное управление и обеспечение военной безопасности; социальное обеспечение</b>	<b>76510,9</b>	<b>118,5</b>	<b>111,2</b>	<b>71971,3</b>	<b>117,8</b>	<b>136,2</b>
<b>образование</b>	<b>43699,5</b>	<b>109,2</b>	<b>103,5</b>	<b>42640,3</b>	<b>109,4</b>	<b>80,7</b>

	Март 2023 г.			I квартал 2023 г.		
	рублей	в % к		рублей	в % к	
		марту 2022 г.	февралю 2023 г.		I кварталу 2022 г.	обще-республиканскому уровню среднемесячной заработной платы
<b>деятельность в области здравоохранения и социальных услуг</b>	<b>50276,4</b>	<b>119,1</b>	<b>109,1</b>	<b>48468,9</b>	<b>118,4</b>	<b>91,7</b>
<b>деятельность в области культуры, спорта, организации досуга и развлечений</b>	<b>44797,3</b>	<b>117,0</b>	<b>115,1</b>	<b>40741,9</b>	<b>113,0</b>	<b>77,1</b>
<b>предоставление прочих видов услуг</b>	<b>38149,8</b>	<b>104,6</b>	<b>96,0</b>	<b>39857,5</b>	<b>110,3</b>	<b>75,4</b>

**Просроченная задолженность по заработной плате (по данным, полученным от организаций, кроме субъектов малого предпринимательства).** По состоянию на 1 мая 2023 г. просроченная задолженность по заработной плате работникам организаций Республики Тыва по кругу наблюдаемых видов экономической деятельности отсутствовала.

**Динамика просроченной задолженности по заработной плате<sup>1)</sup>**  
(на начало месяца)

	Просроченная задолженность по заработной плате		В том числе задолженность				Численность работников, перед которыми имеется просроченная задолженность по заработной плате, человек
			из-за несвоевременного получения денежных средств из бюджетов всех уровней		из-за отсутствия собственных средств		
	тыс. рублей	в % к предыдущему месяцу	тыс. рублей	в % к предыдущему месяцу	тыс. рублей	в % к предыдущему месяцу	
<b>2022 г.</b>							
Январь	6915	142,3	-	-	6915	142,3	151
Февраль	4165	60,2	-	-	4165	60,2	126
Март	6822	163,8	-	-	6822	163,8	194
Апрель	5189	76,1	-	-	5189	76,1	204
Май	2192	42,2	-	-	2192	42,2	71
Июнь	882	40,2	-	-	882	40,2	21
Июль	-	-	-	-	-	-	-
Август	643	х	-	-	643	х	19
Сентябрь	1384	в 2,2 р.	-	-	1384	в 2,2 р.	19
Октябрь	3288	в 2,4 р.	-	-	3288	в 2,4 р.	42
Ноябрь	2766	84,1	-	-	2766	84,1	47
Декабрь	-	-	-	-	-	-	-

	Просроченная задолженность по заработной плате		В том числе задолженность				Численность работников, перед которыми имеется просроченная задолженность по заработной плате, человек
			из-за несвоевременного получения денежных средств из бюджетов всех уровней		из-за отсутствия собственных средств		
	тыс. рублей	в % к предыдущему месяцу	тыс. рублей	в % к предыдущему месяцу	тыс. рублей	в % к предыдущему месяцу	
<b>2023 г.</b>							
Январь	-	-	-	-	-	-	-
Февраль	-	-	-	-	-	-	-
Март	-	-	-	-	-	-	-
Апрель	-	-	-	-	-	-	-
<b>Май</b>	-	-	-	-	-	-	-

<sup>1)</sup> По наблюдаемым видам экономической деятельности (см. методологические пояснения).

**Пенсии.** По состоянию на 1 апреля 2023 г. численность пенсионеров, состоящих на учете в отделении Фонда пенсионного и социального страхования Российской Федерации по Республике Тыва (2022 г. – в отделении Пенсионного фонда Российской Федерации по Республике Тыва), составила 81287 человек.

Изменение среднего размера назначенных пенсий, а также соотношение его со средней заработной платой (по полному кругу организаций) характеризуются следующими данными:

	Средний размер назначенных пенсий, рублей	Реальный размер назначенных пенсий в % к соответствующему периоду предыдущего года	(на начало месяца)	
			Средний размер назначенных пенсий в % к среднему размеру начисленной заработной платы работников организаций	
<b>2022 г.</b>				
Январь	15687,2	98,1	34,1	
Апрель	15973,2	93,4	32,5	
Июль	17254,2	103,5	41,7	
Октябрь	17325,8	105,4	34,9	
<b>2023 г.</b>				
Январь	18000,1	104,1	34,9	
<b>Апрель</b>	<b>18228,9</b>	<b>111,3</b>	<b>...</b>	<sup>1)</sup>

<sup>1)</sup> Данные публикуются после получения отчетных данных о среднем размере начисленной заработной платы работников организаций.

## 1.2. Использование денежных доходов населения

### Динамика денежных доходов и расходов населения<sup>1)</sup> (миллионов рублей)

	Денежные доходы населения	Денежные расходы населения	Прирост сбережений населения
<b>2022 г.</b>			
I квартал	15479,9	14782,9	+696,9
II квартал	21303,4	15542,0	+5761,4
I полугодие	36783,2	30324,9	+6458,3
III квартал	21234,9	17523,9	+3710,9
Январь-сентябрь	58018,1	47848,8	+10169,3
IV квартал	29979,8	20888,2	+9091,6
<b>Год</b>	<b>87997,9</b>	<b>68737,0</b>	<b>+19260,9</b>
<b>2023 г.</b>			
<b>I квартал</b>	<b>17549,4</b>	<b>16587,9</b>	<b>+961,5</b>

<sup>1)</sup> Данные за периоды 2022 г. уточнены по сравнению с ранее опубликованными в связи с корректировкой данных по обороту розничной торговли и обороту общественного питания (третья оценка). Данные за периоды 2023 г. – первая оценка.

### Структура использования денежных доходов населения<sup>1)</sup> (в процентах)

	Денежные доходы	Из них использовано на			
		покупку товаров и оплату услуг <sup>2)</sup>	оплату обязательных платежей и взносов и прочие расходы	прирост сбережений <sup>3),4)</sup>	из них в наличных деньгах на руках в рублях и иностранной валюте <sup>4)</sup>
<b>2022 г.</b>					
I квартал	100	75,5	20,0	+4,5	+33,8
II квартал	100	59,2	13,8	+27,0	+14,8
I полугодие	100	66,1	16,4	+17,6	+22,8
III квартал	100	67,8	14,7	+17,5	+31,3
Январь-сентябрь	100	66,7	15,8	+17,5	+25,9
IV квартал	100	56,4	13,3	+30,3	+36,9
<b>Год</b>	<b>100</b>	<b>63,2</b>	<b>14,9</b>	<b>+21,9</b>	<b>+29,7</b>
<b>2023 г.</b>					
<b>I квартал</b>	<b>100</b>	<b>76,0</b>	<b>18,5</b>	<b>+5,5</b>	<b>+28,1</b>

<sup>1)</sup> Данные за периоды 2022 г. уточнены по сравнению с ранее опубликованными в связи с корректировкой данных по обороту розничной торговли и обороту общественного питания (третья оценка). Данные за периоды 2023 г. – первая оценка.

<sup>2)</sup> С учетом объема платежей за товары (работы, услуги) зарубежным поставщикам за безналичный и наличный расчет.

<sup>3)</sup> Сбережения включают прирост (уменьшение) вкладов, приобретение ценных бумаг, изменение средств на счетах индивидуальных предпринимателей, приобретение недвижимости, покупку населением скота и птицы, наличные деньги на руках за минусом изменения задолженности по кредитам и величины реализации финансовых активов.

<sup>4)</sup> Знак «+» означает прирост сбережений (вкладов на счетах, увеличение денег на руках); знак «-» означает уменьшение сбережений (отток вкладов со счетов, уменьшение денег на руках).



**Изменения в структуре использования денежных доходов населения  
(в процентах к денежным доходам)**

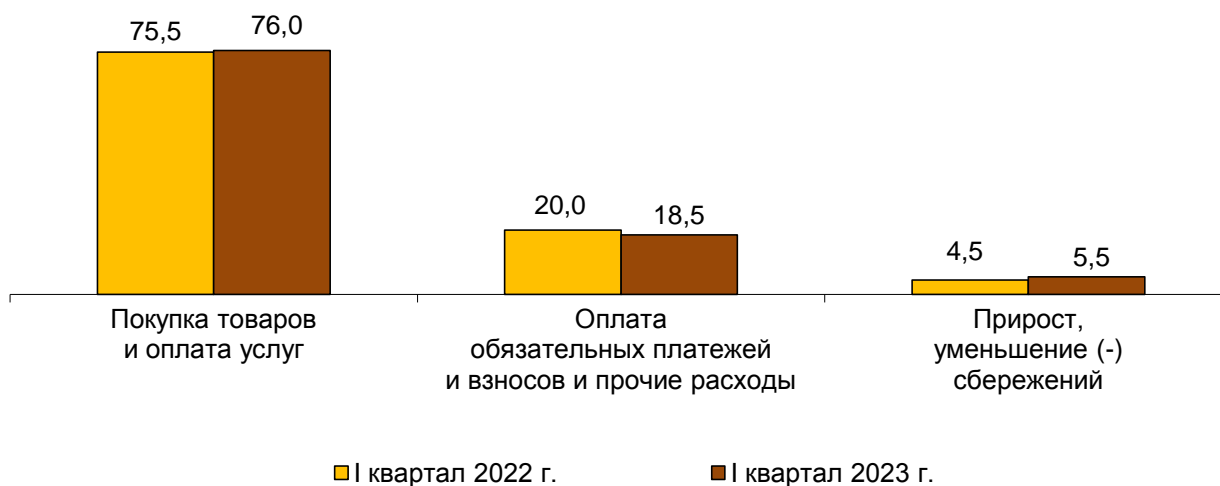

## 2. ЗАНЯТОСТЬ И БЕЗРАБОТИЦА

По итогам выборочного обследования рабочей силы в феврале-апреле 2023 г. численность рабочей силы в возрасте 15 лет и старше составила 124,7 тыс. человек, или 54,6% общей численности населения республики соответствующего возраста, в их числе 114,6 тыс. человек классифицировались как занятые экономической деятельностью, 10,1 тыс. человек – как безработные, соответствующие критериям Международной организации труда (т.е. не имели работы или доходного занятия, искали работу и были готовы приступить к ней в обследуемую неделю).

### Динамика численности рабочей силы в возрасте 15 лет и старше<sup>1)</sup>

	Рабочая сила, тыс. человек	В том числе		Уровень участия в составе рабочей силы, %	Уровень занятости, %	Уровень безработицы, %
		занятые	безработные			
<b>2022 г.</b>						
Ноябрь 2021 г. – январь 2022 г.	125,9	112,4	13,5	56,8	50,7	10,7
Декабрь 2021 г. – февраль 2022 г.	124,8	108,8	16,0	56,1	48,9	12,8
<b>I квартал (в среднем за месяц)</b>	<b>123,1</b>	<b>107,9</b>	<b>15,2</b>	<b>55,1</b>	<b>48,3</b>	<b>12,3</b>
Февраль-апрель	125,8	111,0	14,8	56,3	49,7	11,8
Март-май	128,5	116,5	12,0	57,5	52,2	9,3
<b>II квартал (в среднем за месяц)</b>	<b>135,4</b>	<b>123,4</b>	<b>12,1</b>	<b>60,6</b>	<b>55,2</b>	<b>8,9</b>
Май-июль	131,6	120,4	11,3	58,9	53,9	8,6
Июнь-август	130,0	118,3	11,7	58,2	53,0	9,0
<b>III квартал (в среднем за месяц)</b>	<b>128,4</b>	<b>116,7</b>	<b>11,7</b>	<b>57,5</b>	<b>52,3</b>	<b>9,1</b>

	Рабочая сила, тыс. человек	В том числе		Уровень участия в составе рабочей силы, %	Уровень занятости, %	Уровень безра- ботицы, %
		занятые	безра- ботные			
Август-октябрь	132,6	122,1	10,5	59,4	54,7	7,9
Сентябрь-ноябрь	132,4	121,9	10,5	59,3	54,6	8,0
<b>IV квартал (в среднем за месяц)</b>	<b>130,8</b>	<b>120,4</b>	<b>10,4</b>	<b>58,6</b>	<b>53,9</b>	<b>7,9</b>
<b>Год (в среднем за месяц)</b>	<b>129,4</b>	<b>117,1</b>	<b>12,3</b>	<b>58,0</b>	<b>52,4</b>	<b>9,5</b>
<b>2023 г.</b>						
Ноябрь 2022 г. – январь 2023 г.	124,1	114,6	9,5	55,1	50,9	7,6
Декабрь 2022 г. – февраль 2023 г.	130,4	120,1	10,3	57,5	53,0	7,9
<b>I квартал (в среднем за месяц)</b>	<b>123,6</b>	<b>114,2</b>	<b>9,4</b>	<b>54,1</b>	<b>49,9</b>	<b>7,6</b>
<b>Февраль-апрель</b>	<b>124,7</b>	<b>114,6</b>	<b>10,1</b>	<b>54,6</b>	<b>50,2</b>	<b>8,1</b>

<sup>1)</sup> В целях повышения представительности данных о рабочей силе показатели занятости и безработицы по субъектам Российской Федерации приводятся в среднем за последние три месяца.

**Уровень занятости населения** в возрасте 15 лет и старше (доля занятого населения в общей численности населения соответствующего возраста) в феврале-апреле 2023 г. составил 50,2%.

**Замещение рабочих мест.** По данным организаций, не относящихся к субъектам малого предпринимательства, средняя численность работников которых превышает 15 человек, численность их штатных работников (без учета совместителей) в марте 2023 г. составила 61701 человек (96,9% от общей численности замещенных рабочих мест). На условиях совместительства и по договорам гражданско-правового характера для работы в этих организациях привлекалось еще 1960 человек.

По сравнению с мартом 2022 г. общая численность всех указанных категорий работников увеличилась на 1,1%.

**Динамика числа замещенных рабочих мест в организациях**  
(по организациям, не относящимся к субъектам малого предпринимательства,  
средняя численность работников которых превышает 15 человек)

	Март 2023 г., единиц	В % к		I квартал 2023 г.		Справочно		
		марту 2022 г.	февралю 2023 г.	единиц	в % к I кварталу 2022 г.	март 2022 г. в % к		I квартал 2022 г. в % к I кварталу 2021 г.
						марту 2021 г.	февралю 2022 г.	
<b>Всего замещенных рабочих мест</b>	<b>63661</b>	<b>101,1</b>	<b>100,3</b>	<b>63443</b>	<b>101,0</b>	<b>100,6</b>	<b>100,0</b>	<b>101,0</b>
в том числе: работниками списочного состава (без внешних совместителей)	61701	101,0	100,1	61607	101,1	100,4	100,0	100,8

	Март 2023 г., единиц	В % к		I квартал 2023 г.		Справочно			
		марту 2022 г.	февралю 2023 г.	единиц	в % к I кварталу 2022 г.	март 2022 г. в % к		I квартал 2022 г. в % к I кварталу 2021 г.	
						марту 2021 г.	февралю 2022 г.		
внешними совместителями работниками, выполнявшими работы по договорам гражданско- правового характера	986	103,5	102,0	972	100,1	108,3	94,5	114,9	
	974	100,2	111,7	865	95,3	105,7	109,2	102,5	

В марте 2023 г. в общем количестве замещенных рабочих мест в организациях удельный вес рабочих мест внешних совместителей и лиц, выполнявших работы по гражданско-правовым договорам, составил по 1,5%.

**Число замещенных рабочих мест в организациях  
по видам экономической деятельности в марте 2023 года**  
(по организациям, не относящимся к субъектам малого предпринимательства,  
средняя численность работников которых превышает 15 человек)

	Всего замещенных рабочих мест, единиц	В том числе работниками			Число замещенных рабочих мест в % к марту 2022 г.
		списоч- ного состава (без внешних совмести- телей)	внеш- ними совмес- тителями	выполняв- шими работы по договорам гражданско- правового характера	
<b>Всего</b>	<b>63661</b>	<b>61701</b>	<b>986</b>	<b>974</b>	<b>101,1</b>
из них:					
<b>сельское, лесное хозяйство, охота, рыболовство и рыбоводство</b>	<b>615</b>	<b>547</b>	<b>2</b>	<b>66</b>	<b>126,7</b>
в том числе:					
растениеводство и животноводство, охота и предоставление соответствующих услуг в этих областях	321	283	... <sup>1)</sup>	...	132,4
лесоводство и лесозаготовки	...	...	...	...	...
рыболовство и рыбоводство	...	...	-	-	...
<b>добыча полезных ископаемых</b>	<b>2733</b>	<b>2690</b>	<b>10</b>	<b>32</b>	<b>96,3</b>
в том числе:					
добыча угля	...	...	...	13	...
добыча металлических руд	1878	1850	...	...	89,1
добыча прочих полезных ископаемых	...	...	-	-	...

	Всего замещенных рабочих мест, единиц	В том числе работниками			Число замещенных рабочих мест в % к марту 2022 г.
		списоч- ного состава (без внешних совмести- телей)	внеш- ними совмес- тителями	выполняв- шими работы по договорам гражданско- правового характера	
<b>обрабатывающие производства</b>	<b>377</b>	...	...	...	<b>139,1</b>
из них:					
производство пищевых продуктов	25	...	-	...	98,4
производство напитков	...	...	-	-	...
производство текстильных изделий	...	...	-	-	...
обработка древесины и производство изделий из дерева и пробки, кроме мебели, производство изделий из соломки и материалов для плетения	...	...	-	-	...
деятельность полиграфическая и копирование носителей информации	...	...	-	-	...
производство прочей неметаллической минеральной продукции	...	...	...	-	...
ремонт и монтаж машин и оборудования	...	...	-	-	...
<b>обеспечение электрической энергией, газом и паром; кондиционирование воздуха</b>	<b>1963</b>	<b>1947</b>	...	...	<b>101,3</b>
<b>водоснабжение; водоотведение, организация сбора и утилизации отходов, деятельность по ликвидации загрязнений</b>	<b>283</b>	...	-	...	<b>165,7</b>
<b>строительство</b>	<b>1332</b>	<b>1318</b>	<b>14</b>	-	<b>94,9</b>
<b>торговля оптовая и розничная; ремонт автотранспортных средств и мотоциклов</b>	<b>568</b>	<b>549</b>	<b>3</b>	<b>16</b>	<b>104,0</b>
<b>транспортировка и хранение</b>	<b>1322</b>	<b>1285</b>	<b>4</b>	<b>33</b>	<b>98,5</b>
<b>деятельность гостиниц и предприятий общественного питания</b>	<b>225</b>	<b>176</b>	...	...	<b>82,3</b>
<b>деятельность в области информации и связи</b>	<b>1044</b>	<b>1014</b>	<b>7</b>	<b>23</b>	<b>97,7</b>

	Всего замещенных рабочих мест, единиц	В том числе работниками			Число замещенных рабочих мест в % к марту 2022 г.
		списочного состава (без внешних совместителей)	внешними совместителями	выполнявшими работы по договорам гражданско-правового характера	
<b>деятельность финансовая и страховая</b>	<b>818</b>	<b>769</b>	<b>1</b>	<b>47</b>	<b>97,5</b>
<b>деятельность по операциям с недвижимым имуществом</b>	<b>381</b>	<b>368</b>	<b>1</b>	<b>12</b>	<b>93,0</b>
<b>деятельность профессиональная, научная и техническая</b>	<b>1636</b>	<b>1601</b>	<b>25</b>	<b>10</b>	<b>113,7</b>
из нее научные исследования и разработки	240	223	...	...	105,0
<b>деятельность административная и сопутствующие дополнительные услуги</b>	<b>406</b>	<b>334</b>	<b>...</b>	<b>...</b>	<b>98,9</b>
<b>государственное управление и обеспечение военной безопасности; социальное обеспечение</b>	<b>11308</b>	<b>11068</b>	<b>19</b>	<b>221</b>	<b>101,7</b>
<b>образование</b>	<b>23498</b>	<b>22738</b>	<b>553</b>	<b>207</b>	<b>101,1</b>
<b>деятельность в области здравоохранения и социальных услуг</b>	<b>11876</b>	<b>11535</b>	<b>286</b>	<b>55</b>	<b>99,4</b>
<b>деятельность в области культуры, спорта, организации досуга и развлечений</b>	<b>2662</b>	<b>2578</b>	<b>51</b>	<b>32</b>	<b>95,9</b>
<b>предоставление прочих видов услуг</b>	<b>615</b>	<b>529</b>	<b>...</b>	<b>...</b>	<b>133,0</b>

<sup>1)</sup> См. сноску <sup>1)</sup> на с. 7.

### **Прием, увольнение и неполная занятость работников организаций**

(по организациям, не относящимся к субъектам малого предпринимательства, средняя численность работников которых превышает 15 человек)

**Прием и увольнение работников.** В I квартале 2023 г. численность принятых работников организаций превысила численность выбывших работников на 1243 человека.

В общей численности выбывших работников 85,1% составили уволившиеся по собственному желанию, 7,8 – по соглашению сторон, 0,7% – в связи с сокращением численности работников.

В общей численности принятых в I квартале 2023 г. работников доля принятых на дополнительно введенные рабочие места составила 9,1%. Наибольшее значение этого показателя отмечено в организациях, осуществляющих деятельность профессиональную, научную и техническую (57,9%), деятельность административную и сопутствующие дополнительные услуги (38,5%).

**Прием и выбытие работников по видам экономической деятельности  
в I квартале 2023 года**

	Принято работников		Из них на дополнительно введенные рабочие места		Выбыло работников		Из них по собственному желанию	
	человек	в % к списочной численности	человек	в % к принятым	человек	в % к списочной численности	человек	в % к выбывшим
<b>Всего</b>	<b>5919</b>	<b>8,9</b>	<b>539</b>	<b>9,1</b>	<b>4676</b>	<b>7,0</b>	<b>3979</b>	<b>85,1</b>
в том числе:								
<b>сельское, лесное хозяйство, охота, рыболовство и рыбоводство</b>	<b>188</b>	<b>29,0</b>	<b>2</b>	<b>1,1</b>	<b>42</b>	<b>6,5</b>	<b>40</b>	<b>95,2</b>
в том числе:								
растениеводство и животноводство, охота и предоставление соответствующих услуг в этих областях	21	7,2	1	4,8	9	3,1	9	100,0
лесоводство и лесозаготовки	167	47,3	1	0,6	32	9,1	31	96,9
рыболовство и рыбоводство	-	-	-	-	1	50,0	-	-
<b>добыча полезных ископаемых</b>	<b>536</b>	<b>19,3</b>	<b>-</b>	<b>-</b>	<b>176</b>	<b>6,3</b>	<b>117</b>	<b>66,5</b>
в том числе:								
добыча угля	50	6,1	-	-	59	7,2	53	89,8
добыча металлических руд	486	24,7	-	-	117	5,9	64	54,7
<b>обрабатывающие производства</b>	<b>63</b>	<b>33,2</b>	<b>4</b>	<b>6,3</b>	<b>35</b>	<b>18,4</b>	<b>35</b>	<b>100,0</b>
из них:								
производство одежды	57	34,1	4	7,0	30	18,0	30	100,0
деятельность полиграфическая и копирование носителей информации	5	26,3	-	-	5	26,3	5	100,0
ремонт и монтаж машин и оборудования	1	25,0	-	-	-	-	-	-
<b>обеспечение электрической энергией, газом и паром; кондиционирование воздуха</b>	<b>85</b>	<b>4,3</b>	<b>8</b>	<b>9,4</b>	<b>70</b>	<b>3,6</b>	<b>47</b>	<b>67,1</b>

	Принято работников		Из них на дополнительно введенные рабочие места		Выбыло работников		Из них по собственному желанию	
	человек	в % к списочной численности	человек	в % к принятым	человек	в % к списочной численности	человек	в % к выбывшим
<b>водоснабжение; водоотведение, организация сбора и утилизации отходов, деятельность по ликвидации загрязнений</b>	<b>72</b>	<b>30,0</b>	<b>3</b>	<b>4,2</b>	<b>36</b>	<b>15,0</b>	<b>33</b>	<b>91,7</b>
<b>строительство</b>	<b>331</b>	<b>19,2</b>	<b>2</b>	<b>0,6</b>	<b>242</b>	<b>14,1</b>	<b>199</b>	<b>82,2</b>
<b>торговля оптовая и розничная; ремонт автотранспортных средств и мотоциклов</b>	<b>166</b>	<b>21,0</b>	<b>3</b>	<b>1,8</b>	<b>183</b>	<b>23,1</b>	<b>178</b>	<b>97,3</b>
<b>транспортировка и хранение</b>	<b>89</b>	<b>6,6</b>	<b>-</b>	<b>-</b>	<b>112</b>	<b>8,3</b>	<b>67</b>	<b>59,8</b>
<b>деятельность гостиниц и предприятий общественного питания</b>	<b>19</b>	<b>11,3</b>	<b>-</b>	<b>-</b>	<b>17</b>	<b>10,1</b>	<b>17</b>	<b>100,0</b>
<b>деятельность в области информации и связи</b>	<b>71</b>	<b>6,4</b>	<b>-</b>	<b>-</b>	<b>63</b>	<b>5,7</b>	<b>57</b>	<b>90,5</b>
<b>деятельность финансовая и страховая</b>	<b>50</b>	<b>4,9</b>	<b>-</b>	<b>-</b>	<b>57</b>	<b>5,6</b>	<b>44</b>	<b>77,2</b>
<b>деятельность по операциям с недвижимым имуществом</b>	<b>58</b>	<b>16,8</b>	<b>-</b>	<b>-</b>	<b>52</b>	<b>15,1</b>	<b>49</b>	<b>94,2</b>
<b>деятельность профессиональная, научная и техническая</b>	<b>190</b>	<b>15,2</b>	<b>110</b>	<b>57,9</b>	<b>58</b>	<b>4,6</b>	<b>43</b>	<b>74,1</b>
<b>из нее научные исследования и разработки</b>	<b>22</b>	<b>8,5</b>	<b>-</b>	<b>-</b>	<b>21</b>	<b>8,1</b>	<b>12</b>	<b>57,1</b>

	Принято работников		Из них на дополнительно введенные рабочие места		Выбыло работников		Из них по собственному желанию	
	человек	в % к списочной численности	человек	в % к принятым	человек	в % к списочной численности	человек	в % к выбывшим
<b>деятельность административная и сопутствующие дополнительные услуги</b>	<b>65</b>	<b>13,4</b>	<b>25</b>	<b>38,5</b>	<b>45</b>	<b>9,3</b>	<b>40</b>	<b>88,9</b>
<b>государственное управление и обеспечение военной безопасности; социальное обеспечение</b>	<b>861</b>	<b>6,7</b>	<b>109</b>	<b>12,7</b>	<b>802</b>	<b>6,3</b>	<b>672</b>	<b>83,8</b>
<b>образование</b>	<b>1613</b>	<b>6,5</b>	<b>242</b>	<b>15,0</b>	<b>1318</b>	<b>5,3</b>	<b>1111</b>	<b>84,3</b>
<b>деятельность в области здравоохранения и социальных услуг</b>	<b>1216</b>	<b>9,4</b>	<b>9</b>	<b>0,7</b>	<b>1136</b>	<b>8,8</b>	<b>1014</b>	<b>89,3</b>
<b>деятельность в области культуры, спорта, организации досуга и развлечений</b>	<b>214</b>	<b>10,4</b>	<b>22</b>	<b>10,3</b>	<b>199</b>	<b>9,7</b>	<b>184</b>	<b>92,5</b>
<b>предоставление прочих видов услуг</b>	<b>32</b>	<b>17,8</b>	<b>-</b>	<b>-</b>	<b>33</b>	<b>18,3</b>	<b>32</b>	<b>97,0</b>

На конец I квартала 2023 г. численность работников, которых требуется принять на вакантные рабочие места, составила 2,4% списочной численности работников. По видам экономической деятельности этот показатель колеблется от 0,1% – в строительстве до 11,3% – в организациях, занимающихся торговлей оптовой и розничной, ремонтом автотранспортных средств и мотоциклов.

**Неполная занятость.** В I квартале 2023 г. 1,5% списочной численности работников обследуемых организаций работали неполное рабочее время по соглашению между работником и работодателем. Доля работников, находившихся в отпусках без сохранения заработной платы по письменному заявлению работника, составляла 5,2% в списочной численности работников.



**Численность работников, работавших неполное рабочее время,  
по видам экономической деятельности в I квартале 2023 года**

	Работали неполное рабочее время				Находились в простое по вине работодателя и по причинам, не зависящим от работодателя и работника		Имели отпуска без сохранения заработной платы по письменному заявлению работника	
	по инициативе работодателя		по соглашению между работником и работодателем		человек	в % к списочной численности	человек	в % к списочной численности
	человек	в % к списочной численности	человек	в % к списочной численности				
<b>Всего</b>	<b>40</b>	<b>0,1</b>	<b>1003</b>	<b>1,5</b>	<b>11</b>	<b>0,0</b>	<b>3470</b>	<b>5,2</b>
в том числе:								
<b>сельское, лесное хозяйство, охота, рыболовство и рыбоводство</b>	-	-	<b>5</b>	<b>0,8</b>	-	-	<b>30</b>	<b>4,6</b>
в том числе:								
растениеводство и животноводство, охота и предоставление соответствующих услуг в этих областях	-	-	5	1,7	-	-	13	4,4
лесоводство и лесозаготовки	-	-	-	-	-	-	16	4,5
рыболовство и рыбоводство	-	-	-	-	-	-	1	50,0
<b>добыча полезных ископаемых</b>	-	-	<b>1</b>	<b>0,0</b>	-	-	<b>218</b>	<b>7,8</b>
в том числе:								
добыча угля	-	-	-	-	-	-	138	17,0
добыча металлических руд	-	-	1	0,1	-	-	80	4,1
<b>обрабатывающие производства</b>	-	-	<b>2</b>	<b>1,1</b>	-	-	<b>29</b>	<b>15,3</b>
из них:								
производство одежды	-	-	-	-	-	-	29	17,4
деятельность полиграфическая и копирование носителей информации	-	-	2	10,5	-	-	-	-
<b>обеспечение электрической энергией, газом и паром; кондиционирование воздуха</b>	-	-	<b>4</b>	<b>0,2</b>	<b>7</b>	<b>0,4</b>	<b>190</b>	<b>9,7</b>

	Работали неполное рабочее время				Находились в простое по вине работодателя и по причинам, не зависящим от работодателя и работника		Имели отпуска без сохранения заработной платы по письменному заявлению работника	
	по инициативе работодателя		по соглашению между работником и работодателем		человек	в % к списочной численности	человек	в % к списочной численности
	человек	в % к списочной численности	человек	в % к списочной численности				
<b>водоснабжение; водоотведение, организация сбора и утилизации отходов, деятельность по ликвидации загрязнений</b>	-	-	-	-	-	-	<b>43</b>	<b>17,9</b>
<b>строительство</b>	-	-	<b>5</b>	<b>0,3</b>	-	-	<b>189</b>	<b>11,0</b>
<b>торговля оптовая и розничная; ремонт автотранспортных средств и мотоциклов</b>	-	-	<b>88</b>	<b>11,1</b>	-	-	<b>94</b>	<b>11,9</b>
<b>транспортировка и хранение</b>	<b>40</b>	<b>3,0</b>	<b>11</b>	<b>0,8</b>	<b>4</b>	<b>0,3</b>	<b>109</b>	<b>8,1</b>
<b>деятельность гостиниц и предприятий общественного питания</b>	-	-	-	-	-	-	<b>40</b>	<b>23,8</b>
<b>деятельность в области информации и связи</b>	-	-	<b>5</b>	<b>0,5</b>	-	-	<b>77</b>	<b>7,0</b>
<b>деятельность финансовая и страховая</b>	-	-	<b>56</b>	<b>5,5</b>	-	-	<b>55</b>	<b>5,4</b>
<b>деятельность по операциям с недвижимым имуществом</b>	-	-	<b>4</b>	<b>1,2</b>	-	-	<b>19</b>	<b>5,5</b>
<b>деятельность профессиональная, научная и техническая</b>	-	-	<b>28</b>	<b>2,2</b>	-	-	<b>88</b>	<b>7,0</b>
из нее научные исследования и разработки	-	-	11	4,2	-	-	9	3,5
<b>деятельность административная и сопутствующие дополнительные услуги</b>	-	-	<b>1</b>	<b>0,2</b>	-	-	<b>45</b>	<b>9,3</b>

	Работали неполное рабочее время				Находились в простое по вине работодателя и по причинам, не зависящим от работодателя и работника		Имели отпуска без сохранения заработной платы по письменному заявлению работника	
	по инициативе работодателя		по соглашению между работником и работодателем		человек	в % к списочной численности	человек	в % к списочной численности
	человек	в % к списочной численности	человек	в % к списочной численности				
<b>государственное управление и обеспечение военной безопасности; социальное обеспечение</b>	-	-	<b>115</b>	<b>0,9</b>	-	-	<b>355</b>	<b>2,8</b>
<b>образование</b>	-	-	<b>370</b>	<b>1,5</b>	-	-	<b>769</b>	<b>3,1</b>
<b>деятельность в области здравоохранения и социальных услуг</b>	-	-	<b>258</b>	<b>2,0</b>	-	-	<b>1041</b>	<b>8,1</b>
<b>деятельность в области культуры, спорта, организации досуга и развлечений</b>	-	-	<b>47</b>	<b>2,3</b>	-	-	<b>75</b>	<b>3,7</b>
<b>предоставление прочих видов услуг</b>	-	-	<b>3</b>	<b>1,7</b>	-	-	<b>4</b>	<b>2,2</b>

### **Безработица**

По данным выборочного обследования рабочей силы в феврале-апреле 2023 г. среди населения в возрасте 15 лет и старше 10,1 тыс. человек классифицировались как безработные (в соответствии с методологией Международной организации труда). **Уровень безработицы** населения в возрасте 15 лет и старше составил 8,1%.

**Зарегистрированные безработные** (по данным Министерства труда и социальной политики Республики Тыва). К концу апреля 2023 г. численность не занятых трудовой деятельностью граждан, состоящих на учете в органах службы занятости населения, составила 6,6 тыс. человек, из них 6,2 тыс. человек имели статус безработного, в том числе 3,2 тыс. человек получали пособие по безработице.

Уровень официально зарегистрированной безработицы в процентах от численности рабочей силы на конец апреля 2023 г. составил 4,8%.

**Динамика численности не занятых трудовой деятельностью граждан,  
состоящих на учете в органах службы занятости населения**  
(по данным Министерства труда и социальной политики Республики Тыва;  
на конец месяца)

	Численность не занятых трудовой деятельностью граждан, человек	Из них безработных			Уровень официально зарегистри- рованной безработицы, процентов
		человек	в % к		
			соответствующему периоду предыдущего года	предыдущему периоду	
<b>2022 г.</b>					
Январь	11258	10702	66,6	97,7	8,4
Февраль	11142	10684	71,9	99,8	8,4
Март	10281	9640	69,1	90,2	7,6
<b>I квартал (в среднем за месяц)</b>	<b>10894</b>	<b>10342</b>	<b>69,1</b>	<b>93,3</b>	<b>x</b>
Апрель	9902	9242	65,9	95,9	7,3
Май	8971	8140	58,8	88,1	6,4
Июнь	8241	7448	55,4	91,5	5,9
<b>II квартал (в среднем за месяц)</b>	<b>9038</b>	<b>8277</b>	<b>60,1</b>	<b>80,0</b>	<b>x</b>
Июль	7950	7111	50,4	95,5	5,6
Август	7441	6524	47,7	91,7	5,1
Сентябрь	6980	6055	45,6	92,8	4,8
<b>III квартал (в среднем за месяц)</b>	<b>7457</b>	<b>6563</b>	<b>48,0</b>	<b>79,3</b>	<b>x</b>
Октябрь	6969	5986	52,6	98,9	4,7
Ноябрь	6761	6132	56,1	102,4	4,8
Декабрь	6188	6032	55,1	98,4	4,7
<b>IV квартал (в среднем за месяц)</b>	<b>6639</b>	<b>6050</b>	<b>54,6</b>	<b>92,2</b>	<b>x</b>
<b>Год (в среднем за месяц)</b>	<b>8507</b>	<b>7808</b>	<b>58,4</b>	<b>x</b>	<b>6,0</b>
<b>2023 г.</b>					
Январь	6454	5963	55,7	98,9	4,6
Февраль	6667	6239	58,4	104,6	4,8
Март	6799	6398	66,4	102,5	5,0
<b>I квартал (в среднем за месяц)</b>	<b>6640</b>	<b>6200</b>	<b>59,9</b>	<b>102,5</b>	<b>x</b>
<b>Апрель</b>	<b>6573</b>	<b>6169</b>	<b>66,7</b>	<b>96,4</b>	<b>4,8</b>

В течение апреля 2023 г. признано безработными 943 человека (на 39,3% меньше, чем в апреле 2022 г.). Численность трудоустроенных безработных в апреле 2023 г. составила 793 человека (на 1,0% меньше, чем в апреле 2022 г.).

### Движение численности безработных, зарегистрированных в органах службы занятости населения

(по данным Министерства труда и социальной политики Республики Тыва; тысяч человек)

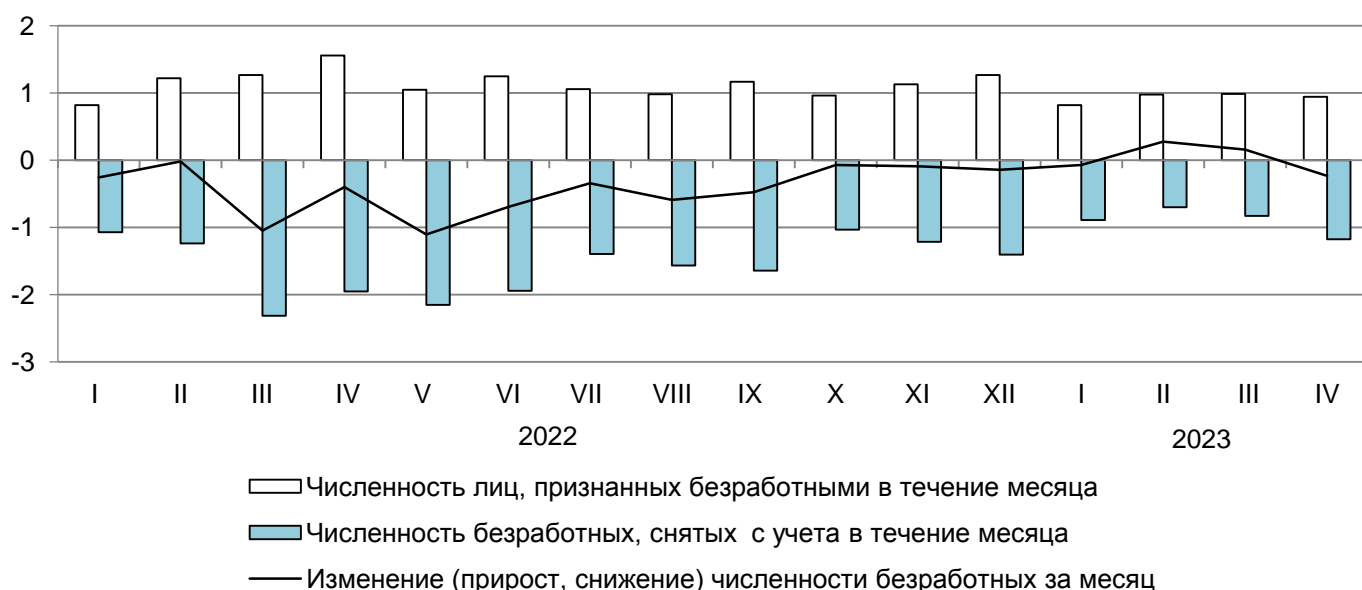

В конце апреля 2023 г. **нагрузка не занятого трудовой деятельностью населения, зарегистрированного в органах службы занятости населения, на 100 заявленных вакансий составила 419,7 человека.**

### Динамика потребности работодателей в работниках, заявленной в органы службы занятости населения

(по данным Министерства труда и социальной политики Республики Тыва;  
на конец месяца)

	Потребность работодателей в работниках, заявленная в органы службы занятости населения, человек	Нагрузка не занятого трудовой деятельностью населения на 100 заявленных вакансий		
		человек	в % к	
			соответствующему месяцу предыдущего года	предыдущему месяцу
<b>2022 г.</b>				
Январь	845	1332,3	76,3	117,6
Февраль	799	1394,5	61,4	104,7
Март	814	1263,0	67,9	90,6
Апрель	793	1248,7	68,2	98,9
Май	891	1006,8	58,2	80,6
Июнь	837	984,6	75,2	97,8
Июль	828	960,1	99,1	97,5
Август	994	748,6	103,1	78,0
Сентябрь	978	713,7	107,6	95,3
Октябрь	1036	672,7	91,4	94,3
Ноябрь	1225	551,9	50,7	82,0
<b>Декабрь</b>	<b>1383</b>	<b>447,4</b>	<b>39,5</b>	<b>81,1</b>

	Потребность работодателей в работниках, заявленная в органы службы занятости населения, человек	Нагрузка не занятого трудовой деятельностью населения на 100 заявленных вакансий		
		человек	в % к	
			соответствующему месяцу предыдущего года	предыдущему месяцу
<b>2023 г.</b>				
Январь	1100	586,7	44,0	131,1
Февраль	944	706,3	50,6	120,4
Март	1560	435,8	34,5	61,7
<b>Апрель</b>	<b>1566</b>	<b>419,7</b>	<b>33,6</b>	<b>96,3</b>

### 3. ОБЕСПЕЧЕНИЕ СОЦИАЛЬНОЙ ЗАЩИТЫ НАСЕЛЕНИЯ

#### Предоставление гражданам субсидий на оплату жилого помещения и коммунальных услуг

	І квартал 2023 г.	Справочно І квартал 2022 г.
Число семей, получавших субсидии на оплату жилого помещения и коммунальных услуг, тыс.	5,8	7,8
из них число семей, получавших субсидии в денежной форме (через банковские счета в банках, организации связи или иным способом)	5,8	7,8
Сумма субсидий населению на оплату жилого помещения и коммунальных услуг, млн рублей:		
начисленных	32,5	51,1
возмещенных за счет бюджетов всех уровней	32,5	52,6
Сумма субсидий, выплаченная населению в денежной форме (через банковские счета в банках, организации связи или иным способом), млн рублей	32,5	51,0
Справочно число семей, получавших субсидии на оплату жилого помещения и коммунальных услуг на конец отчетного периода, тыс.	5,4	7,4

## 4. ЗАБОЛЕВАЕМОСТЬ

### Заболеваемость населения отдельными инфекционными заболеваниями (по данным Управления Роспотребнадзора по Республике Тыва)

	Апрель 2023 г., случаев	В % к		Январь- апрель 2023 г. в % к январю- апрелю 2022 г.	Справочно		
		апрелю 2022 г.	марту 2023 г.		апрель 2022 г. в % к		январь- апрель 2022 г. в % к январю- апрелю 2021 г.
					апрелю 2021 г.	марту 2022 г.	
<b>Кишечные инфекции</b>							
Острые кишечные инфекции	132	62,0	89,8	83,5	124,6	75,8	88,1
из них бактериальная дизентерия (шигеллез)	-	-	-	50,0	50,0	100,0	22,2
Сальмонеллезные инфекции	-	-	-	в 3,0 р.	-	-	16,7
<b>Гепатиты</b>							
Острые гепатиты	1	х	х	х	-	-	-
из них:							
гепатит А	-	-	-	-	-	-	-
гепатит В	1	х	х	х	-	-	-
гепатит С	-	-	-	-	-	-	-
<b>Некоторые инфекции, управляемые средствами специфической профилактики</b>							
Коклюш	-	-	-	х	-	-	-
<b>Острые респираторно-вирусные инфекции</b>							
Острые инфекции верхних дыхательных путей	937	34,8	39,2	52,9	35,7	88,7	61,3
Грипп	2	х	5,7	х	-	-	-
<b>Социально значимые болезни</b>							
Сифилис	18	105,9	94,7	116,7	в 2,8 р.	94,4	126,3
Гонококковая инфекция	13	52,0	118,2	67,2	178,6	113,6	79,0
Туберкулез (впервые выявленный)	55	177,4	161,8	185,7	88,6	129,2	68,5
Болезнь, вызванная вирусом иммунодефицита человека и бессимптомный инфекционный статус, вызванный вирусом иммунодефицита человека (ВИЧ)	5	166,7	100,0	175,0	75,0	100,0	114,3
Педикулез	2	4,8	100,0	26,8	56,0	в 6,0 р.	42,1

Среди заболевших инфекционными заболеваниями в январе-апреле 2023 г. доля детей в возрасте 0-17 лет составляла: острым кишечным инфекциям – 79,9%, острым инфекциям верхних дыхательных путей – 71,9%.

## IV. ДЕМОГРАФИЯ

### Показатели естественного движения населения<sup>1)</sup>

	I квартал					
	всего				на 1000 человек населения <sup>2)</sup>	
	2023 г.	2022 г.	прирост, снижение (-)	2023 г. в % к 2022 г.	2023 г.	2022 г.
Родившиеся, человек	1420	1496	-76	94,9	17,1	18,0
Умершие, человек	845	757	88	111,6	10,2	9,1
в том числе дети в возрасте до 1 года	8	5	3	160,0	5,4 <sup>3)</sup>	3,1 <sup>3)</sup>
Естественный прирост, убыль (-), человек	575	739	х	х	6,9	8,9
Браки, единиц	341	309	32	110,4	4,1	3,7
Разводы, единиц	272	221	51	123,1	3,3	2,7

<sup>1)</sup> Предварительные данные по дате регистрации события в органах ЗАГС.

<sup>2)</sup> С 2023 г. при расчёте показателей используется численность населения с учетом итогов Всероссийской переписи населения 2020 г.

<sup>3)</sup> На 1000 родившихся живыми.

### Число родившихся и умерших (человек)

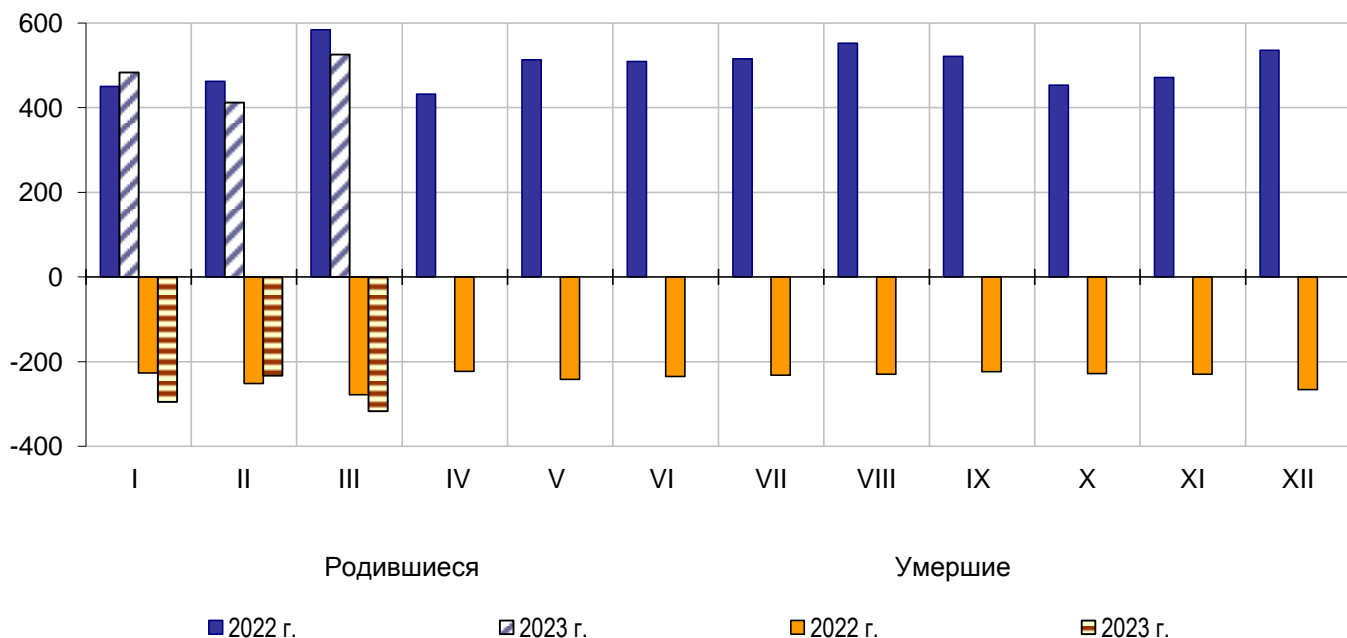



**Общие итоги миграции населения**  
(человек)

	I квартал 2023 г. <sup>1)</sup>			Справочно I квартал 2022 г.		
	число при- бывших	число вы- бывших	мигра- ционный прирост, сниже- ние (-)	число при- бывших	число вы- бывших	мигра- ционный прирост, сниже- ние (-)
<b>Миграция</b>	<b>2260</b>	<b>2680</b>	<b>-420</b>	<b>2267</b>	<b>2795</b>	<b>-528</b>
в том числе:						
<b>в пределах России</b>	<b>2142</b>	<b>2602</b>	<b>-460</b>	<b>2201</b>	<b>2546</b>	<b>-345</b>
в том числе:						
внутрирегиональная	1607	1607	-	1570	1570	-
межрегиональная	535	995	-460	631	976	-345
<b>международная миграция</b>	<b>118</b>	<b>78</b>	<b>40</b>	<b>66</b>	<b>249</b>	<b>-183</b>
в том числе:						
с государствами- участниками СНГ	117	78	39	60	234	-174
со странами вне СНГ	1	-	1	6	15	-9
<b>Из общего итога – внешняя (для республики) миграция</b>	<b>653</b>	<b>1073</b>	<b>-420</b>	<b>697</b>	<b>1225</b>	<b>-528</b>

<sup>1)</sup> С учетом прибывших из Донецкой Народной Республики (ДНР), Луганской Народной Республики (ЛНР), Запорожской и Херсонской областей.

**Показатели межрегиональной миграции**  
(человек)

	I квартал 2023 г.			Справочно I квартал 2022 г.		
	число при- бывших	число вы- бывших	мигра- ционный прирост, сниже- ние (-)	число при- бывших	число вы- бывших	мигра- ционный прирост, сниже- ние (-)
<b>Межрегиональная миграция<sup>1)</sup></b>	<b>535</b>	<b>995</b>	<b>-460</b>	<b>631</b>	<b>976</b>	<b>-345</b>
из нее по федеральным округам:						
Центральный	48	75	-27	65	81	-16
Северо-Западный	52	70	-18	54	67	-13
Южный	11	9	2	9	20	-11
Северо-Кавказский	1	1	-	3	5	-2
Приволжский	6	16	-10	17	17	-
Уральский	17	49	-32	30	35	-5
Сибирский <sup>2)</sup>	290	594	-304	373	577	-204
Дальневосточный	109	181	-72	80	174	-94

<sup>1)</sup> Данные за 2023 г. – с учетом прибывших из Донецкой Народной Республики (ДНР), Луганской Народной Республики (ЛНР), Запорожской и Херсонской областей.

<sup>2)</sup> Сибирский федеральный округ – без учета Республики Тыва.

**Показатели международной миграции**  
(человек)

	I квартал 2023 г.			Справочно I квартал 2022 г.		
	число при- бывших	число вы- бывших	мигра- ционный прирост, сниже- ние (-)	число при- бывших	число вы- бывших	мигра- ционный прирост, сниже- ние (-)
<b>Международная миграция</b>	<b>118</b>	<b>78</b>	<b>40</b>	<b>66</b>	<b>249</b>	<b>-183</b>
в том числе:						
<b>с государствами- участниками СНГ</b>	<b>117</b>	<b>78</b>	<b>39</b>	<b>60</b>	<b>234</b>	<b>-174</b>
в том числе:						
Азербайджан	-	-	-	-	4	-4
Армения	1	6	-5	3	17	-14
Беларусь	1	13	-12	10	108	-98
Казахстан	-	2	-2	2	5	-3
Киргизия	113	54	59	38	70	-32
Таджикистан	1	-	1	4	5	-1
Узбекистан	1	3	-2	3	22	-19
Украина	-	-	-	-	3	-3
<b>со странами вне СНГ</b>	<b>1</b>	<b>-</b>	<b>1</b>	<b>6</b>	<b>15</b>	<b>-9</b>
в том числе:						
Китай	-	-	-	-	1	-1
другие страны	1	-	1	6	14	-8

Управление Федеральной службы государственной статистики  
по Красноярскому краю, Республике Хакасия и Республике Тыва

# МЕТОДОЛОГИЧЕСКИЕ ПОЯСНЕНИЯ

## Индекс выпуска товаров и услуг по базовым видам экономической деятельности

**Индекс выпуска товаров и услуг по базовым видам экономической деятельности** – относительный показатель, характеризующий изменение физического объема совокупного выпуска базовых видов экономической деятельности за сравниваемые периоды (к соответствующему периоду предыдущего года и к предыдущему году).

**Базовые виды экономической деятельности** – совокупность видов экономической деятельности, входящих в реальный сектор экономики, отражающий производство товаров, их транспортировку и реализацию на рынке. В состав базовых видов экономической деятельности входит растениеводство, животноводство, охота и предоставление услуг в этих областях; добыча полезных ископаемых; обрабатывающие производства; обеспечение электрической энергии, газом и паром, кондиционирование воздуха; водоотведение, организация сбора и утилизации отходов, деятельность по ликвидации загрязнений; строительство; торговля оптовая, кроме торговли автотранспортными средствами и мотоциклами; торговля розничная, кроме торговли автотранспортными средствами и мотоциклами; деятельность пассажирского и грузового транспорта.

Официальная статистическая методология расчета показателя «Индекс выпуска товаров и услуг по базовым видам экономической деятельности» по субъектам Российской Федерации и федеральным округам утверждена приказом Росстата от 30 сентября 2021 г. № 609.

## Оборот организаций

Статистическая информация, предоставляемая респондентами по ряду форм федерального статистического наблюдения (№№ П-1, П-5 (м), 1-ИП (мес), ПМ-пром), не содержит данных за соответствующий период предыдущего года (с итогов за январь 2019 г.) и данных за предыдущий месяц (с итогов за январь 2022 г.). При расчетах динамики показателей в качестве информации по соответствующему периоду предыдущего года (по предыдущему месяцу) используются данные, сформированные на основе отчетности респондентов, предоставленной в предыдущем году (в предыдущем месяце) с учетом уточнений.

**В оборот организаций** включается стоимость отгруженных товаров собственного производства, выполненных собственными силами работ и услуг, а также выручка от продажи приобретенных на стороне товаров (без налога на добавленную стоимость, акцизов и других аналогичных обязательных платежей).

Данные по обороту организаций приведены без вида экономической деятельности «Финансовая деятельность»; представляют совокупность организаций с соответствующим основным видом деятельности и отражают коммерческую деятельность организаций.

Объем отгруженных товаров собственного производства представляет собой стоимость тех товаров, которые произведены данным юридическим лицом и фактически в отчетном периоде отгружены или отпущены в порядке продажи, а также прямого обмена на сторону (другим юридическим и физическим лицам), независимо от того, поступили деньги на счет продавца или нет.

**Оборот организаций розничной торговли** включает выручку от продажи товаров, приобретенных в целях перепродажи (за минусом НДС, налога с продаж и аналогичных обязательных платежей), стоимость отгруженных (переданных) товаров собственного производства, выручку от других видов деятельности (доход от сдачи в аренду зданий, складских и торговых площадей, транспортных средств и оборудования и т.п.). Не включаются в оборот доходы от продажи собственных основных средств, нематериальных активов, валютных ценностей, ценных бумаг.

**Оборот организаций оптовой торговли** включает выручку от продажи товаров, приобретенных в целях перепродажи (за минусом НДС, налога с продаж и аналогичных обязательных платежей), выручку от реализации посреднических услуг (сумму вознаграждений

комиссионеров (поверенных, агентов) за минусом НДС), стоимость отгруженных (переданных) товаров собственного производства, выручку от других видов деятельности (доход от сдачи в аренду зданий, складских и торговых площадей, транспортных средств и оборудования и т.п.). Не включаются в оборот доходы от продажи собственных основных средств, нематериальных активов, валютных ценностей, ценных бумаг.

### **Промышленное производство**

**Индекс производства** – относительный показатель, характеризующий изменение масштабов производства в сравниваемых периодах. Различают индивидуальные и сводные индексы производства. Индивидуальные индексы отражают изменение выпуска одного продукта и исчисляются как отношение объемов производства данного вида продукта в натурально-вещественном выражении в сравниваемых периодах. Сводный индекс производства характеризует совокупные изменения всех видов продукции и отражает изменение создаваемой в процессе производства стоимости в результате изменения только физического объема производимой продукции. Для исчисления сводного индекса производства индивидуальные индексы по конкретным видам продукции поэтапно агрегируются в индексы по видам деятельности, подгруппам, группам, подклассам, классам, подразделам и разделам ОКВЭД2. Индекс промышленного производства исчисляется по видам экономической деятельности «Добыча полезных ископаемых», «Обрабатывающие производства», «Обеспечение электрической энергией, газом и паром; кондиционирование воздуха», «Водоснабжение; водоотведение, организация сбора и утилизации отходов, деятельность по ликвидации загрязнений» на основе данных о динамике производства важнейших товаров-представителей в натуральном или стоимостном выражении). В качестве весов используется структура валовой добавленной стоимости по видам экономической деятельности 2018 базисного года.

**Объем отгруженных товаров** представляет собой стоимость товаров, которые произведены данным юридическим лицом и фактически отгружены (переданы) в отчетном периоде на сторону (другим юридическим и физическим лицам), включая товары, сданные по акту заказчику на месте, независимо от того, поступили деньги на счет продавца или нет.

Объем работ и услуг, выполненных собственными силами, представляет стоимость работ и услуг оказанных (выполненных) организацией другим юридическим и физическим лицам.

Данные приводятся в фактических отпускных ценах без налога на добавленную стоимость, акцизов и аналогичных обязательных платежей.

Группировки по видам экономической деятельности представляют совокупность соответствующих фактических видов деятельности, осуществляемых организациями, независимо от их основного вида деятельности.

### **Сельское хозяйство**

**Объем производства продукции сельского хозяйства** (публикуется в докладах № 3, 6, 9, 12) всеми сельхозпроизводителями (сельхозорганизации, крестьянские (фермерские) хозяйства, индивидуальные предприниматели, хозяйства населения) формируется как объем производства готовой продукции растениеводства и животноводства и изменение стоимости незавершенного производства продукции растениеводства и животноводства по видам деятельности «Растениеводство», «Животноводство».

**Индекс производства продукции сельского хозяйства** (публикуется в докладах № 3, 6, 9, 12) – относительный показатель, характеризующий изменение объема производства сельскохозяйственной продукции в сравниваемых периодах.

Индекс производства продукции сельского хозяйства – агрегированный индекс производства продукции растениеводства и животноводства. Для исчисления индекса производства продукции сельского хозяйства к соответствующему периоду предыдущего года используется показатель ее объема в сопоставимых ценах предыдущего года.

Данные о поголовье сельскохозяйственных животных, производстве и реализации основных сельскохозяйственных продуктов по всем сельхозпроизводителям определяются по сельскохозяйственным организациям – на основании сведений форм федерального

статистического наблюдения (по субъектам малого предпринимательства – с применением выборочного метода наблюдения); **по хозяйствам населения, крестьянским (фермерским) хозяйствам и индивидуальным предпринимателям** - по материалам выборочных обследований.

**Производство скота и птицы на убой** (в живом весе) включает проданные сельхозпроизводителями скот и птицу для забоя на мясо, а также забитые в сельскохозяйственных организациях, крестьянских (фермерских) хозяйствах, у индивидуальных предпринимателей, в хозяйствах населения.

**Производство молока** характеризуется фактически надоем сырым коровьим, козьим, овечьим, кобыльим и буйволиным молоком. Молоко, высосанное молодняком при подсосном его содержании, в продукцию не включается.

**Производство яиц** включает их сбор от всех видов сельскохозяйственной птицы, в том числе и яйца, пошедшие на воспроизводство птицы (инкубация и др.).

Информация об **обеспеченности скота кормами** публикуется в докладах № 1-4, 9-12.

## Строительство

**Объем работ, выполненных собственными силами по виду экономической деятельности «Строительство»** – это строительные работы, выполненные организациями собственными силами на основании договоров и (или) контрактов, заключаемых с заказчиками, а также работы, выполненные хозяйственным способом организациями и населением. В стоимость таких работ включаются работы по строительству новых объектов, капитальному и текущему ремонту, реконструкции, модернизации жилых и нежилых зданий и инженерных сооружений, монтажу железобетонных, металлических, деревянных и других строительных конструкций.

К строительно-монтажным работам, выполненным хозяйственным способом, относятся работы, осуществляемые для своих нужд собственными силами организаций, включая работы, для выполнения которых организация выделяет на стройку рабочих основной деятельности с выплатой им заработной платы по нарядам строительства, а также работы, выполненные для собственных нужд населением.

Данные приводятся с учетом объемов работ, выполненных субъектами малого предпринимательства и объемов работ, не наблюдаемых прямыми статистическими методами.

**Индекс физического объема работ, выполненных по виду деятельности «Строительство»**, рассчитан в сопоставимых ценах. В качестве сопоставимых цен приняты среднегодовые цены предыдущего года.

Результаты **обследований деловой активности строительных организаций** (за исключением микропредприятий), публикуются в докладах № 2, 5, 8, 11. Данные обобщаются в виде простых и композитных индикаторов деловой активности организаций. В качестве простых индикаторов используются балансы оценок показателей (в процентных пунктах), определяемые как разность долей респондентов, отметивших «увеличение» и «уменьшение» показателя по сравнению с предыдущим периодом. Композитным индикатором деловой активности является индекс предпринимательской уверенности, характеризующий обобщенное состояние предпринимательского климата в сфере строительства. Он рассчитывается как среднее арифметическое значение «балансов» оценок уровня портфеля заказов и ожидаемых изменений численности занятых. «Баланс» представляет собой разницу между процентом положительных и процентом отрицательных ответов.

**В объем жилищного строительства** включена общая площадь жилых помещений в жилых и нежилых зданиях, построенных организациями-застройщиками, а также общая площадь жилых помещений в жилых домах, построенных населением за свой счет и с помощью кредита, с учетом домов, возведенных на земельных участках, предназначенных для ведения садоводства, и оформленных в органах исполнительной власти муниципальных образований в соответствии со ст. 55 Градостроительного кодекса РФ.

**Общая площадь жилых помещений** во введенных в эксплуатацию жилых и нежилых зданиях, жилых домах определяется как сумма площадей всех частей жилых помещений, включая площадь помещений вспомогательного использования, предназначенных для удовлетворения гражданами бытовых и иных нужд, связанных с их проживанием в жилом помещении, площадей лоджий, балконов, веранд, террас, подсчитываемых с соответствующими понижающими коэффициентами, а также жилых и подсобных помещений в построенных населением индивидуальных жилых домах. К помещениям вспомогательного использования относятся кухни, передние, холлы, внутриквартирные коридоры, ванные или душевые, туалеты, кладовые или хозяйственные встроенные шкафы. В домах-интернатах для престарелых и инвалидов, ветеранов, специальных домах для одиноких престарелых, детских домах к подсобным помещениям относятся столовые, буфеты, клубы, читальни, спортивные залы, приемные пункты бытового обслуживания и медицинского обслуживания.

В общую площадь введенных жилых помещений не входит площадь вестибюлей, тамбуров, лестничных клеток, лифтовых холлов, а также площадь в жилых домах, предназначенная для встроено-пристроенных помещений.

### **Автомобильный транспорт**

**Перевезено грузов** – количество грузов в тоннах, перевезенных транспортом организаций всех видов экономической деятельности.

**Грузооборот транспорта** – объем работы транспорта организаций всех видов экономической деятельности по перевозкам грузов. Единицей измерения является тонно-километр, т.е. перемещение 1 тонны груза на 1 километр. Исчисляется суммированием произведений массы перевезенных грузов каждой перевозки в тоннах на расстояние перевозки в километрах.

**Перевезено пассажиров** – число пассажиров, перевезенных автобусами по маршрутам регулярных перевозок (включая пассажиров, пользующихся правом бесплатного проезда).

**Пассажиरोоборот транспорта** – объем работы автобусов по перевозке пассажиров по маршрутам регулярных перевозок (включая пассажиров, пользующихся правом бесплатного проезда). Единицей измерения является пассажиро-километр, т.е. перемещение пассажира на 1 километр. Исчисляется суммированием произведений количества пассажиров каждой перевозки на расстояние перевозки в километрах.

Данные о числе перевезенных пассажиров и пассажиरोобороте приводятся без учета работы заказных автобусов (единичные перевозки по маршруту, определяемому заказчиком, юридическим или физическим лицом: перевозки туристско-экскурсионными автобусами, специальные автобусные перевозки (школьные, вахтовые, доставка работников на коммерческой основе на производственные объекты, удаленные от общих линий городского пассажирского транспорта, в отдаленных районах сельской местности и т.п.).

**Аварийность на автомобильных дорогах общего пользования, включая улицы**, характеризуется количеством дорожно-транспортных происшествий (ДТП) и числом погибших и раненых в ДТП (Правила учета дорожно-транспортных происшествий, утвержденные постановлением Правительства Российской Федерации от 19 сентября 2020 г. № 1502).

**Дорожно-транспортное происшествие** – событие, возникшее в процессе движения по дороге транспортного средства и с его участием, при котором погибли или ранены люди.

**Раненый** – лицо, получившее в месте дорожно-транспортного происшествия телесные повреждения, обусловившие его госпитализацию на срок не менее одних суток, либо необходимость амбулаторного лечения.

**Погибший** – лицо, погибшее на месте дорожно-транспортного происшествия либо умершее от его последствий в течение 30 последующих суток.

## Связь

(публикуется в докладах № 2, 5, 8, 11)

**Объем услуг связи** – стоимость оказанных операторами связи услуг почтовой связи, электросвязи, услуг присоединения и пропуска трафика, услуг по обеспечению регулирования использования радиочастотного спектра радиоэлектронных средств.

## Розничная торговля

**Оборот розничной торговли** – выручка от продажи товаров населению для личного потребления или использования в домашнем хозяйстве за наличный расчет или оплаченных по кредитным карточкам, расчетным чекам банков, по перечислениям со счетов вкладчиков, по поручению физического лица без открытия счета, посредством платежных карт (электронных денег).

Стоимость товаров, проданных (отпущенных) отдельным категориям населения со скидкой, или полностью оплаченных органами социальной защиты, включается в оборот розничной торговли в полном объеме. В оборот розничной торговли не включается стоимость товаров, проданных (отпущенных) из розничной торговой сети юридическим лицам (в том числе организациям социальной сферы, спецпотребителям и т.п.) и индивидуальным предпринимателям, и оборот общественного питания.

Оборот розничной торговли включает данные как по организациям, для которых эта деятельность является основной, так и по организациям других видов деятельности, осуществляющим продажу товаров населению через собственные торговые заведения, или с оплатой через свою кассу. Оборот розничной торговли также включает стоимость товаров, проданных населению индивидуальными предпринимателями и физическими лицами на розничных рынках и ярмарках.

Оборот розничной торговли формируется по данным сплошного федерального статистического наблюдения за организациями, не относящимися к субъектам малого предпринимательства, которое проводится с месячной периодичностью, ежеквартальных выборочных обследований малых предприятий розничной торговли (за исключением микропредприятий) и розничных рынков, а также ежегодных выборочных обследований индивидуальных предпринимателей и микропредприятий с распространением полученных данных на генеральную совокупность объектов наблюдения.

Оборот розничной торговли приводится в фактических продажных ценах, включающих торговую наценку, налог на добавленную стоимость и аналогичные обязательные платежи.

Информация о **распределении оборота розничной торговли по формам собственности** публикуется в докладе № 3.

Информация о **структуре формирования оборота розничной торговли по хозяйствующим субъектам** публикуется в докладах № 3, 5, 8, 11.

Под **торговой сетью** (публикуется в докладах № 1, 4, 7, 10), в соответствии с п. 8 ст. 2 Федерального закона от 28 декабря 2009 г. № 381-ФЗ «Об основах государственного регулирования торговой деятельности в Российской Федерации», понимается совокупность двух и более торговых объектов, которые принадлежат на законном основании хозяйствующему субъекту или нескольким хозяйствующим субъектам, входящим в одну группу лиц в соответствии с Федеральным законом «О защите конкуренции», или совокупность двух и более торговых объектов, которые используются под единым коммерческим обозначением или иным средством индивидуализации. Информация по розничным торговым сетям формируется на основе их перечня, составленного органами государственной власти субъектов Российской Федерации.

**Информация о продаже алкогольной продукции населению** (публикуется в докладах № 1, 4, 7, 10) приводится по данным Росалкогольрегулирования на основе данных деклараций об объеме производства, оборота и использования этилового спирта, алкогольной и спиртосодержащей продукции. Сведения о продаже алкогольной продукции населению

(в том числе в объектах общественного питания) не учитывают данные о продукции, проданной (отпущенной) юридическим лицам и индивидуальным предпринимателям. Сведения о продаже алкогольной продукции приводятся в натуральном выражении в декалитрах (один декалитр равен 10 литрам). В товарную группу «Водка и ликероводочные изделия» включаются следующие позиции: водка, ликероводочные изделия с содержанием спирта до 25%, ликероводочные изделия с содержанием спирта свыше 25%. В товарную группу «Винодельческая продукция (без шампанских и игристых вин)» включаются следующие позиции: вино, вино фруктовое (плодовое), вино ликерное, напитки винные.

Информация о розничных рынках и ярмарках публикуется в докладах № 1, 4, 7, 10.

**Оборот общественного питания** – выручка от продажи собственной кулинарной продукции и покупных товаров без кулинарной обработки населению для потребления, главным образом, на месте, а также организациям и индивидуальным предпринимателям для организации питания различных контингентов населения.

В оборот общественного питания включается стоимость кулинарной продукции и покупных товаров, отпущенных: работникам организаций с последующим удержанием из заработной платы; на дом по заказам населения; на рабочие места по заказам организаций и индивидуальных предпринимателей; транспортным организациям в пути следования сухопутного, воздушного, водного транспорта; для обслуживания приемов, банкетов и т.п.; организациями общественного питания организациями социальной сферы (школам, больницам, санаториям, домам престарелых и т.п.) в объеме фактической стоимости питания; по абонеентам, талонам и т.п. в объеме фактической стоимости питания; стоимость питания в учебных учреждениях, в том числе предоставляемого для отдельных категорий учащихся на льготной основе за счет средств бюджета, включается в объеме фактической стоимости питания.

Оборот общественного питания включает данные как по организациям, для которых эта деятельность является основной, так и по организациям других видов деятельности, осуществляющим продажу кулинарной продукции и покупных товаров для потребления, главным образом, на месте через собственные заведения общественного питания.

Оборот общественного питания формируется по данным сплошного федерального статистического наблюдения за организациями, не относящимися к субъектам малого предпринимательства, которое проводится с месячной периодичностью, ежеквартального выборочного обследования малых предприятий (за исключением микропредприятий), а также ежегодных выборочных обследований индивидуальных предпринимателей и микропредприятий с распространением полученных данных на генеральную совокупность объектов наблюдения.

Оборот общественного питания приводится в фактических продажных ценах, включающих наценку общественного питания, налог на добавленную стоимость и аналогичные обязательные платежи.

Динамику оборота розничной торговли и общественного питания характеризует **индекс физического объема**, который определяется путем сопоставления величины оборота в сравниваемых периодах в сопоставимых ценах.

В соответствии с требованиями системы национальных счетов оборот розничной торговли и оборот общественного питания организаций досчитываются на объемы деятельности, не наблюдаемой прямыми статистическими методами.

### **Рынок платных услуг населению**

**Объем платных услуг населению** представляет собой денежный эквивалент объема услуг, оказанных резидентами российской экономики (юридическими лицами индивидуальными предпринимателями, самозанятыми, нотариусами и адвокатами, учредившими адвокатские кабинеты) гражданам Российской Федерации, а также гражданам других государств (нерезидентам), потребляющим те или иные услуги на территории Российской Федерации. Этот показатель формируется в соответствии с методологией формирования официальной статистической информации об объеме платных услуг населению, утвержденной приказом Росстата от 17 декабря 2021 г. № 927.



Информационными источниками формирования показателя «Объем платных услуг населению» являются: специализированные формы федеральных статистических наблюдений Росстата; формы федеральных статистических наблюдений Росстата; выборочное обследование бюджетов домашних хозяйств; формы статистической налоговой отчетности, статистической отчетности Минюста России; административные данные ФНС России.

Данные об объеме платных услуг населению в распределении по видам приведены в соответствии с Общероссийским классификатором продукции по видам экономической деятельности.

Динамика объема платных услуг населению определяется путем сопоставления величины объема в сравниваемых периодах в сопоставимых ценах.

## **Оптовая торговля**

**Оборот оптовой торговли** – выручка от реализации товаров, приобретенных ранее на стороне в целях перепродажи юридическим лицам и индивидуальным предпринимателям для профессионального использования (переработки или дальнейшей продажи).

Оборот оптовой торговли приводится в фактических продажных ценах, включающих торговую наценку, налог на добавленную стоимость, акциз, экспортную пошлину, таможенные сборы и аналогичные обязательные платежи. Сумма вознаграждения комиссионеров (поверенных, агентов) отражается по фактической стоимости, включая НДС.

Оборот оптовой торговли включает данные по организациям с основным видом экономической деятельности «Торговля оптовая, кроме оптовой торговли автотранспортными средствами и мотоциклами» и по организациям других видов деятельности, осуществляющих оптовую торговлю.

Оборот оптовой торговли формируется по данным сплошного федерального статистического наблюдения за организациями (предприятиями), не относящимися к субъектам малого предпринимательства, выборочного обследования малых предприятий оптовой торговли (кроме микропредприятий), которые проводятся с месячной периодичностью, а также ежегодных выборочных обследований микропредприятий и индивидуальных предпринимателей с распространением полученных по выборочным обследованиям данных на генеральную совокупность объектов наблюдения.

Кроме того, в соответствии с требованиями системы национальных счетов, оборот оптовой торговли досчитывается на объемы деятельности, не наблюдаемой прямыми статистическими методами.

Динамика оборота оптовой торговли определяется путем сопоставления величины оборота в сравниваемых периодах в сопоставимых ценах.

Объемы оборота оптовой торговли ежеквартально уточняются по результатам выборочного обследования малых предприятий (кроме микропредприятий). Ежегодно (в марте текущего года) по данным годовых форм федерального статистического наблюдения уточняются объемы оборота оптовой торговли за все периоды предыдущего года, его динамика и годовая структура. При уточнении динамики оборота оптовой торговли используется индекс-дефлятор, откорректированный с учетом обновленной годовой структуры оборота оптовой торговли.

Информация о запасах топлива публикуется в докладах № 1, 2, 6-12.

## **Характеристика хозяйствующих субъектов** (публикуется в докладах № 3, 6, 9, 12)

Статистический учет организаций и индивидуальных предпринимателей осуществляется органами государственной статистики с 1992 г. на основе сведений об их государственной регистрации. В соответствии с постановлением Правительства Российской Федерации от 17 мая 2002 г. № 319 государственную регистрацию юридических лиц и индивидуальных

предпринимателей осуществляют территориальные органы ФНС России.

Группировка хозяйствующих субъектов осуществляется по коду вида деятельности Общероссийского классификатора видов экономической деятельности (ОКВЭД2), заявленному организациями и индивидуальными предпринимателями при государственной регистрации в качестве основного вида деятельности.

Информация по индивидуальным предпринимателям включает данные о количестве глав крестьянских (фермерских) хозяйств, без учета адвокатов, учредивших адвокатский кабинет, и нотариусов, занимающихся частной практикой.

### **Демография организаций**

**Коэффициент рождаемости организаций** – отношение количества зарегистрированных за отчетный период организаций к среднему количеству организаций, учтенных в Статрегистре Росстата, выраженное в промилле.

**Коэффициент официальной ликвидации организаций** – отношение количества официально ликвидированных за отчетный период организаций к среднему количеству организаций, учтенных в Статрегистре Росстата, выраженное в промилле.

### **Малые предприятия**

(публикуется в докладах № 2, 5, 7, 10)

Условия отнесения к малым предприятиям определены статьей 4 Федерального закона от 24 июля 2007 г. № 209-ФЗ «О развитии малого и среднего предпринимательства в Российской Федерации».

В разделе приводятся данные по малым предприятиям - юридическим лицам с численностью работников до 100 человек включительно и с предельным значением дохода, полученного от осуществления предпринимательской деятельности за предшествующий календарный год, до 800 млн рублей.

Порядок осуществления выборочных обследований малых предприятий установлен постановлением Правительства Российской Федерации от 16 февраля 2008 г. № 79 «О порядке проведения выборочных статистических наблюдений за деятельностью субъектов малого и среднего предпринимательства».

Данные сформированы по виду экономической деятельности (ОКВЭД2) регистрации предприятия, учтенному в едином реестре субъектов малого и среднего предпринимательства.

### **Инвестиции**

(публикуется в докладах № 1, 4, 7, 10)

**Инвестиции в нефинансовые активы** включают в себя инвестиции в основной капитал и инвестиции в произведенные нефинансовые активы. К инвестициям в произведенные нефинансовые активы относятся затраты на приобретение юридическими лицами в собственность земельных участков, объектов природопользования, контрактов, договоров аренды, лицензий (включая права пользования природными объектами), деловой репутации («гудвилла») и деловых связей (маркетинговых активов).

**Инвестиции в основной капитал** – совокупность затрат, направленных на строительство, реконструкцию (включая расширение и модернизацию) объектов, которые приводят к увеличению первоначальной стоимости объектов, приобретение машин, оборудования, транспортных средств, производственного и хозяйственного инвентаря, на формирование рабочего, продуктивного и племенного стада, насаждение и выращивание многолетних культур, инвестиции в объекты интеллектуальной собственности: программное обеспечение и базы данных для ЭВМ, оригиналы произведений развлекательного жанра, литературы и искусства, научные исследования и разработки, создание и приобретение изобретений, полезных моделей и промышленных образцов, разведка недр и оценка запасов

полезных ископаемых, включая произведенные нематериальные поисковые затраты.

К инвестициям в основной капитал относятся затраты на создание новых и приобретение (в том числе поступивших по импорту) основных средств, осуществляемые за счет всех источников финансирования, включая средства бюджетов на возвратной и безвозвратной основе, кредиты, техническую и гуманитарную помощь, договор мены, а также затраты, осуществленные за счет денежных средств граждан и юридических лиц, привлеченных организациями – застройщиками для долевого строительства на основе договоров, оформленных в соответствии с Федеральным законом от 30 декабря 2004 г. № 214-ФЗ «Об участии в долевом строительстве многоквартирных домов и иных объектов недвижимости и о внесении изменений в некоторые законодательные акты Российской Федерации».

Инвестиции в основной капитал приведены без затрат на приобретение основных средств, бывших в употреблении у других организаций, и объектов незавершенного строительства, без налога на добавленную стоимость.

Объем инвестиций в основной капитал по полному кругу складывается из затрат, направленных на воспроизводство основных средств организациями, не относящимися к субъектам малого предпринимательства, субъектами малого предпринимательства (включая микропредприятия) и объема инвестиций, не наблюдаемых прямыми статистическими методами.

**Индексы физического объема инвестиций в основной капитал** рассчитаны в сопоставимых ценах. В качестве сопоставимых приняты среднегодовые цены предыдущего года.

## **Цены**

**Индекс потребительских цен и тарифов на товары и услуги (ИПЦ)** характеризует изменение во времени общего уровня цен и тарифов на товары и услуги, приобретаемые населением для непроизводственного потребления. ИПЦ измеряет отношение стоимости фиксированного набора товаров и услуг в ценах текущего периода к его стоимости в ценах предыдущего (базисного) периода.

В набор товаров и услуг, разработанный для наблюдения за ценами, включены товары и услуги массового потребительского спроса. Отбор позиций произведен с учетом их значимости для потребления населения, представительности с точки зрения отражения динамики цен на однородные товары, устойчивого наличия их в продаже.

**Стоимость фиксированного набора потребительских товаров и услуг** для межрегиональных сопоставлений покупательной способности населения исчисляется на основе единых объемов потребления, а также средних цен по России и ее субъектам. В состав набора включены 83 наименования товаров и услуг, в том числе 30 видов продовольственных товаров, 41 вид непродовольственных товаров и 12 видов услуг.

**Стоимость условного (минимального) набора продуктов питания** отражает межрегиональную дифференциацию уровней потребительских цен на продукты питания, входящие в него. При ее расчете используются единые, установленные в целом по Российской Федерации, условные объемы потребления продуктов питания и средние потребительские цены на них по субъектам Российской Федерации и Российской Федерации в целом.

**Индексы цен на первичном и вторичном рынках жилья** (публикуется в докладах № 3, 6, 9, 12) рассчитываются на основе зарегистрированных цен соответственно на вновь построенные квартиры и на квартиры функционирующего жилого фонда, находящиеся в собственности, если они являются объектами совершения рыночных сделок.

Наблюдение ведется по выборочному кругу организаций, осуществляющих операции с недвижимостью. При регистрации цен на квартиры учитываются их количественные и качественные характеристики. В качестве весов используются данные о количестве проданной общей площади квартир отдельно на первичном и вторичном рынках жилья, накопленном за предыдущий год.

**Индекс цен производителей промышленных товаров** рассчитывается на основании регистрации цен на товары-представители в базовых организациях. Цены производителей представляют собой фактически сложившиеся на момент регистрации цены указанных организаций на произведенные и отгруженные товары (оказанные услуги), предназначенные для реализации на внутреннем рынке (без косвенных товарных налогов - налога на добавленную стоимость, акциза и т.п.).

Рассчитанные по товарам (услугам)-представителям индексы цен производителей последовательно агрегируются в индексы цен соответствующих видов, групп, классов, разделов экономической деятельности. В качестве весов используются данные об объеме отгрузки в стоимостном выражении за базисный период.

Индекс цен производителей промышленных товаров - сводный показатель, агрегированный по видам деятельности «Добыча полезных ископаемых», «Обрабатывающие производства», «Обеспечение электрической энергией, газом и паром; кондиционирование воздуха», «Водоснабжение; водоотведение, организация сбора и утилизации отходов, деятельность по ликвидации загрязнений».

Информация по **индексу цен производителей сельскохозяйственной продукции** исчисляется на основании регистрации в отобранных для наблюдения сельскохозяйственных организациях цен на основные виды товаров-представителей, реализуемых заготовительным, перерабатывающим организациям, на рынке, через собственную торговую сеть, населению непосредственно с транспортных средств, на ярмарках, биржах, аукционах, организациям, коммерческим структурам и т.п. Цены производителей сельскохозяйственной продукции приводятся с учетом надбавок и скидок за качество реализованной продукции без расходов на транспортировку, экспедирование, погрузку и разгрузку продукции, а также без налога на добавленную стоимость.

**Сводный индекс цен на продукцию (затраты, услуги) инвестиционного назначения** рассчитывается как агрегированный показатель из индексов цен производителей на строительную продукцию, приобретения машин и оборудования инвестиционного назначения и на прочую продукцию (затраты, услуги) инвестиционного назначения, взвешенных по доле этих элементов в общем объеме инвестиций в основной капитал.

**Индекс цен производителей на строительную продукцию** формируется из индексов цен на строительно-монтажные работы и на прочие затраты, включенные в сводный сметный расчет строительства, взвешенных по доле этих элементов в общем объеме инвестиций в жилища, здания и сооружения. Расчет индекса цен на строительно-монтажные работы проводится на основе данных формы отчетности о ценах на материалы, детали и конструкции, приобретенные базовыми подрядными организациями, а также на базе технологических моделей, разработанных по видам экономической деятельности с учетом территориальных особенностей строительства.

**Индекс цен приобретения машин и оборудования инвестиционного назначения** исчисляется на основе данных об изменении цен производителей этого оборудования, транспортных расходов, ставки налога на добавленную стоимость и других расходов.

**Индекс цен на прочую продукцию (затраты, услуги) инвестиционного назначения** определяется из индексов цен на основные составляющие этих работ (проектно-изыскательские работы, затраты на разведочное бурение, на формирование рабочего, продуктивного и племенного стада и другие затраты).

**Индекс тарифов на грузовые перевозки** характеризует изменение фактически действующих тарифов на грузовые перевозки за отчетный период без учета изменения за этот период структуры перевезенных грузов по разнообразным признакам: по виду и размеру отправки груза, скорости доставки, расстоянию перевозки, территории перевозки, типу подвижного состава, степени использования его грузоподъемности и др.

Сводный индекс тарифов на грузовые перевозки всеми видами транспорта рассчитывается исходя из индексов тарифов на перевозку грузов отдельными видами транспорта (железнодорожным, трубопроводным, морским, внутренним водным, автомобильным, воздушным), взвешенных на объемы доходов от перевозки грузов соответствующим видом транспорта за базисный период. По каждому виду транспорта регистрируются тарифы на услуги-представители. За услугу-представитель принимается перевозка одной тонны массового груза определенным видом транспорта на фиксированное расстояние. Регистрация тарифов осуществляется в выборочной совокупности транспортных организаций.

**Индекс тарифов на услуги связи для юридических лиц** (публикуется в докладах № 3, 6, 9, 12) характеризует общее изменение тарифов на услуги связи для различных категорий пользователей (бюджетных и коммерческих организаций).

## **Финансы**

**Сальдированный финансовый результат (прибыль минус убыток)** – конечный финансовый результат, выявленный на основании бухгалтерского учета всех хозяйственных операций организаций. Представляет сумму прибыли (убытка) от продажи товаров, продукции (работ, услуг), основных средств, иного имущества организаций и доходов от прочих операций, уменьшенных на сумму расходов по этим операциям. Прочие доходы и расходы - штрафы, пени, неустойки за нарушение условий договоров; прибыль (убыток) прошлых лет, выявленная в отчетном году, курсовые разницы и др. Данные по сальдированному финансовому результату деятельности организаций приводятся в фактически действовавших ценах, структуре и методологии соответствующих лет.

**Суммарная задолженность по обязательствам** – кредиторская задолженность и задолженность по кредитам банков и займам.

**Кредиторская задолженность** – задолженность по расчетам с поставщиками и подрядчиками за поступившие материальные ценности, выполненные работы и оказанные услуги, в том числе задолженность, обеспеченная векселями выданными; задолженность по расчетам с дочерними и зависимыми обществами по всем видам операций, с рабочими и служащими по оплате труда, представляющая собой начисленные, но не выплаченные суммы оплаты труда; задолженность по отчислениям на государственное социальное страхование, пенсионное обеспечение и медицинское страхование работников организации; задолженность по всем видам платежей в бюджет и внебюджетные фонды; задолженность организации по платежам по обязательному и добровольному страхованию имущества и работников организации и другим видам страхования, в которых организация является страхователем; авансы полученные, включающие сумму полученных авансов от сторонних организаций по предстоящим расчетам по заключенным договорам, а также штрафы, пени и неустойки, признанные организацией или по которым получены решения суда (арбитражного суда) или другого органа, имеющего в соответствии с законодательством РФ право на принятие решения об их взыскании и отнесенные на финансовые результаты организации, непогашенные суммы заемных средств, подлежащие погашению в соответствии с договорами.

**Дебиторская задолженность** – задолженность по расчетам с покупателями и заказчиками за товары, работы и услуги, в том числе задолженность, обеспеченная векселями полученными; задолженность по расчетам с дочерними и зависимыми обществами; суммы уплаченных другим организациям авансов по предстоящим расчетам в соответствии с заключенными договорами; задолженность по расчетам с прочими дебиторами, включающая в себя задолженность финансовых и налоговых органов (в том числе по переплате по налогам, сборам и прочим платежам в бюджет); задолженность работников организации по предоставленным им ссудам и займам за счет средств этой организации или кредита (ссуды на индивидуальное и кооперативное жилищное строительство, приобретение и благоустройство садовых участков, беспроцентные ссуды молодым семьям на улучшение жилищных условий или обзаведение домашним хозяйством и др.); задолженность подотчетных лиц, поставщиков по недостачам товарно-материальных ценностей, обнаруженным при приемке; задолженность по государственным заказам федеральным программам за поставленные товары, работы и услуги, а также штрафы, пени и неустойки, признанные должником или по которым получены

решения суда (арбитражного суда) или другого органа, имеющего в соответствии с законодательством РФ право на принятие решения об их взыскании, и отнесенные на финансовые результаты организации.

**Просроченная задолженность** – задолженность, не погашенная в сроки, установленные договором.

### **Научные исследования и разработки** (публикуется в докладах № 2, 5, 8, 11)

Информация по научным исследованиям приведены по юридическим лицам (без субъектов малого предпринимательства) всех видов экономической деятельности и форм собственности, выполнявших научные исследования и разработки.

**Научные исследования и разработки** – творческая деятельность, осуществляемая на систематической основе с целью увеличения суммы научных знаний, в том числе о человеке, природе и обществе, а также поиска новых областей применения этих знаний.

**Персонал, занятый исследованиями и разработками**, – совокупность лиц, чья творческая деятельность, осуществляемая на систематической основе, направлена на увеличение и поиск новых областей применения знаний, а также занятых оказанием прямых услуг, связанных с выполнением исследований и разработок. В статистике персонал, занятый исследованиями и разработками, учитывается как списочный состав работников организаций (соответствующих подразделений: образовательных организаций высшего образования; организаций промышленности и др.), выполняющих исследования и разработки, по состоянию на конец года.

**Внутренние затраты на исследования и разработки** – затраты на выполнение исследований и разработок собственными силами организаций, включая как текущие, так и капитальные затраты в течение отчетного года независимо от источников финансирования.

Внутренние текущие затраты на исследования и разработки группируются по видам работ (фундаментальные исследования, прикладные исследования, разработки).

### **Уровень жизни**

Информация о денежных доходах и расходах населения публикуется ежеквартально в докладах № 1, 4, 7, 10.

Расчет показателей денежных доходов и расходов населения производится в соответствии с Методологическими положениями по расчету денежных доходов и расходов населения, утвержденными приказом Росстата № 465 от 2 июля 2014 г. с изменениями от 20 ноября 2018 г.

Данные о **денежных доходах и расходах населения** формируются на основе официальной статистической информации о произведенных выплатах денежных средств населению и полученных от населения денежных средствах с использованием данных регулярной статистической отчетности хозяйствующих субъектов, органов государственного управления и финансовых учреждений, а также с использованием системы дооценок объемов доходов и расходов населения в неформальном секторе экономики. При отсутствии ряда показателей в необходимые сроки (это касается в основном банковских данных) производится их оценка.

При публикации объема денежных доходов и расходов населения за отчетный период производится уточнение предварительных показателей за предыдущий период. Пересмотр квартальных данных осуществляется по итогам разработки годового баланса денежных доходов и расходов населения.

**Денежные доходы населения** включают доходы лиц, работающих по найму; доходы от самостоятельной занятости (доходов от предпринимательской деятельности и другой производственной деятельности); социальные выплаты (пенсии, пособия, стипендии и другие выплаты); доходы от собственности (дивиденды, проценты, начисленные по денежным средствам на банковских счетах физических лиц в кредитных организациях; выплата доходов по государственным и другим ценным бумагам; инвестиционный доход (доход от собственности

держателей полисов); прочие денежные поступления.

**Среднедушевые денежные доходы** исчисляются делением общей суммы денежных доходов на численность постоянного населения.

**Реальные денежные доходы** - относительный показатель, характеризующий динамику денежных доходов населения по сравнению с изменением цен на товары и услуги и исчисленный путем деления индекса номинального размера (т.е. фактически сложившегося в отчетном периоде) денежных доходов населения на индекс потребительских цен за соответствующий временной период.

**Денежные расходы населения** включают расходы на покупку товаров и оплату услуг; платежи за товары (работы, услуги) зарубежным поставщикам за безналичный и наличный расчет; расходы на оплату обязательных платежей и разнообразных взносов; прочие расходы населения.

**К сбережениям населения** относятся: прирост (уменьшение) сбережений на рублевых и валютных счетах в банках Российской Федерации и за рубежом; прирост (уменьшение) средств в форме кредитов и займов от иностранных контрагентов); прирост (уменьшение) сбережений в ценных бумагах (включая векселя и долговые ценные бумаги); расходы на покупку недвижимости (включая сальдо операций с инструментами участия в капитале и недвижимостью за рубежом); прирост (уменьшение) наличных денег на руках у населения в рублях и иностранной валюте в рублевом эквиваленте; прирост (уменьшение) средств на счетах индивидуальных предпринимателей; расходы на покупку населением и крестьянскими (фермерскими) хозяйствами скота и птицы; прирост (уменьшение) прочих сбережений. Общий объем сбережений населения корректируется на величину финансовых обязательств (кредиты, ссуды) и на величину реализации финансовых активов (средств от продажи и погашения инвестиционных паев, от реализации долей участия в уставном капитале организаций и др.).

**Среднемесячная номинальная заработная плата** исчисляется делением фонда начисленной заработной платы работников на среднесписочную численность работников и на количество месяцев в периоде.

Данные о среднемесячной номинальной начисленной заработной плате формируются по фактическим видам деятельности, осуществляемым организациями независимо от их основного вида деятельности.

**В фонд заработной платы** включаются начисленные работникам суммы оплаты труда в денежной и неденежной формах (с учетом налога на доходы физических лиц и других удержаний в соответствии с законодательством Российской Федерации) за отработанное и неотработанное время, компенсационные выплаты, связанные с режимом работы и условиями труда, доплаты и надбавки, премии, единовременные поощрительные выплаты, а также оплата питания и проживания, имеющая систематический характер.

За работниками организаций, которые призваны по мобилизации и добровольцы, на весь период прохождения военной службы или оказания добровольного содействия Вооруженным Силам Российской Федерации сохраняется рабочее место, а действие заключенного с ними трудового договора приостанавливается на период прохождения работниками военной службы или оказания ими добровольного содействия в выполнении задач, возложенных на Вооруженные Силы Российской Федерации. Призванные по мобилизации и добровольцы в среднесписочной численности не отражаются, при этом начисленные им после приостановления трудового договора (служебного контракта) суммы выплат, учитываемые в фонде заработной платы (в соответствии с Указаниями по заполнению формы федерального статистического наблюдения № П-4 «Сведения о численности и заработной плате работников), например, премии по итогам работы за год, отражаются в фонде заработной платы, начисленной работникам списочного состава.

Лица, принятые по срочному трудовому договору на период отсутствия работника, призванного по мобилизации или добровольно подписавшего контракт с Вооруженными силами Российской Федерации, отражаются аналогично принятым на «декретные ставки», т.е. включаются как в списочную, так и в среднесписочную численность, а их начисленная заработная плата отражается в фонде заработной платы работников списочного состава.

**Реальная заработная плата** характеризует объем товаров и услуг, которые можно приобрести на заработную плату в текущем периоде, исходя из цен базисного периода. Индекс реальной заработной платы исчисляется путем деления индекса номинальной заработной платы на индекс потребительских цен за один и тот же временной период.

**Просроченной задолженностью по заработной плате** считаются фактически начисленные работникам суммы заработной платы, но не выплаченные в срок, установленный коллективным договором или договором на расчетно-кассовое обслуживание, заключенным с банком. Число дней задержки считается, начиная со следующего дня после истечения этого срока.

Сведения **о просроченной задолженности по заработной плате** представляются юридическими лицами, их обособленными подразделениями при наличии просроченной задолженности по заработной плате работникам (кроме субъектов малого предпринимательства), осуществляющие основную деятельность: растениеводство и животноводство, охота и предоставление соответствующих услуг в этих областях; лесозаготовки; рыболовство и рыбоводство; добыча полезных ископаемых; обрабатывающие производства; обеспечение электрической энергией, газом и паром; кондиционирование воздуха; **водоснабжение; водоотведение, организация сбора и утилизации отходов, деятельность по ликвидации загрязнений;** строительство; деятельность сухопутного и трубопроводного транспорта; деятельность водного транспорта; деятельность воздушного и космического транспорта; складское хозяйство и вспомогательная транспортная деятельность; производство кинофильмов, видеофильмов и телевизионных программ; деятельность в области телевизионного и радиовещания; управление недвижимым имуществом за вознаграждение или на договорной основе; научные исследования и разработки; образование; деятельность в области здравоохранения и социальных услуг; деятельность творческая, деятельность в области искусства и организации развлечений; деятельность библиотек, архивов, музеев и прочих объектов культуры; деятельность в области отдыха и развлечений.

Информация **о пенсиях** публикуется в докладах № 1, 4, 7, 10.

**Средний размер назначенных пенсий** определяется делением общей суммы назначенных пенсий на численность пенсионеров (по данным Пенсионного фонда Российской Федерации).

**Реальный размер назначенных пенсий** рассчитывается путем корректировки среднего размера назначенных пенсий на индекс потребительских цен за соответствующий временной период.

Показатели рассчитаны на основе Методики расчетов основных показателей пенсионного обеспечения, утвержденной приказом Росстата от 23 июня 2009 г. № 118.

Информация **о социальной защите населения** публикуется в докладах № 1, 4, 7, 10.

**Субсидии на оплату жилого помещения и коммунальных услуг** являются адресным видом социальной помощи и предоставляются гражданам органами государственной власти субъектов Российской Федерации и органами местного самоуправления в случае, если их расходы на оплату жилого помещения и коммунальных услуг, рассчитанные исходя из размера регионального стандарта нормативной площади жилого помещения, используемой для расчета субсидий, и размера регионального стандарта стоимости жилищно-коммунальных услуг, превышают величину, соответствующую максимально допустимой доле расходов граждан на оплату жилого помещения и коммунальных услуг в совокупном доходе семьи (в соответствии с Постановлением Правительства Российской Федерации от 29 августа 2005 г. № 541 федеральный стандарт составляет 22 процента).

## **Занятость и безработица**

Информация о численности рабочей силы, занятых и общей численности безработных (применительно к стандартам Международной Организации Труда – МОТ) подготавливается по материалам выборочных обследований рабочей силы, которые проводятся Красноярскстатом с ежемесячной периодичностью (по состоянию на вторую неделю). В целях повышения



репрезентативности данных о рабочей силе показатели занятости и безработицы по региону формируются в среднем за три последних месяца.

С 1 января 2017 г. единицами наблюдения выборочного обследования рабочей силы являются лица в возрасте от 15 лет и старше.

**Рабочая сила** – лица в возрасте от 15 лет и старше, которые в рассматриваемый период (обследуемую неделю) считаются занятыми или безработными.

**Занятые** – лица в возрасте от 15 лет и старше, которые в обследуемую неделю выполняли любую деятельность (хотя бы один час в неделю), связанную с производством товаров или оказанием услуг за плату или прибыль. В численность занятых включаются также лица, временно отсутствовавшие на рабочем месте в течение короткого промежутка времени и сохранившие связь с рабочим местом во время отсутствия.

К **безработным** (применительно к стандартам МОТ) относятся лица в возрасте 15 лет и старше, которые в рассматриваемый период удовлетворяли одновременно следующим критериям:

- не имели работы (доходного занятия);
- занимались поиском работы в течение последних четырех недель, используя при этом любые способы;
- были готовы приступить к работе в течение обследуемой недели.

Обучающиеся в образовательных организациях, пенсионеры и инвалиды учитываются в качестве безработных, если они не имели работы, занимались поиском работы и были готовы приступить к ней.

**Уровень безработицы** – отношение численности безработных к численности рабочей силы в рассматриваемом периоде, в процентах.

**Безработные, зарегистрированные в органах службы занятости населения** – трудоспособные граждане, не имеющие работы и заработка (трудового дохода), проживающие на территории региона, зарегистрированные в органах службы занятости по месту жительства в целях поиска подходящей работы, ищущие работу и готовые приступить к ней. Информация о численности безработных, получивших официальный статус в органах службы занятости населения, представлена по данным Министерства труда и социальной политики Республики Тыва.

**Уровень зарегистрированной безработицы** – отношение численности безработных, зарегистрированных в органах службы занятости населения, к численности рабочей силы в возрасте 15-72 лет в среднем за предыдущий год, в процентах.

**Число замещенных рабочих мест** в организациях определяется как суммарное количество среднесписочной численности работников, средней численности внешних совместителей и средней численности работников, выполнявших работы по договорам гражданско-правового характера. Число замещенных рабочих мест определяется без учета внутреннего совместительства.

За работниками организаций, которые призваны по мобилизации и добровольцы, на весь период прохождения военной службы или оказания добровольного содействия Вооруженным Силам Российской Федерации сохраняется рабочее место, а действие заключенного с ними трудового договора приостанавливается на период прохождения работниками военной службы или оказания ими добровольного содействия в выполнении задач, возложенных на Вооруженные Силы Российской Федерации. Такие работники включаются в списочную численность работников, но не включаются в среднесписочную численность (ф. П-4 «Сведения о численности и заработной плате работников»).

Лица, принятые по срочному трудовому договору на период отсутствия работника, призванного по мобилизации или добровольно подписавшего контракт с Вооруженными силами Российской Федерации, отражаются аналогично принятым на «декретные ставки», т.е. включаются как в списочную, так и в среднесписочную численность работников.

Данные о числе замещенных рабочих мест формируются по фактическим видам деятельности, осуществляемым организациями независимо от их основного вида деятельности.

**Нагрузка незанятого населения на 100 заявленных вакансий** рассчитывается как отношение численности лиц, незанятых трудовой деятельностью, состоящих на учете в органах службы занятости населения, к 100 вакансиям, сообщенным работодателями в эти органы.

**Заявленная организациями потребность в работниках** – число вакансий (требуемых работников), сообщенных организациями в органы службы занятости населения.

Информация **о приеме и увольнении работников, и неполной занятости** публикуется в докладах № 1, 4, 7, 10.

Работники организаций, призванные по мобилизации и добровольцы на весь период прохождения военной службы или оказания добровольного содействия Вооруженным Силам Российской Федерации, включаются в численность работников списочного состава на конец отчетного квартала и не включаются в численность выбывших работников (ф. № П-4 (НЗ) «Сведения о неполной занятости и движении работников»).

В **численность принятых работников** включаются лица, зачисленные в отчетном периоде в организацию приказом (распоряжением) о приеме на работу, переведенные на работу из другой организации.

В **численность работников, принятых на дополнительно введенные (созданные) рабочие места**, включаются работники, принятые в отчетном периоде на вновь образованные рабочие места в результате расширения, реорганизации производства, увеличения сменности работы и т.п.

В **численность выбывших работников** включаются все работники, оставившие работу в организации независимо от оснований (расторжение трудового договора по инициативе работника, инициативе работодателя, истечение срока трудового договора, по соглашению сторон, призыв или поступление на военную службу и др.), уход или перевод которых оформлен приказом (распоряжением).

В **численность работников, работавших неполное рабочее время по инициативе работодателя**, включаются работники списочного состава, работавшие в отчетном периоде неполное рабочее время по инициативе работодателя в соответствии со статьей 74 Трудового кодекса Российской Федерации.

В **численность работников, работавших неполное рабочее время по соглашению между работником и работодателем**, включаются работники (в целых единицах), работавшие в режиме неполного рабочего дня (недели), установленного как при приеме на работу, так и переведенные с согласия работника на неполное рабочее время.

В **численность работников, находившихся в простое по вине работодателя и по причинам, не зависящим от работодателя и работника**, включаются работники, находившиеся в простое полный рабочий день по причинам: не обеспечение работников оборудованием, инструментами, технической документацией, объемом работ, необходимыми для исполнения трудовых обязанностей, невыполнение договорных обязательств перед партнерами, приведшее к срыву графика поставки сырья или вывоза готовой продукции со склада, обстоятельства непредвиденного характера, например, аварии или перебои в подаче воды, тепла, электроэнергии, стихийные бедствия и т.п.

В **численность работников, которым были предоставлены отпуска без сохранения заработной платы по заявлению работника**, включаются работники, которым были предоставлены по их письменному заявлению отпуска без сохранения заработной платы по семейным обстоятельствам или другим уважительным причинам, в случаях, предусмотренных законодательством Российской Федерации, а также неоплаченные отпуска по инициативе работодателя.

## Демография

**Естественное движение населения** – обобщенное название совокупности рождений и смертей, изменяющих численность населения так называемым естественным путем.

К естественному движению населения относят также браки и разводы, хотя они не меняют численность населения непосредственно, но учитываются в том же порядке, что рождения и смерти.

Сведения о **рождениях, смертях, браках, разводах** получаются на основании статистической разработки данных, содержащихся в актовых записях о рождении, смерти, заключении и расторжении брака, составляемых органами записи актов гражданского состояния (далее ЗАГС). В число родившихся включены только родившиеся живыми.

Предварительные (помесячные) данные разрабатываются по дате регистрации события в органах ЗАГС без учета окончательных медицинских свидетельств о смерти. Годовые данные разрабатываются по дате свершения события с учетом запоздалой регистрации и окончательных медицинских свидетельств о смерти.

Источником информации о **причинах смерти** являются записи в медицинских свидетельствах о смерти, составляемых врачом относительно заболевания, несчастного случая, убийства, самоубийства и другого внешнего воздействия, послужившего причиной смерти, а также записи актов о смерти.

С 1 января 2011 г. разработка записей актов о смерти по причинам производится применительно к Краткой номенклатуре причин смерти 2010, основанной на Международной статистической классификации болезней и проблем, связанных со здоровьем, X пересмотра (1989 г.).

В соответствии со статьей 13.1 Федерального закона «Об актах гражданского состояния» от 15 ноября 1997 г. № 143-ФЗ с 1 октября 2018 г. был введен в действие Единый государственный реестр записей актов гражданского состояния (ЕГР ЗАГС). Согласно статье 13.2 указанного Федерального закона Росстат с 1 октября 2018 г. получает сведения о государственной регистрации рождений, смертей, заключения и расторжения браков из данного реестра.

**Коэффициенты естественного движения населения** публикуются в докладах № 1, 3-12.

**Общие коэффициенты рождаемости и смертности** - отношение соответственно числа родившихся (живыми) и числа умерших к среднегодовой численности населения. Исчисляются на 1000 человек населения.

**Коэффициент естественного прироста** – разность общих коэффициентов рождаемости и смертности.

**Общие коэффициенты брачности и разводимости** – отношение числа зарегистрированных браков и разводов к среднегодовой численности населения. Исчисляются на 1000 человек населения.

**Коэффициенты смертности по причинам смерти** – отношение числа умерших от указанных причин смерти к среднегодовой численности населения. Исчисляются на 100000 человек населения.

**Коэффициент младенческой смертности** исчисляется как сумма двух составляющих, первая из которых – отношение числа умерших в возрасте до одного года из поколения родившихся в том году, для которого вычисляется коэффициент, к общему числу родившихся в том же году; а вторая – отношение числа умерших в возрасте до одного года из поколения родившихся в предыдущем году, к общему числу родившихся в предыдущем году. Исчисляется на 1000 родившихся живыми.

Все коэффициенты приведены в пересчете на год.

Данные о **миграции** получены в результате разработки поступающих от территориальных органов Министерства внутренних дел Российской Федерации форм федерального статистического наблюдения, которые составляются при регистрации и снятии с регистрационного учета населения по месту жительства и при регистрации по месту пребывания на срок 9 месяцев и более. Формирование числа выбывших осуществляется автоматически в процессе электронной обработки данных о миграции населения при перемещениях в пределах Российской Федерации, а также по истечении срока пребывания у мигрантов независимо от места прежнего жительства.